

Släktforskning **förr** i tiden 1980–2010

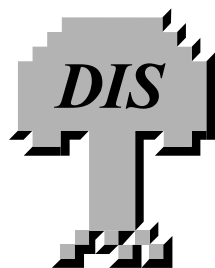

30 ÅR MED DIS
Föreningen för datorhjälp i släktforskningen



Innehåll



| | |
|---|-----------|
| Förord | 5 |
| Föreningens födelse | 6 |
| De första fem åren | 8 |
| Åren 1985–1989 | 12 |
| Åren 1990–1994 | 16 |
| Åren 1995–1999 | 20 |
| Åren 2000–2004 | 22 |
| Åren 2005–2009 | 24 |
| Diskulogen | 26 |
| DISGEN – för den egna släkten | 28 |
| DISREG – för registerframställning | 31 |
| Projekt Claes | 31 |
| Nordiskt samarbete | 32 |
| Regionföreningar | 33 |
| Dis på nätet | 34 |
| Lokaler och personal | 36 |
| SPÅR | 37 |
| DISBYT | 37 |
| DISPOS | 37 |
| Litet tabellverk | 38 |

Copyright 2010 © Björn Johansson och Föreningen DIS
Grafisk design: Anna Linder, Ingeborgs Form & Design
Tryck: Vasa Tryck AB, Linköping
Upplaga: 1000 exemplar
ISBN: 978-91-978851-0-2

Förord

Föreningen DIS jubileumskommitté gav mig i uppdrag att dokumentera DIS genom åren inför föreningens 30-årsjubileum. Med denna skrift har jag försökt att ur minnet, egna anteckningar, protokoll, verksamhetsberättelser och medlemstidningarna summera stämningarna och redovisa det viktigaste som har timat under föreningen DIS 30 år. Eftersom det är mycket som passerat revy görs inga större utläggningar om de olika händelserna. Som styrelsemedlem under 20 år och i övrigt aktiv på olika sätt under de senare 10 åren finns det naturligtvis risk att jag lyfter fram sådant som legat mig själv närmast om hjärtat. Det får du, bästa läsare, ha överseende med.

Inledningsvis tar jag händelserna år för år. Efter hand som olika produkter, tjänster och andra verksamheter får större tyngd, får dessa också egna avsnitt. Kortare kommentarer är i punktform. Utrymmet för bilder blir tyvärr begränsat. För fler illustrationer hänvisas till Diskulogens olika nummer. I medlemstidningarna SLÄKT-FORSKAR-NYTT och Diskulogen hittar du också olika fördjupningar från tid till annan.

Innehållet ger förhoppningsvis den gamle medlemmen de flesta aha-upplevelserna när minnen väcks till liv. För dig, som inte varit med så länge, kanske historien ger en vink om hur hisnande utvecklingen varit under dessa trettio år, med organisationstillväxt och programutveckling. Hoppas läsningen skall ge dig något att minnas och kanske utgöra diskussionsämnen att ventileras tillsammans med andra DIS-medlemmar.

Illustrationerna har hämtats dels ur mitt eget bildarkiv, dels ur DIS gömmor. Många, ja nästan alla, av DIS bilder är tagna av Jan Nilsson, Staffanstorp. Jag har avstått från att ange fotograf vid respektive bild.

Linköping, februari 2010
BJÖRN JOHANSSON



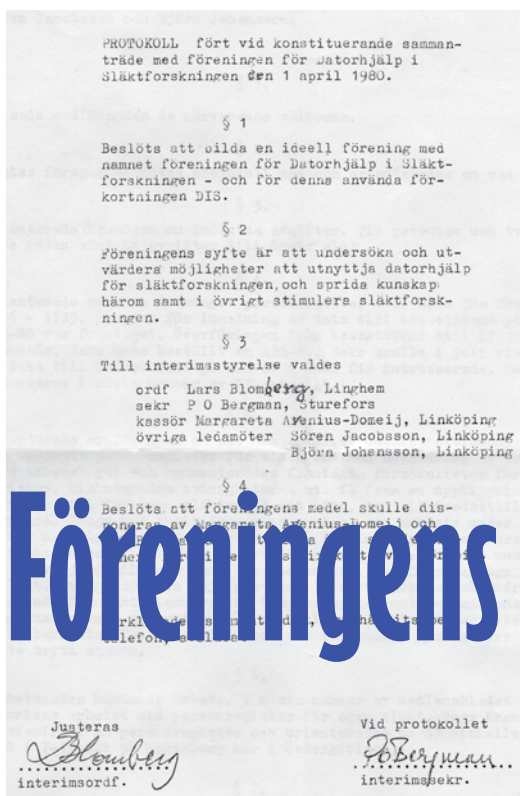

Föreningens födelse

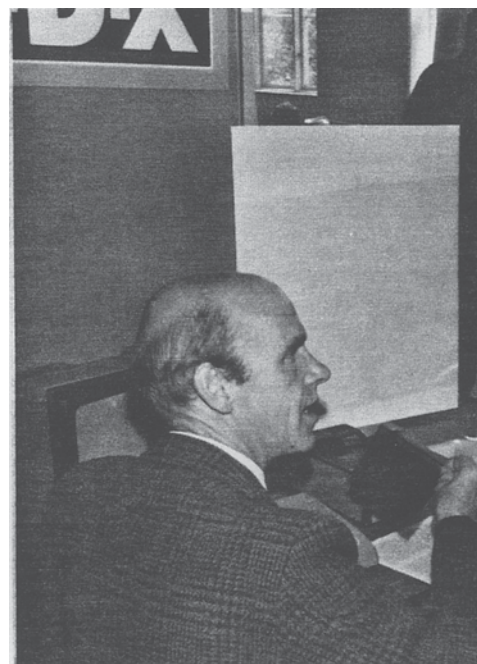

Året är 1979 när två släktforskande eldsjälar; Per-Olof Bergman från Sturefors och Lars Blomberg från Lingham strålar samman. Båda är programmerare och ser olika möjligheter med datoranvändning. PO finner i sin släktforskning i Dalsland och Värmland värdet av register till sina kyrkböcker och funderar över hur sådana skulle kunna framställas med datorhjälp. Lars har som programmerare av Datasabaas D22-dator redan åren 1974–1975 laborerat med olika lösningar för att registrera sin egen släkt.

De båda entusiasterna råkar i varandras väg i egenskap av kollegor på FOA och medlemmar i Östgöta Genealogiska Förening, ÖGF.

Onsdagsgruppen

Medlemmar inom ÖGF träffas under 1979 regelbundet första onsdagen i månaden på Stifts- och Landsbiblioteket i Linköping för att prata släktforskning och ha det trevligt. I denna grupp deltar förstås också PO och Lars. Inför första höstmötet skriver PO ett idéhäfte med förslag till diskussionspunkter och med

en hel del matnyttig bakgrundsinformation. Häftet är på 13 sidor.

Vid mötet med Onsdagsgruppen den 5 september bildas fyra arbetsgrupper med olika inriktning. En av dessa arbetsgrupper skall titta på möjligheterna att använda datorn som hjälpmedel i släktforskningen. Arbetsgruppen kallar sig DIS som förkortning på temat "datorhjälp i släktforskningen". Till sammankallande utses Lars Blomberg. Övriga deltagare är PO, Margareta Avenius-Domeij, Sören Jacobsson och Björn Johansson. Gruppen har sitt första möte den 27 september och ytterligare tre protokollförda möten följer. Gruppen identifierar fyra områden där datorn skulle kunna användas. PO börjar redovisa gruppens tankar i ett meddelande från gruppen som han kallar Släkt-forskar-nytt. I det första numret, daterat december 1979, kan man läsa om fyra områden där datorhjälp skulle vara till nytta:

1. För att söka aktuella uppgifter om nu levande personer (adress samt uppgift om ev. giftermål och hemmavarande barn). En möjlighet är att skriva till pastorsexpeditionerna och få fram

önskade uppgifter. En annan möjlighet är att söka personer i Spar, Statens personadressregister, som Dafa, Datamaskincentralen för administrativ databehandling, upprätthåller. I detta register, lagrat på magnetband, skulle man få ut uppgifter mot en minimikostnad på 1000 kronor!

2. För att söka i äldre arkivmaterial av genealogiskt intresse. För släktforskaren skulle register över olika källor och dess innehåll kunna lagras i databaser för att möjliggöra sökningar. Detta är ett stort arbete men sådana aktiviteter har redan startats: Demografisk databas Stockholm med start 1979, och Demografisk databas Umeå och Haparanda med start 1973.
3. För att hålla reda på den egna släkten – de forskningsuppgifter man själv tagit fram. Här förutses betydelsen av de nya hemdatorerna som är på väg. Med dem skulle man kunna göra register över släktmedlemmar och med lämpliga program skriva ut släktträd och ättartavlor. Här kommer också Datalagen in. Tillstånd att upprätta register måste sökas hos Datainspek-



Föregående sida: Protokollet

Vänster: PO Bergman demonstrerar excerpering ur kyrkböcker med hjälp av Videolog och ABC 80.

Höger: Lars Blomberg berättar om programmet DISGEN för en besökare. Bilderna är tagna under Släktforskdagar i Stockholm 1983.

tionen. Ett sådant ärende (1738/77) följs med intresse och kommer att visa vilka krav Datainspektionen avser ställa för att bevilja ett sådant tillstånd.

4. För att sortera namn i bokstavsordning eller annan sortering. Med en dators hjälp kan det vara möjligt att sortera och skriva ut olika personuppgifter som namn i bokstavsordning, efter födelsedatum eller liknande.

I nr 2 av samma blad, daterat april 1980, redovisas följande tillämpningsområden för närmare studium:

1. Möjligheten att inhämta uppgifter ur offentliga register över levande personer. Från Länsdataregistren är det gratis, medan Spar tar en avgift.
2. Möjligheten att inhämta uppgifter ur offentliga register med arkivmaterial, de s.k. Demografiska databaserna i Stockholm och Umeå. Kontakt tas med den i Umeå.
3. Undersöka var man kan köpa datorkraft och förutsättningarna för att köpa egen hemdator. Möjlighet att köra på Linköpings högskolas datacentral fås mot deras högsta taxa.

Kontakt tas med marknadsföraren av hemdatorn ABC 80, med förslag till samarbete. En datoranläggning med både diskettenhet och skrivare kostar upp emot 30 000 kronor.

4. Utnyttja datorer för upprättande av personregister till födelselängder, husförhörlängder, vigsellängder m.m. Här stöter man på problem som namnormering: exakt eller normerad avskrift? Landsarkiven i Stockholm och Göteborg kontaktas angående hur de ser på dessa problem.

5. Utnyttja datorn för att lagra uppgifterna om den egna släkten och åstadkomma snygga utskrifter. Hur skall en an- respektive släkttavla som skrivits ut med datorns hjälp se ut?

6. Möjligheter att få tillstånd från Datainspektionen för att föra eget register över levande släktingar. En ansökan skickas in i december 1979. En löpande dialog om syften och användning pågår med DI under februari och mars 1980, besked väntas under hösten.

7. Kontakt med likasinnade. Annonssätts in i GF-aktuellt.

8. Söka påskynda och eventuellt styra utvecklingen vad gäller datorer i släktforskningen och sprida kunskap om datorhjälpmedel för släktforskning.

Föreningen DIS bildas

Medlemmarna i arbetsgruppen DIS känner det som en utmaning att fortsätta på det inslagna spåret och tränga djupare ner i de frågeställningar som identifierats. De beslutar sig därför att bilda en egen förening för att driva den datorrelaterade släktforskningen vidare och för att knyta fler intressenter till aktiviteterna.

Den 1 april 1980 bildas alltså Föreningen för datorhjälp i släktforskningen, DIS.

Mottot för Föreningen DIS formuleras till *Släktforskning i tiden*.

Interrimsstyrelsen består av Lars Blomberg ordförande, PO Bergman sekreterare, Margareta Avenius-Domeij kassör, Sören Jakobsson och Björn Johansson. Medlemsavgiften sätts till 30 kr. Inte var vi medvetna om vad detta tilltag så småningom skulle leda till! 🍀



De första fem åren

Det meddelande som PO börjat producera blir föreningens medlemstidning. Släktforskar-nytt (SFN) blir från första början en intressant och faktsäckad informationskanal för den växande medlemsskaran. Redaktör och författare av de flesta artiklarna är PO själv. Artiklarna spänner över ett stort område. Här redovisas tillgången på forskningsmaterial hos arkiv, myndigheter och bibliotek, vad som händer inom släktforskningen utomlands, bevakning av datorutvecklingen, principer och erfarenheter från dataregistrering och namnnormering, samt mycket annat. PO skriver tidningen på skrivmaskin och duplicerar den med hjälp av en stencilapparat. Medlemmarna i styrelsen träffas och hjälps åt med plockning och utskick. I nummer 7 av SFN presenterar PO en ny medlem, den 17-årige gymnasisten Olof Cronberg från Malmö. Vår yngste DIS-medlem genom tiderna! Han skall så småningom bli en ledande profil inom DIS och i släktforskarkretsar.

- SFN konstateras vara den första tidsskriften i världen ägnad åt datoranvändning i släktforskningen.
 - Den i USA, av Paul Andereck, utgivna Genealogical Computing utkommer med sitt första nummer i juli 1981 och den i England, av Society of Genealogists, utgivna Computers in genealogy (newsletter, quarterly) startar i september 1982.
 - Den i USA, av Johanna V Posey, utgivna Genealogical Computer Pioneer kommer med sitt första nummer i slutet av 1982 eller början av 1983 (nr 2 är odaterat och nummer 3 kommer i maj 1983).
 - I Tyskland utkommer Computergenealogie, utgiven av Günter Junkers, Roland Gröber och Karl Thomas, med sitt första nummer i september 1985.
- Från och med nummer 9, februari 1982, förses framsidan av SFN med DIS första logo. Logon utformas, av Bo Wistrand och Björn Johansson, så att den enkelt

skall kunna skrivas ut med den i ABC 80 definierade blockgrafiken på en vanlig matris skrivare. På DIS hemsida kan du idag läsa alla de 27 nummer av SFN som getts ut under åren 1979–1991. Här finns också ett utförligt index över innehållet i de olika numren. **Register på microfiche** Under vintern 1979–1980, innan DIS bildas, skapar PO och Lars ett register över innehållet i födelseböckerna i Dals Ed församling i Dalsland för tiden 1706–1725. Registreringen sker på en lånad ABC 80 varefter innehållet överförs till stordatorn DEC 10 på Linköpings Universitets Datacentral, Lidac. I denna sorteras och ordnas materialet. Det färdiga registret, som innehåller återbildad längd jämte barn-, faders-, moders-, fadders-, gårds- och totalregister över för- och efternamn, mikrofilmades sedan på två microfiche. Arbetet med att ta fram register för böckerna till Dals Ed

Sök dina rötter

Släktforskning i tiden med DIS

Ta hand om Dina rötter med datorns hjälp

- håll ordning på uppgifterna
- ta fram och skriv ut an- och stamsläkttavlor
- ta fram person- och ortsregister till uppgifterna
- ta fram och rita upp linser

Använd datorn även till för att göra register till olika handlingar för att skriva släktforskarbrev

FÖRENINGEN FÖR DATORHJÄLP I SLÄKTFORSKNINGEN DIS



Föregående sida: Släkt-Forskar-Nytt Nr 1, Släkt-Forskar-Nytt Nr 9
 Vanster: DIS-affisch från Släktforskar dagar på Skansen i Stockholm 1983.
 Höger: DIS första ABC 80 med kassetminne, inköpt 1982 för 8 400 kr.

utvidgas under 1980 till att också täcka Töftedals församling. Register bildas över make/maka, gårdar och totalregister med uppgifter från födelse-, vigsel- och dödlängderna för tiden 1706–1767. PO köper en egen ABC 80. Två olika program används på denna; ett för inmatning och ett för rättning. Även detta register, på 400 sidor, mikrofilmas.

Program för släktregistrering

De första skisserna på ett program för registrering av den egna släkten presenterar Lars Blomberg i sex punkter i SFN nr 4.

1. Med datorns hjälp kan man framställa snygga an- och stamtavlor när man så önskar med mycket liten mänsklig insats.
2. Datorn håller reda på alla uppgifterna om varje person på ett enhetligt sätt.
3. Valfrihet att för det lagrade materialet välja olika typer av utskrifter.
4. Möjlighet att välja vilken person som helst till proband.

5. Användningen av standardiserade beskrivningar av personnotiser förenklar programmeringen.
6. De standardiserade notiserna kan enkelt översättas till andra språk av datorn, för att göra utskrifter på t.ex. engelska.

Datainspektionens tillstånd

Redan i december 1979 ansöker Lars Blomberg hos Datainspektionen om att få upprätta ett personregister över sin egen släkt. Uppgifterna ska sparas i en dator på Linköpings Universitets Datacentral, Lidac, för att an- och släkttavlor där ska kunna framställas med datorns hjälp. Efter ett flertal kontakter med Datainspektionen beviljas den 1 april 1980 tillstånd, diarienummer 4154-79, att föra register över nu levande släktingar. Tillståndet är personligt, d.v.s. den som har gjort ansökan får lägga upp ett register med enbart sin släkt (SFN nr 3, sid 25).

I SFN nr 4 berättar PO att Datainspektionen i sin Författningssamling

DIFS 1980:1 meddelat att från 1 juli 1980 behöver inget tillstånd ansökas för registrering av personer i den egna släkten för privat bruk på hemdator med viss maximal utrustning. Gränsen för internminne är högst 64 kbyte för lagring av instruktioner och data, två kassettenheter och två flexskiveenheter. Däremot får inte modem för överföring av data över telefonnätet ingå!

- DIS skriftseries första och sista skrift utkommer 1980: *Släktforskning i nordvästra Skåne och datorn som medium* av Karl Johan Roslund.

Första årsmötet 1980

DIS första årsmöte hålls den 4 oktober 1980 på Saab-Scania's fritidsgård i Linköping. Till ordförande väljs Lars Blomberg och till övriga ledamöter Margareta Avenius-Domeij, PO Bergman, Sören Jacobsson och Björn Johansson. Årsavgiften för år 1981 fastslås till 40 kr. Vid årsmötet demonstreras en ABC 80 och ett program för inmatning av födel-





Björn demonstrerar och berättar, sittande, om DISGEN. Bilden tagen under släktforskar dagarna i Stockholm 1983.



seboksuppgifter på kassettband. Vidare visas framtagna register och avfotograferade mikrofilm. Så också register och utskrift från ABC 80, med diskett och skrivare.

Första projektet

Första DIS-projektet blir att utveckla programmet DISGEN för att hantera uppgifterna om den egna släkten enligt de riktlinjer som skisserats ovan. Utan egna ABC-datorer bildar Lars Blomberg, Sture Bjelkåker, Björn Johansson och Bo Wistrand, med Lars i spetsen, en "studiecirkel" i Basic-programmering och träffas på lördagsförmiddagarna våren 1981 i Medborgarskolans datasal. Här finns fyra ABC 80, varav en är utrustad med flexskiveenhet och skrivare. Här växer så småningom programkoden fram.

Andra projektet

Under hösten 1981 tar Lars fram ett program för registrering av kyrkböcker. Det finns två varianter av programmet DISREG: ett för registrering och rättning på kassettband och ett för registrering, rättning, sortering och utskrift för flexskiveenhet.

PO, Lars och den nye medlemmen Sture Bjelkåker besöker Demografiska databasen vid Umeå Universitet. De får bl.a. information om det planerade Linköpingsprojektet där kyrkoböckerna för Linköpings kommun skall excerperas och varje person lägesbestämmas för att ge möjlighet att se hur de flyttat.

En grupp från Demografiska Databasen i Umeå kommer på besök i Linkö-

ping där man också träffar släktforskare i ett möte arrangerat av DIS.

Medlemmarna uppmanas i SFN att ge bidrag till en fond för inköp av en ABC-dator till föreningen.

Andra årsmötet 1981

Vid andra årsmötet den 10 oktober 1981 väljs på nytt Lars Blomberg till ordförande. Margareta Avenius-Domeij avgår, de övriga styrelsemedlemmarna, PO Bergman, Bo Wistrand, Björn Johansson och Sören Jacobsson, väljs om och som ny styrelsemedlem tillträder Sture Bjelkåker. Efter årsmötet visas de nya registreringsprogrammen och för första gången demonstreras framställning av såväl an- som släkttavlor med hjälp av ABC 80.

Föreningens första egna dator, en ABC 80 med kassettbandsenhet, inhandlas under hösten för 8 400 kr. Så småningom kan man också inköpa flexskiveenhet för 14 000 kr och en skrivare för 6 500 kr.

DIS erbjuder medlemmarna att skicka in uppgifter för max 30 personer som registreras i DISGEN och en an- eller stamtavla skrivs ut. Björn och Bo Wistrand tar emot och registrerar uppgifterna samt skickar utskrift i retur. I december har 8 medlemmar utnyttjat erbjudandet. En av dem, Göran Berglund i Vasa, berättar att han tänker använda utskrifterna som exempel på datoranvändning i kursmaterialet i den släktforskar kurs han håller med 42 deltagare.

Första exemplaret av programmet DISGEN levereras den 7 mars 1982 till

Ernst Andersson i Västerås. Priset är 100 kr per programmodul. Andra exemplaret levereras den 4 april till Olof Cronberg i Malmö.

Första DISGEN-kursen

Första kursen i DISGEN hålls i Medborgarskolans datasal i Linköping den 15-16 maj 1982. De sju deltagarna är Birgitta Andersson från Nyköping, Lillemor Blixt från Motala, Hans Eriksson från Solna, Georg Simon från Köpenhamn, Leif Methers från Åbo, KH Molin från Helsingfors och Ted Rosvall från Falköping. En riktigt nordisk skara med andra ord.

Tredje årsmötet 1982

Vid det tredje årsmötet, den 9 oktober 1982, ansluter medlemmar från Skåne i syd till Värmland och Gästrikland i norr. Sören Jakobsson lämnar sin plats i styrelsen. Till ny medlem i styrelsen väljs Rune Stalefors. Några mindre stadgeändringar antas. Årsavgiften för 1983 beslutas till 60 kr. Karl Johan Roslund från Lund berättar om sin släktforskning med hjälp av ABC 80.

Dis första föreningslokal

Från början har DIS ingen föreningslokal. Styrelsemedlemmarna träffas på arbetsmöten i sina respektive bostäder, ofta hemma hos PO Bergman. Drömmen om en lokal i Gamla Linköping omnämns i SFN redan 1981, men ska inte komma att uppfyllas förrän i december 1995! I mars 1983 tecknas dock ett avtal med ÖGF. Vi får hyra in oss i deras käl-

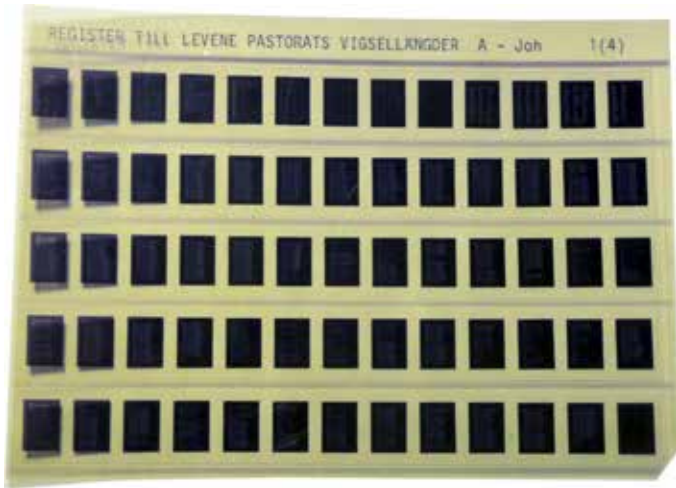

Vänster: Mikrofiche.
Höger: Bild från 1982 då den första kursen i DISGEN hölls.
Bo Wistrand instruerar kursdeltagarna.

larutrymme på Sandgatan i Linköping varje onsdag samt vart fjärde veckoslut. Kostnaden är 125 kr/mån.

Olof Cronberg visar DISGEN på mässan Unga Forskare på Tekniska museet i Stockholm i slutet av april 1983. Hans utställning bär titeln "Datorn slavar åt släktforskaren eller Hur tjocka släkten får plats i en liten dator".

Första exemplaret av DISREG levereras den 17 augusti 1983 till Georg Agerby i Danmark. Man beslutar att utöver en informationsskrift ta fram programbeskrivningar för DISGEN och DISREG, med utskriftsexempel.

Till föreningens ABC 80 inköps en efterlängtd flexskiveenhet (14 000 kr) och en skrivare (6 500 kr). Datorn användas för programutveckling och hålls tillgänglig för medlemmarna. Datorn förvaras hos Björn J.

1981 föreslår DIS Genealogiska Föreningen, GF, att man ska förklara 1983 som Släktforskningens år, bl.a. ska GF detta år fira 50 år, Västerås och Vasa släktforskarföreningar 20 år och Södertälje släktforskarförening 5 år. Klartecken kommer från GF först under hösten 1982, varför planeringen av aktiviteter blir lite improviserad. På Skansen visas släktforskarutställningar av olika föreningar och institutioner under en vecka i september. DIS samverkar här med Demografiska Databasen i Umeå och Historiska Databasen i Stockholm. Eftersom vi inte har datorer att tillgå för utställningen får DIS via medlemskontakter låna sådana från datafirman T-D-X i Stockholm. En affischserie tas fram av

GF, varav en berättar om DIS och de två databaserna, en annan enbart om DIS. Under den inledande helgen informerar PO, Lars och Björn om föreningen, förevisar DISGEN, registerregistrering m.m.

Fjärde årsmötet 1983

Vid årsmötet den 28 oktober 1983 utses en styrelse med Lars Blomberg som ordförande och med de omvalda ledamöterna PO Bergman (sekreterare), Bo Wistrand (kassör), Sture Bjelkåker, Björn Johansson och Rune Stalefors. Elisabeth Thorsell väljs in som ny styrelsemedlem. Medlemsavgiften fastställs till 60 kronor. Utöver DISGENS fortsatta utveckling berörs bl.a. möjligheterna att via modem kunna etablera en meddelandecentral.

Rykten når oss att man 1983 i IBM:s Släktforskarclubb utan vårt medgivande försöker överföra DISGEN till IBM PC.

Ytterligare en DISGEN-kurs hålls i Kärrtorp, Stockholm den 21-22 januari 1984. 18 deltagare, alla från Stockholmsregionen, undervisas av PO, Lars och Björn.

Föreningen beslutar att inköpa en ABC 802 med diskettenhet 830 för ca 11 000 kr för att kunna bedriva programutveckling på egen utrustning.

Under våren ger Björn Johansson ut första numret av Diskulogen – ett informationsblad med underrubriken Forum för Dialog och Diskussion mellan DISGEN-användare. Här kan man läsa information om DISGEN för ABC och senare också för Mac, samt se olika förslag på förbättringar och ändringar som

medlemmarna gör i sina egna programversioner.

Leif Mether i Finland framför tankar kring en DISGEN-version på Vic 64. Programmeraren Arno Pelli åtar sig att överföra programmet. Programmodulerna Inkass och Uppdat blir så småningom överförda till Vic 64. Projektet orkar fram till utskriftsmodulen för Stamtavla men fullföljs inte.

Version 3 av DISGEN färdigställs. Finns nu för både ABC 80 och ABC 802. En utförlig manual med utskriftsexempel medföljer programmet. Ett 60-tal program distribueras fram till årsmötet. DISREG för ABC 80 får också en utförlig manual.

Femte årsmötet 1984

Vid årsmötet den 27 oktober 1984 lämnar Lars Blomberg ordförandeposten. Rune Stalefors väljs till ny ordförande. Elisabeth Thorsell lämnar styrelsen p.g.a. avflyttning. Antalet medlemmar i föreningen är nu 350. Sekreteraren PO får på eget initiativ i uppdrag att bilda en arbetsgrupp för att studera framtagning av register för släktforskning.

I december 1984 tecknas en överenskommelse mellan docent Stefan Nordström, tillsammans med forskarstuderande Lena Rådberg, och DIS avseende disposition av dator och programvara för en studie i genetisk forskning. Programmen DISGEN och DISREG skall vid behov anpassas för att stödja den ärftlighetsstudie kring utbredningen av gomspalt som Lena avser genomföra på material från Demografiska databasen i Umeå. 🐼



På Ericsson har man lanserat en "egen" PC Step/One med operativsystemet MS-DOS. Hårdvaran är tillverkad av Matsushita (med varumärket Panasonic) i Japan. Björn tigger till sig en begagnad sådan av sin arbetsgivare – den har varit med om en del miljötester och skrivits av. Det är en dator med färgskärm! Och en diskettenhet för 2 stycken 8"-disketter. Arbetet med att överföra DISGEN 3 för ABC 80 till MS-DOS och GW Basic på denna dator görs av Björn. Under våren inköps även en matris skrivare till datorn.

Via sina kontakter inom Ericsson får Björn också erbjudande om ett paketpris på Ericsson Step/One. Dis-medlemmar erbjuds Step/One (8088, 4,77 MHz, 16 kB ROM, 96 kB RAM) med tangentbord, 12" bildskärm och flexskiveenhet för 2 x 5 1/4"-disketter för 11 500 kr + moms. Under året nappar ett tiotal medlemmar på erbjudandet och anskaffar Step/One. Konverteringen av DISGEN till MS-DOS för Ericsson Step/One

följs även av en ny version för Ericsson PC, en mer komplett IBM PC-kompatibel persondator.

Försök att nå en uppgörelse med IBM Släktforskarklubb om den DISGEN-konvertering som pågår strandar och styrelsen försöker stoppa spridningen av denna illegala programversion.

I Diskulogen redovisas flera medlemmars förslag på förbättringar och tillägg, som de själva kompletterat sina DISGEN-versioner med. Bland de mest aktiva idésprutorna kan nämnas Carl-Olof Sahlin, Erik Borgenäs, Göran Tengné, Olof Cronberg, Åke Dahlqvist och Åke Sundelin.

Årsmöte 1985

Årsmötet hålls den 26 oktober. Styrelsen väljs om. Medlemsavgiften höjs till 70 kr. Bland punkterna finns Claes-projektet, vars upplägg och förslag till genomförande godkänns. Den nya styrelsen utser sedan en projektgrupp bestående av initiativtagaren PO, Olle Idemar,

Tomas Kvarnström och Rune Stalefors. DISGEN-programmet visas på ABC-datorerna, Ericsson Step/One och Ericsson PC, och därmed är programmet körbart på IBM PC och dess kompatibler.

Träff för DISGEN-användare

En träff för DISGEN-användare arrangeras den 16 november 1985 på Ericsson Training Center i Linköping. 15 medlemmar deltar och diskuterar följande punkter:

Arbetet med att överföra DISGEN till språket Turbo-Pascal i operativsystemet CP/M-80 på datorn ABC 802 påbörjas. Skälen till detta är bl.a. att språket är vida överlägset Basic när det gäller att strukturera programmet. Variabler deklaras och typkontrolleras. Dessutom har Turbo-Pascal en trevlig utvecklingsmiljö som ger en snabbare utvecklingscykel med momenten koda/rätta – kompilera – testköra. CP/M-80 används också på datorerna Micro-Bee, Commodore och Jet 80. Turbo-Pascal finns även för MS-



Föregående sida: Erik Bergsten och Bertil Magnusson framför TV-kameran i Tekniskt Magasin.

Vänster: Ericsson Step/One

Höger: Program från det nordiska symposiet i Sänga-Säby.

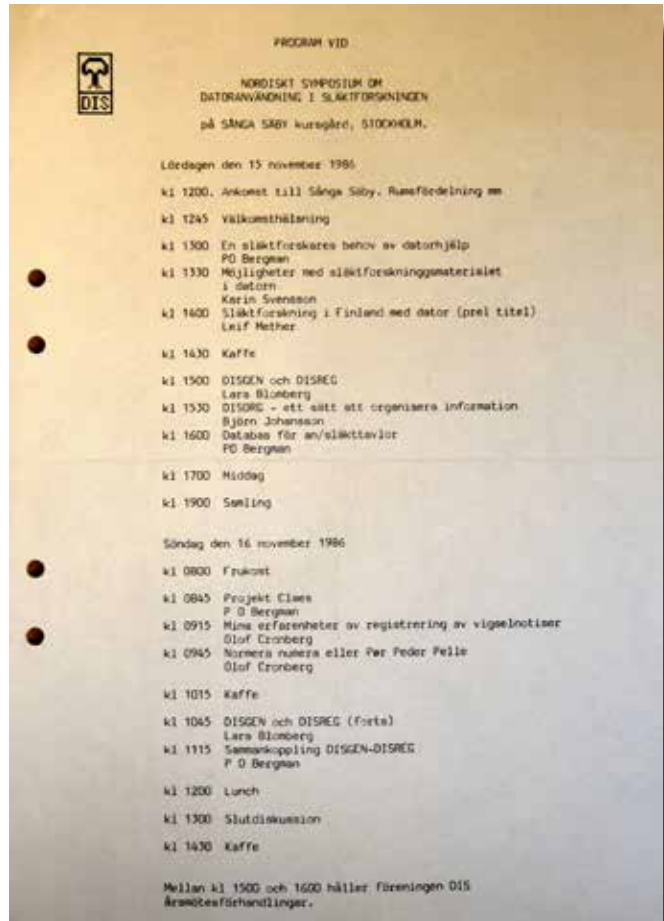

DOS (på datorerna Ericsson PC och Step/One) och PC-DOS (på IBM PC och övriga IBM-kompatibler) vilket ger möjlighet till anpassning till datorer med dessa operativsystem.

Egenskaper hos DISGEN, som t.ex. radbrytning i textnotisen önskas. Vidare fastslås att textnotisens hantering inte skall jämföras med en ordbehandlare. Däremot skall man kunna tänka sig att peka ut en textfil i textnotisen för att på så sätt hantera större textmassor i sin utskrift. En annan sak är att programmet inte klarar av att särbehandla upp- och nedre rader vid anförsluster. Stjärnan efter tilltalsnamn bör utnyttjas för att t.ex. stryka under detta.

I diskussioner om visionen för ett kommande DISGEN framkommer önskemål om en mindre datalogisk syn på programmet ur användarsynpunkt. Man bör följa de olika programmen och filerna och använda termer som släktforskaren förstår bättre. Vidare önskar man sig möjligheter att söka efter namn och orter.

I strategifunderingarna bortom DISGEN ser man kopplingar mellan DISGEN och DISREG. Man tänker sig kunna skapa register ur materialet från DISGEN i den form som DISREG visar för kyrkböckerna. Andra möjliga scenarion är användning av DISGEN inom hembygd-forskning och medicin. Grafik och kartor samt tillämpningar inom djuravel anses vara mindre viktigt.

Under våren arbetar Lars med en ny version av DISGEN programmerad i TurboPascal på ABC 802 med operativsystemet CP/M 3.0. Det nästan färdiga programmet utprovas på datorn MicroBee med CP/M 2.2 varvid man konstaterar avvikelser i bl.a. tangentbordsstandard och inverterad text på bildskärmen. CP/M-versionen av DISGEN 4 blir bara en parentes.

Ett nordiskt symposium

1986 firar DIS sin 5-årsdag. Som en jubileumsaktivitet arrangeras därför 1:a Nordiska symposiet för Datorhjälp i

släktforskningen den 15–16 november 1986 i Sänga-Säby utanför Stockholm. Släktforskarföreningar med datoranvändning från Danmark och Finland är representerade. Följande föredrag står på programmet:

1. En släktforskares behov av datorhjälp av PO Bergman
2. Möjligheter med släktforskningsmaterialet i datorn av Karin Svensson, Göteborg
3. DISGEN och DISREG av Lars Blomberg
4. DISORG – en generalisering av DISGEN av Björn Johansson
5. Databas för an/släkttavlor av PO Bergman
6. Projekt Claes av PO Bergman
7. Mina erfarenheter av registrering av vigselnotiser av Olof Cronberg
8. Normera numera eller Per Peder Pelle av Olof Cronberg
9. Sammankoppling av DISGEN-DISREG av PO Bergman

I samband med symposiet hålls DIS 6:e årsmöte. Den gamla styrelsen väljs om.



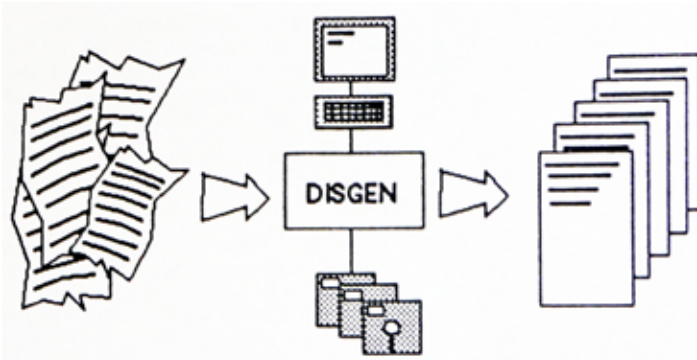

➔ Vid förhandlingarna beslutas att föreningen skall verka för ett gott samarbete med Sveriges Släktforskarförbund och ta upp frågan om DIS anslutning.

Göran Tengné framför i SFN nr 25, april 1987 synpunkter på den form som DISGEN 3 i MS-DOS-version levereras i genom att vara kompilerad istället för interpreterad. Lars och Björn lämnar sina synpunkter i form av en programutvecklingspolicy där den valda vägen motiveras.

Arne Wallgren från Partille engagerar sig i att utveckla en DISGEN-version för Macintosh, baserad på DISGEN 3.

Vid årsmötet den 24 oktober 1987 omväljs den gamla styrelsen och som nya medlemmar inväljs Bertil Magnusson, Partille och Göran Tengné, Stockholm. Båda de nya ledamöterna är engagerade och aktiva i bildandet av egna regionföreningar i sina hemtrakter.

Regionala aktiviteter

En dialog tas upp redan 1984 med en grupp intresserade stockholmsmedlemmar om att eventuellt bilda en lokal DIS-förening. Några av de drivande personerna i denna är "Gubben" Kurt Sedelin och Göran Strahlert. Men planerna rinner ut i sanden. Intresse finns också på Västkusten. Sture Bjelkåker får 1987 i uppdrag att kontakta Bertil Magnusson i Partille angående bildandet av en lokal DIS-grupp, Bertil beviljas medel för kallande till uppstartsmöte.

Dis ut i Cyberrymden

Under våren 1987 diskuteras att etablera ett mötessystem där man från sin dator via telefonlinje och modem kan

utväxla information via en central dator, ett s.k. Kom-system. Diskussioner förs med ABC-klubbens Östgötaavdelning om ett samarbete. Beslut tas om inköp av två modem.

DISGEN i Tekniskt Magasin

I ett av de sista programmen Tekniskt Magasin, från Göteborgsredaktionen på Sveriges Television den 15 maj 1987 presenterar Bertil Magnusson i datahörnan "Computer Corner" DISGEN 3.3 på PC för programledaren Erik Bergsten. Redan innan programmet sänds meddelar Erik att han vill bli medlem och köpa programmet till sin Toshiba-dator.

Lokalbehov och personal

Efter att ha fått nöja oss med en egen skrub i ÖGF:s lokal på Sandgatan tar vi nu steget fullt ut. Den 1 oktober 1988, då ÖGF väljer att enbart utnyttja sin lokal i Norrköping, övertar DIS hyreskontraktet för hela källarutrymmet. Det ger oss möjlighet att ställa upp utrustning, förlägga möten när detta passar oss bäst och också erbjuda medlemmar att besöka föreningen.

Föreningsarbetet bedrivs under ett antal år helt ideellt. Men då Bertil Stalefors 1994 avböjer fortsatt engagemang som medlemsregistrator – DIS har nu över 4000 medlemmar – anställer DIS sin första betalda medarbetare, Elisabeth Svensson, som kanslist på halvtid. Men en källarskrubb är inte en bra arbetsplats, så bättre lokaler efterlyses!

Turbulens och växtvärk

Genom DIS starka tillväxt och fler engagerade medlemmar på olika orter sätts

föreningens organisation och arbetsätt under luppen.

Årsmötet den 29 oktober 1988 i Linköping blir en turbulent tillställning. Meningsskiljaktigheter i styrelsen om hur verksamheten bedrivs, samt brister i nuvarande stadgar, leder till ett antal motioner. Sture Bjelkåker övertar ordförandeklubban efter Rune Stalefors. I övrigt ändras styrelsens sammansättning då Bertil Magnusson avgår och Ewert Johansson väljs in.

1. *Göran Tengné*: Förslag om bildande av organisationskommitté för framtagande av policydokument och nya stadgar.
2. *Bertil Magnusson*: Förslag om DIS som en "demokratisk folkrörelse" med regional indelning, förslag på ny styrelsesammansättning, redaktion för medlemsblad, programkommitté med full tillgång till registerdatabaser och programmets källkoder, stadgekommitté samt nytt stadgeförslag.
3. *Bertil Magnusson*: Förslag att bryta ut kärnverksamheten i föreningen i olika underorganisationer för programutveckling, registersortering och medlemsblad för att uppnå en decentralisering av verksamheten och avlasta styrelsen.
4. *PO Bergman*: Förslag att avveckla DIS affärsverksamhet genom att låta programmerarna själva överta programförsäljning och intäkter. I stället skall föreningen satsa på regionföreningar och kunskapspridning samt på nya idéer för datoranvändning.
5. *Björn Molin*: Förslag om möjlighet att ta in betald reklam i publikationer och utställningar.

6. *Björn Molin*: Förslag om anslutning till Sveriges Släktforskarförbund
7. *Björn Molin*: Förslag att regionföreningar skall få ta del av intäkterna från lokal försäljning.
8. *Björn Molin*: Förslag om spridning av medlemsregister till regionföreningarna för DIS-medlemmar i respektive upptagningsområde.

Motion 1 och 2 ställs mot varandra och årsmötet beslutar efter votering att tillätta en organisationskommitté med uppgift att

1. se över föreningens syfte och policy
2. utarbeta en verksamhetsplan
3. eventuellt föreslå en ny organisation
4. ge förslag till stadgeändringar.

Kommitténs sammansättning blir Göran Tengné (sammanställande), Sture Bjelkåker, Olof Cronberg, Bertil Grundström och Björn Molin.

Motion 3, 4 och 7 hänskjuts till organisationskommittén. Motion 5 och 6 avslås, För motion 8 ges styrelsen i uppdrag att se över uppdateringen av medlemsregistret.

Den 2 september 1989 hålls ett extra medlemsmöte i Linköping för att behandla förslag på policy och stadgeändringar från organisationskommittén. 18 medlemmar är närvarande. Smärre ändringar i de båda förslagen beslutas och de reviderade dokumenten redovisas i sin helhet i Diskulogen nr 16.

Förslagen i dokumenten speglar behovet att hantera den växande organisationen och identifiera de olika delarna i den bärande verksamheten. Olika kommittéer bör bildas för att sprida engagemang bland flera medlemmar och avlasta styrelsen som har alltför många ärenden och beslut att hantera.

Nästa årsmöte hålls den 11 november 1989. Fyra motioner har inlämnats.

1. *Bertil Koch*: Förslag att utvidga projekt Claes register över vigsellängder med register över dödböcker.
2. *Bertil Koch*: Förslag att inrätta en arkivarietjänst
3. *Kjell Weber m.fl.*: Förslag att gratis ställa registren från projekt Claes till regionföreningarnas förfogande, i första hand på diskett så att materialet blir sökbart.
4. *Kjell Weber m.fl.*: Förslag att, om motion 3 ej bifalles, regionföreningarna skall få köpa registren till starkt reducerat pris.

Det nya policydokumentet fastslås efter mindre justeringar, och även de nya stadgarna fastslås varefter de sjösätts och styr det fortsatta årsmötet. Härmed väljs en styrelse med nio medlemmar; ordförande och fyra medlemmar på ett år och fyra till på två år. Innan valpunkten på föredragningslistan meddelar PO att han inte står till förfogande för omval. Styrelsens sammansättning blir ordförande Sture Bjelkåker, på ett år Mats Hallerby, Olof Cronberg, Lars Blomberg och Björn Johansson, på två år K-G Junhall, Göran Tengné, Rune Stalefors och Björn Molin.

Motion nr 1 bifalles och motion nr 2 avslås. För motion 3 och 4 beslutas, efter votering (9 för, 7 emot, 1 blank) att referensexemplar i tryckt form av Claesregistren skall deponeras hos regionföreningarna, men att DIS fortfarande har äganderätten till dessa och att inget material på diskett skall spridas.

PO avtackas för sitt förtjänstfulla arbete i DIS genom åren. Jan Faith-Ell påminner om att många släktforskare sätter likhetstecken mellan PO och DIS! 🍄



Sture Bjelkåker och Rune Stalefors.

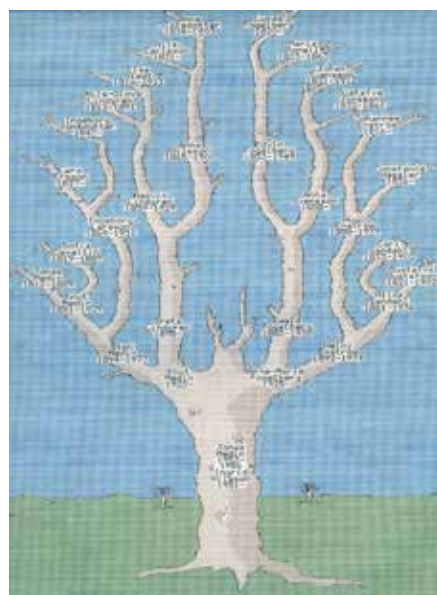

Jonas Medin, Linköping, presenterar en grafisk antavla för DISGEN på Step/One. Programmodulen kallas Antrad. Programmet sprids bl.a. till de nya Ericsson Step/One-användarna och till andra medlemmar med IBM-PC.

Åren 1990–1994



Planeringen inför Dis 10-årsjubileum tar fart och i samband med årsmötet planeras ett fjärde Nordiskt symposium för Datorhjälp i släktforskningen på Vårdnäs stiftsgård utanför Linköping. Inför symposiet uppmanas alla nordiska släktforskare att delta i en tävling i att med hjälp av ett släktforskarprogram för persondator presentera sin forskning. Tre klasser är öppna:

1. Största antavla
2. Största sammanhängande släkt- och antavla
3. Bäst utformade släktbok.

Vid årsmötet finns inga motioner, däremot två förslag från styrelsen:

1. Förslag att ansluta sig till Sveriges Släktforskarförbundet
2. Förslag att utse PO Bergman till Dis första hedersmedlem

De två punkterna bifalls av mötet, den sista med acklamation!

Symposiet blir en högtidlig tillställning. Många intressanta föredrag hålls och en stor utställning visar material från alla deltagande länders föreningar. Utförlig rapport finns i nr 20 av Diskulogen. Pristagare i jubileumstävlingen blir:

Klass 1: Pertti Ebeling, Finland med 3053 anor, Annika Nyberg, Sundsvall med 1761 anor, Lars Wallgren med 1740 anor, Georg Agerby, Danmark med 1297 anor.

Klass 2: H.E. Andtbacka, Finland med ca 20 000 ättlingar, Annicka Nyberg, Sundsvall med 11 722 ättlingar, Georg Agerby Danmark med 10 500 ättlingar.

Klass 3: med av domaren Wilhem Færdén, Norge, fastlagda 11 kriterier utses Börje Silkenäs, Virserum

DISGEN version 5 presenteras av Lars Blomberg, och Olof Cronberg lanserar DISBYT, en databas för släktforskare. Läs mer om symposiet i SFN nr 25!

Den 30 november upptas Dis som medlem i Sveriges Släktforskarförbundet. Redan då blir Dis en av de största medlemsföreningarna med sina över 1000 medlemmar.

DISGEN utvecklas och skyddas

I september 1989 hålls en genomgång i Stockholm, ledd av Jan Faith-Ell, för att samla in synpunkter inför nästa version av DISGEN. Lars B visar en prototyp av DISGEN version 5 och deltagarna

Rune Rahmberg, Jan Ohlsson, Johan Löfstedt, Rellie Aldermyr och Lars-Erik Hansson lämnar många konstruktiva synpunkter.

Ett paket med DISGEN v5 skickas 1991 till mormonerna i Salt Lake City för godkännande av GEDCOM-implementering. 1992 kommer ett godkännande om att insända GEDCOM-filer som bidrag till Ancestral File. Detta publiceras även i den amerikanska tidningen Genealogical Computing.

Släktforskarförteckningen

Olof arbetar 1988-1989 på en släktforskarförteckning för Skåne. Till stöd tar Olof fram ett nytt program för framställning av forskarförteckningar. Programmet har namnet SFREG. Inför Dis 20-årsjubileum förbättrar Olof programmet och den nya versionen, kallad DISFOR, erbjuds alla släktforskarföreningar. Programmet skriver ut tre registertyper, nämligen ortnamns-, släktnamns- och specialregister som anpassats till de regler som Släktforskarförbundet formulerar för dessa.

Sveriges Släktforskarförbundet håller stämma i Oskarshamn den 28 september



Föregående sida: Efter ansökan från Lars Blomberg blir DISGEN varumärkesskyddat 1991-01-11 hos Patentverket.
Vänster: Panelen vid den avslutande paneldebatten då alla de fyra deltagande ländernas representanter deltar.

1991. Under den inledande ordförande-konferensen deltar Sture Bjelkåker och Olof Cronberg. Man diskuterar bl.a. framtagande av en riksomfattande forskarförteckning där DIS skulle kunna bidra med programmet DISFOR. Några år tidigare har en grupp formulerat en datapolicy som DIS nu får tillfälle att yttra sig om. Samtliga sex förslag till justeringar från DIS godtas (se Diskulogen nr 23).

DIS förslag år 1991 att göra en Sveriges Släktforskarförteckning möts med stort intresse av Släktforskarförbundet och många föreningar. Olof Cronberg formulerar ett förslag till handlingsplan med målet att ha en testversion av ett förbättrat DISFOR klar under året och en första skarp utgåva under 1993. Målet är att förteckningen endast skall ges ut på mikrokort. Olof skissar också på en förbättrad version av DISFOR som täcker fler typer av källor och är anpassad till moderna PC. Detta program avses bli verktyget för den kommande forskarförteckningen.

Vid 1993 års Släktforskar dagar i Luleå den 12-15 augusti visar DIS materialet kring Sveriges Släktforskarförteckning i pappersform – 4 tjocka pärmar med 3 300 forskare som ryms på 15 mikrokort.

1997 års utgåva, den andra och sista, av Sveriges Släktforskarförteckning upptar 3 800 släktforskare, 25 000 släktnamnsuppgifter och 75 000 ortnamnsuppgifter. Allt ryms på 16 mikrokort.

Efter denna utgåva svalnar intresset för ytterligare släktforskarförteckningar. Databaser som DISBYT-basen ger istället forskarna andra, mer effektiva, sätt att komma i kontakt med varandra.

Bilder och kartor

Något stöd för bilder finns inte i DISGEN v5. Men förslag angående hur man på bästa sätt skall dokumentera sådana diskuteras. Skanningstekniken är ännu inte allmänt tillgänglig. Vissa försök har gjorts och redovisats på tidigare årsmöten. En gotländsk medlem, Göte Stengård, ger oss inspiration. Sture och Björn, båda piloter, flyger till Visby och gör ett besök hos Göte, vilken så småningom inbjuds att visa sitt arbete med bildbehandling och videofångst på det kommande årsmötet.

Även kartor diskuteras. Hur skall vi kunna visa var våra släktingar har levat och flyttat? Från Lantmäteriverket får vi en offert på data för gränsdragningen

av Sveriges län, kommuner och församlingar inklusive kyrkornas lägen. Priset ligger på ca 25 000 kronor. Materialet skall sedan fritt kunna användas av DIS i DISGEN.

Arbetsgrupper kring bild- och karthantering bildas. I bildkommittén ingår Björn och Göte Stengård. I kartkommittén Göran Tengné, Björn Johansson, Boo Jonsson och Carl-Olof Sahlin.

DIS-medlemmen Karl-Axel Ågren engageras 1992 i att ta fram ett kartprogram till DISGEN, DISKART, för MS-DOS baserat på Turbo Pascal 6, där kartmaterialet som DIS köpt från Lantmäteriet ingår. Projektet DISKART drar ut på tiden och avbryts så småningom under 1996 då omstart för utskriftsdelar försenar en DOS-anpassad version. DOS-epoken lägger vi bakom oss, då lösningen inte passar för Windows-baserade DISGEN 7.

Från Lantmäteriet kommer under år 2000 svar på Lars fråga om uppdatering och komplettering av det tidigare inköpta kartmaterialet. Den administrativa indelningen med kartgränser för län, kommuner och församlingar kostar 17 000 kr i engångssumma och därtill 50 kr/program eller en engångssumma





➔ på ytterligare 100 000 kr! Då en kalkyl visar att break-even uppnås vid ca 5000 sålda program beslutar sig styrelsen för att ta den fasta avgiften. Lars jobbar vidare med kartfunktionerna i DISGEN 8, med nyinsköpt kartmaterial från Lantmäteriet. Det levererade materialet är daterat 1999 medan föreningens äldre material är från 1989. Vissa skillnader föreligger i indelningen. Föreningen håller fast vid församlingsindelningen från 1979. DISGEN 8 kommer att levereras på CD-ROM.

Lantmäteriet ger ut en DVD-skiva med beståndet av de numera skannade historiska Häradsekonomiska kartorna. Dessa kartor är mycket användbara som underlagskartor i DISGEN 8.

DISGEN hotar?

I Släkthistoriskt forum startar Ulf Berglund 1991 en debatt om DIS engagemang i programutvecklingen. Som DIS-medlem sänder han också in en motion i ärendet inför årsmötet där han föreslår att programutvecklingen bryts ut ur

DIS verksamhet och bedrivs på marknadsmissiga villkor, för att därigenom inte snedvrider konkurrensen med andra program. I Diskulogen nr 23 återges det svar som Sture och Lars gett i Släkthistoriskt Forum och den insända motionen. Vid årsmötet 1991 avslås den inlämnade motionen enhälligt.

Vid årsmötet den 25 september 1992 spikas för andra gången stadgeändringarna p.g.a. medlemsskapet i Sveriges Släktforskarförbund.

1993 finansierar DIS utgivandet av en upplaga av Karin Svenssons postumt färdigställda släktrönika "Kapten Bånge" om 400 exemplar. Karin var en eldsjäl i DIS-Väst som lämnade efter sig ett omfattande släktmaterial vid sin bortgång. Nettot från försäljningen går till Diabetesfonden.

På rätt kurs med faddrarna

"På rätt kurs" är benämningen på en handledarkurs om DIS och DISGEN som hålls i Stavsjö den 11–12 september 1993, med 16 deltagare från hela landet.

Björn Johansson och Björn Molin står för handledningen avseende DIS- och DISGEN-fakta respektive pedagogik. Varje deltagare får en pärm med information om DIS och DISGEN. Tanken är att deltagarna efter kursen skall kunna berätta om DIS verksamhet och även leda cirklar i användningen av DISGEN. Under kursen erbjuder sig deltagarna också att agera DISGEN-faddrar åt andra DIS-medlemmar, på samma sätt som man föredömligt börjat göra i DIS-Syd. Här läggs nu grunden till den omfattande fadderverksamhet som med åren vuxit till ett 70-tal engagerade DIS-medlemmar. Vid kurstillfället tas frågan om en arkivfunktion för DISGEN-material från avlidna medlemmar upp. I Diskulogen listas löpande alla faddrar för DISGEN på både PC och Mac, och efterhand kommer den att täcka hela vårt långa land.

En första fadderkurs hålls i Södertälje den 27–28 april 1996. Marianne Falkenströmer och Karl-Edvard Thorén håller i denna. En del faddrar fokuserar på att hålla DISGEN-kurser och för denna grupp



Föregående sida: Bilden tagen under handledarkursen "På rätt kurs" 1993.

Vänster: Från 1996 tar Karl-Edvard Thorén över efter Björn som sammanhållande för Dis-faddrar.

Höger: Vid Dis årsmöte den 1991 sitter Gunnar Wenngren, till höger på bilden, som mötesordförande med Carl-Olof Sahlin som sekreterare. Denna konstellation kommer att bli uppskattad och inta sin plats under ett antal årsmöten framöver.

blir Marianne utbildningsansvarig. Marianne får i uppdrag att göra en projektansökan till KK-stiftelsen för ett utbildningsprojekt i släktforskning med dator. KK-stiftelsen avslår Mariannes ansökan. Det kan här nämnas att DIS aldrig, varken förr eller senare, erhållit något bidrag till sin verksamhet genom åren.

I början av 1997 ses fadderorganisationen över och förstärks. Målet är att ha en fadder på 200 medlemmar, som skall erhålla DISGEN-information direkt från DIS. Faddrar skall också finnas för Mac-användare. En fadderträff, med 60 deltagande faddrar från hela landet, arrangeras i Rimforsa den 19–20 april under ledning av K-E.

DIS alla faddrar inbjuds åter till en träff i Rimforsa den 17–18 oktober 1998. Där informeras om programutvecklingsgruppens verksamhet och problemlösargruppens arbete. Vidare hålls diskussioner om kombinationen av DISGEN och Word med hjälp av RTF-filöverföring för släktboksframställning. Även utvecklingsläget för DISGEN versionerna

7.0e och 7.1, samt utbildningsfrågor kring multimedia tas upp.

Under 1999 kommer förnyade påstötningar från Jan Appelqvist angående Holgerfaddrar. Förslaget har rests redan 1998, men styrelsen avvaktar med beslutet. Efter att avtal tecknats med leverantören Archeon åtar sig DIS att utbilda Holgerfaddrar. Det finns fyra kandidater. Under fadderträffen detta år utbildas dessa faddrar i programmet av Bo Lindvall. På Diskulogens lista över faddrar finns alltså nu faddrar för både Reunion på Mac och programmet Holger. Styrelsen beslutar 2004 att också uppta faddrar för programmet Min Släkt.

Fadderträffarna förläggs från och med år 2000 till Valla Folkhögskola i Linköping. Från och med 2001 övergår de till att bli funktionärsträffar omfattande även redaktörer, DISBYT-ombud, utbildare och styrelsefunktionärer. Deltagarantalet är högt, mellan 70 och 90 deltagare brukar sluta upp vid dessa generalgranskningar av DIS verksamhet.

Efter hand tar Ingvar Kärrdahl hand om gruppen faddrar och utbildare och samordnar information och planering för dessa vid funktionärsträffarna. Ingvar, som är ordförande för DIS-Småland, avlider hastigt sommaren 2009.

Släktforskarnas Rolls Royce

En dansk utvärdering av släktforskarprogram av Sten Thomsen 1994 ger DISGEN version 6.0 för MS-DOS betyget "Ett av de bästa på marknaden, släktforskarnas Rolls Royce". I Finland har den finska systerföreningen med Leif Methers i spetsen, haft möjligheten att sälja DISGEN för MS-DOS till sina medlemmar. För detta har 100 kr per sålt program gått som royalty till DIS. När MS-DOS-versionen fasas ut under 1997 till förmån för Windows-versionen avslutas distributionen och DIS tackar Leif Methers för det goda samarbetet. 🇫🇮



Åren 1995–1999

Släktforskar dagar 1995 hålls den 19–20 augusti i Stockholm. DIS kommer med en ny utställning i form av en "Forskarstuga". Här erbjuder Lars besökarna en förhandstitt på nya DISGEN version 7 för Windows och Lars Wallgren visar sin senaste skapelse, DISGEN 4.5 för Mac. Marianne Falkenströmer demonstrerar hur man gör en släktbok med text och bilder med hjälp av kombinationen DISGEN och MS Word.

Lite smolk i bägaren dock: DIS annons i Utställningskatalogen är av någon anledning helt oläsbar. Vidare uttalar sig arrangören Leif Gidlöv i ett TT-telegram positivt om programmet HOLGER utan att också nämna DISGEN. Kanske vi på DIS är lite överkänsliga...

- Efter några års frånvaro deltar DIS åter på Bok & Bibliotek-mässan i Göteborg i oktober 1995. Björn, som är "utställningsgeneral" under sin tid i DIS styrelse, monterar upp den mobila forskarstugan. Första gången DIS deltog på Bokmässan var 1988, då med assistans av bl.a. medlemmar från DIS-Väst, med Bertil Magnusson i spetsen.

Från 2001 närvarar DIS, inledningsvis tillsammans med Släktforskarförbundet, på varje bokmessa alltid med stöd från DIS-Väst.

15-årsfirande

DIS 15-årsdag firas vid 16:e årsmötet den 22 oktober 1995. Rune Stalefors, kassör och tidigare ordförande, lämnar DIS styrelse efter flera års engagemang. Han utses till DIS andra hedersmedlem. Rune avlider 2002. Även Göran Tegnér och Ove Billing lämnar styrelsen och tackas för sina insatser. Den nya loggan för DIS, som använts på skyltar och i regionförningarnas loggor, godkänns formellt. Efter mötet visar Jonas Medin DIS nya hemsida och Lars demonstrerar delar av den Windows-baserade DISGEN 7.

DIS och ÖGF beslutar att tillsammans ansöka om värdskapet för Släktforskar dagar med Förbundsstämma år 2000, det år då DIS firar 20 år och ÖGF 50 år.

Dis Arkiv

Det frö om arkivfunktion, som såddes under Handledarkursen 1993, tar 1996 form i ett nytt projekt kallat DIS Arkiv. Syftet är att erbjuda medlemmarna en säker lagringsplats för sina DISGEN-data.

Två alternativ finns:

1. För lagring av säkerhetskopior eller resultatet av avslutad forskning
2. Som mottagare av testamenterat forskningsmaterial efter medlemmens bortgång

Det senare regleras genom ett s.k. släktforskartestamente där villkoren för materialets användning klargörs av författaren. Föreningen ansvarar sedan för att materialet lagras på ett aktuellt lagringsmedia och anpassar det för framtida bruk om så begärs. Till arkivarie utses Nils-Erik Ivar, Linköping. Datainspektionen kontaktas och tillstånd utfärdas för hantering av materialet, som kan innehålla uppgifter om levande personer.

Från år 2000 tar Kjell Weber, Göteborg, hand om DIS Arkiv. Han överför allt material till senaste version av DISGEN.

Kyrkböcker Online och GIDx

Vid årsmötet den 10 november 1996 berättar Solvig Viksten och Thomas Hermelin från firman Genline i Duved om sitt projekt "Kyrkböcker Online". Syftet är att skanna alla tillgängliga mikrofilmade kyrkböcker, som finns hos Svar, och göra dessa tillgängliga via internet.



Föregående sida, vänster: Björn draperar blickfång.

Föregående sida, höger: Den portabla forskarstugan på plats

Vänster: Vid årsmötet november 16 november 1997 överlämnar avgående kassör Rune Borg (till höger) över till nye kassören Gunder Grunning.

Mitten: Bo Kleve vid servern efter inflyttningen till Gelbgjutaregården 1997.

Höger: Arne Wallgren utses till Dis 3:e hedersmedlem för sina insatser med DISGEN för Mac.

Höger: Som ett minne från detta Dis 15-årsjubileum fick mötesdeltagarna en musmatta med den nya loggan på.

Ett treårigt samarbetsavtal med Genline tecknas. Detta avtal förlängs regelbundet och gäller i skrivande stund till 2012. I DISGEN 8 kan man knyta bilder från Genlines bild databas till sina källhänvisningar och vid kontroll enkelt få fram rätt sida. Genline erbjuder år 2000 DIS-medlemmar subventionerat abonnemang på Kyrkböcker-Online.

Under 2002 får Genline finansiella problem. Företaget erbjuder intresserade att teckna aktier i företaget. DIS inköper en aktie i Genline år 2004 för att möjliggöra deltagande i nyemission. DIS satsar 200 000 kr i ett konverteringslån till Genline AB för konvertering till aktier under hösten.

Under de följande åren deltar DIS i Genlines informationsturnéer per husbil och buss då man besöker olika platser runt om i landet och ordnar informationsmöten. DIS lokala faddrar och andra funktionärer ansluter på de besökta orterna och bidrar till informations spridningen om DIS.

Tillsammans med Genline engageras år 2007 DIS-medlemmar att adoptera församlingar och för dessa indexera husförhörslängderna i Genlines bildarkiv. Indexeringsprojektet GIDx går ut på att

registrera alla by-, gårds- och torpnamn och ange på vilken sida dessa namn förekommer. Som motprestation får medlemmen fri tillgång till Kyrkböcker Online under en begränsad tid. Resultatet blir en sökbar lista över ortnamn som visas intill bildnumren i den aktuella församlingens husförhörslängd på nätet. Omkring 300 DIS-medlemmar deltar i detta projekt som beräknas pågå även under 2010.

Datariksdag i Linköping

På uppdrag av Släktforskarförbundet arrangerar DIS den 25-26 april 1998 en "Datariksdag" som en fortsättning på tidigare registerseminarier arrangerade av Kronoberg 1995 och Släktdata 1996. Stor uppslutning med 55 deltagare. Diskussionerna präglas av en positiv anda. En rapport med föredrag och diskussioner sammanställs efter mötet och kan läsas i Diskulogen nr 45.

PUG

En Programutvecklingsgrupp, PUG, bildas under hösten 1997. Deltagare är Lars Wallgren, Jörgen Fryxell, Björn Johansson, Olof Cronberg och Maria



Holmgren. Jörgen blir sammankallande. Syftet är att förbereda egenskaper och funktioner för kommande DISGEN-versioner. Felrapporter och önskemål från faddrar och andra medlemmar samlas in. Listan blir efter hand både lång och svår att sortera och prioritera. Men materialet ligger till grund för många förbättringar i kommande DISGEN-versioner.

Årsmötet den 15 november 1998 hålls i Linköpings Konsert & Kongress.

Nya utgåvan, DISGEN 7.0e, delas ut till besökande DISGEN-innehavare och DISBYT på Internet presenteras. Göran Tegnér avböjer fortsatt engagemang i DIS och DIS-Öst styrelser. Han avtackas för sitt engagemang och goda insatser under mer än 10 år.

Vid årsmötet den 21 november 1999 tas beslut om nya stadgar anpassade för dagens omfattande verksamhet inom föreningen. Bo Kleve tackas för sitt arbete med DIS Family, DISNET och BBS, varav den senare stängdes den 1 juli 1999. 🌱



Åren 2000–2004

Redan 1999 börjar den stora utmaningen med DIS och ÖGF:s värdskap för Släktforskarförbundets Släktforskar dagar år 2000. Det är DIS som fyller 20 år och ÖGF firar sina 50 år. Symbolen för dessa Släktforskar dagar blir en närbild av Milles staty med Folke Filbyter sittande på sin häst, spanande efter sin släkt. En organisationskommitté tillsätts med följande ansvariga:

Administration: Sture Bjelkåker, DIS och Barbro Behrentz, ÖGF

Program: Christina Gustavsson, ÖGF och Lotta Hessel, DIS

Utställning: Björn Johansson, DIS och Joakim Asplund, ÖGF

Marknadsföring: Håkan Asplund, ÖGF, Björn Hellström, DIS

Dis teknikutställning: Christer Gustavsson och Jan Nilsson

Släktforskar dagarna förläggs till Folkets Park i direkt anslutning till Gamla Linköping. Festlokalen Garden på Linköpings Konsert & Kongress bokas för stämmomiddagen.

Kraftsamlingen tilltar inför Släktforskar dagarna. Nya funktionärer rekryteras efter årsskiftet och planeringen blir allt intensivare. Hela Folkets Park har reserverats för arrangemanget. Inbjudan går ut till alla släktforskarföreningar. Teman för släktforskar dagarna är "Kvinnoöden" och, förstås, "Släktforskning i tiden". Med inbjudan följer en cd som tagits fram av Björn. Den innehåller information om aktiviteter och program, anläggning och utställningsutrymmen, kontaktpersoner m.m. DIS och ÖGF:s verksamhet presenteras också. Med både ljud och bild hälsas deltagarna välkomna av de två ordförandena Christina Gustavsson, ÖGF, och Sture Bjelkåker. Flygsekvenser och panoramabilder över omgivningen ingår. Mottagaren får även en kort språklektion i östgötsk dialekt.

DIS egen gamla datorpark ses över och servas – allt skall fungera inför Släktforskar dagarna.

Släktforskar dagarna den 26-27 augusti visar sig sammanfalla med Spelmansstämma och Hantverksdagar i Gamla

Linköping och STCC motortävlingar på Mantorp Park, så viss oro uppstår. Internet erbjuds till alla utställare som önskar. Med ca 3 000 besökare blir släktforskar dagarna lyckade. Det ekonomiska resultatet blir +-0 med en omsättning på dryga 450 000 kr. Aktiviteterna och alla föredrag videofilmas och kan under vintern beses på DIS torsdagskvällar i Forskarstugan. Vid förbundsstämman väljs Ted Rosvall till ny ordförande.

Att söka i DISBYT-databasen med mobiltelefonen via WAP är också en nyhet under Släktforskar dagarna.

DIS låter, med bidrag från Statens Kulturråd, trycka Thea Hällebergs fyra böcker om samesläkter från Sorsele (2000-2007). Thea får 2003 Släktforskarförbundets Viktor Örnberg-pris för sitt arbete med dessa böcker.

20-årsjubileum

DIS 20-årsjubileum med årsmöte äger rum den 18 november 2000 i Vårdnäs utanför Linköping. Förslag till stadgeändring godkänns så att verksamhetsåret ändras



Föregående sida, vänster: Släktforskarlagarnas CD-skiva produceras i 300 exemplar.
Föregående sida, höger: En av Thea Hällebergs böcker om samesläkter i Sorsele.
Vänster: Lars Blomberg lämnar programkoden för DISGEN.
Höger: Olle Fåk tar hand om det värdefulla materialet.

till kalenderår för att följa EU-standard. Kommande verksamhetsår kommer då att spänna över 15 månader. Vid mötet utses Lars Blomberg och Björn Johansson till hedersmedlemmar då de båda lämnar styrelsen efter 20 år. Även Lotta Hessel lämnar styrelsen efter 5 år.

DISGEN-koden utvecklas

Under år 2000 önskar Lars Blomberg dra sig tillbaka som DISGEN-programmerare efter 20 år och otaliga timmars utvecklingsarbete med DISGEN. DISGEN har genom hans arbete blivit ett mycket populärt och omtyckt släktforskarprogram. Olle Fåk erbjuder sig våren 2001 att ta emot källtexterna om ca 50 000 kodradar och skapa en ny utvecklingsmiljö där flera programmerare så småningom har möjlighet att bidra. Det är ett stort och tidsödande arbete Olle tar på sig. Med CVS, ett versionshanteringssystem, på en separat server öppnas möjligheten att hålla kontroll på programversioner och

ge flera programmerare möjlighet att dela på uppgifterna.

SwedGenTour

SwedGenTour är en informationsresa till USA med representanter från de tyngre släktforskarorganisationerna. I detta arrangemang ingår representanter från Sveriges Släktforskarförbund, DIS, PLF, Släktdata och GF. Första resan planeras till hösten 2001 men gruppen fastnar i Paris den 11 september p.g.a. attentatet i New York. Nästa år gör gruppen ett nytt försök och kommer till Ontario och Kalifornien i augusti 2002 (Se Diskulogen nr 22). Olof Cronberg representerar DIS. Arrangemanget upprepas 2005, 2007 och 2009 med olika destinationer på programmet och Olof är DIS representant vid alla dessa tillfällen.

Släktforskarförbundet

Då DIS regionföreningar 1997 ansöker om medlemskap i Släktforskarförbundet

nekas de detta då de anses utgöra en del av Föreningen DIS. Stadgarna har inte beaktat grupperingar av föreningar.

Vid förbundsstämman, i samband med Släktforskarlagarna i Borlänge den 23–25 augusti 2002, tas beslut om stadgeändring som möjliggör anslutning av regionföreningar till sammanslutningar. Som följd av denna stadgeändring beslutar DIS att ansöka om medlemskap som sammanslutning för att ge regionföreningarna möjlighet att också ansluta sig.

Släktforskarlagarna den 13–15 augusti 2004 är förlagda till Östersund. Vid stämmomiddagen tilldelas DIS-veteranerna Lars Blomberg och Björn Johansson Släktforskarförbundets hedersdiplom för sina insatser i DIS under 20 år. 🍀



Åren 2005–2009

Dis 25:e årsmöte hålls den 20 mars i Mjärdevi i Linköping. Jubileumsutställningen "25 år med persondator", arrangerad av Björn, invigs på datormuseet IT-ceum i Mjärdevi Center och dess föreståndare Magnus Johansson håller välkomsttal och föredrag. Utställningen ryms i två fönster vid entrén, i en monter samt på en skärmvägg med kompletterande datorinstallationer. I en visningshörna rullar ett ca 20 minuter långt videokollage med sekvenser om DIS och släktforskning. Sekvenserna är hämtade från tv och från egna inspelningar av händelser i DIS förflutna. Regionföreningarna får var sin DVD-kopia av videokollaget. Alla besökande medlemmar får dessutom två CD-skivor med samtliga nummer av medlemstidningarna SFN och Diskulogen genom åren skannade till PDF. Innehållet på dessa CD läggs på DIS hemsida inför 30-årsjubileet i mars 2010.

2003 föreslog Olof Cronberg att DIS skulle ge ut ett engelskspråkigt 4-sidigt medlemsblad för utländska medlemmar. De två första numren av Rooted in Sweden ges ut 2005 och DIS engelska namn är Computer Genealogy Society of Sweden.

Vid årsmötet den 12 mars 2006 behandlas tre motioner. En av dem handlar om valberedningens arbetsformer, den andra avser adjungerade styrelsemedlemmars roller och den tredje tar upp dokumentation av samarbetsformer mellan DIS och DIS regionföreningar.

Den första antas, den andra antas med förtydligande om de adjungerade styrelsemedlemmarnas tillsättande. Den tredje hänskjuts till styrelsen för handläggning. Olof Cronberg berättar om DISPOS, en ny tjänst som tar vara på de källhänvisningar som DISBYT-användarna rapporterar i sina källhänvisningar.

Ny DISGEN-organisation

Christer Gustavsson övertalas att bli projektledare för DISGEN-utvecklingen. Under Christers ledning växer under 2005 en utvecklingsorganisation fram.

Hans Marmolin tar 2004 fram Disrapp, ett rapportsystem för att registrera och lagra felrapporter och förbättringsförslag för DISGEN samt för att följa hanteringen och berörda handläggare under utvecklingens gång. Gunnar Öhrn tar sig an organisationen av betatester av DISGEN 8.1 i början av 2005.

Ett produktråd för DISGEN bildas våren 2006 med Kai Thurfors i spetsen. Övriga deltagare är Christer Gustavsson, Lars Wallgren, Maria Holmgren, Olof Cronberg, Ingvar Kärrdahl och Kjell Weber. Under hösten 2007 lämnar Kjell Weber sin plats i Produktrådet och Kai Thurfors drar ner sitt engagemang. Christer övertar då rollen som sammanhållande.

En kartgrupp bildas under ledning av Ingvar Kärrdahl och med Curt Carlsson och Ove Johansson utöver Björn själv för diskussioner om funktionalitet och ambitionsnivåer.

En utvecklingsgrupp för fortsatt DISGEN-utveckling efterlyses av Olle Fåk. Under hösten 2007 ansluter Daniel Berglund som avlastar Olle Fåk som utvecklingsansvarig. I gruppen ingår också Patrik Hansson och Björn.

Sture lämnar över klubban

Till årsmötet den 10 mars 2007 inkommer en motion som föreslår avveckling av forskarstugan i Linköping samt att göra det material som finns i Linköping tillgängligt via DIS hemsida. Motionens första del avslås och den andra delen hänskjuts till styrelsen som får i uppdrag att verka för ökad tillgänglighet på internet av forskarmaterial som finns lagrat.

Sture Bjelkåker avgår som ordförande efter hela 19 år. Det är mycket tack vare hans diplomatiska agerande och kloka beslut genom åren som DIS har blivit en dominerande släktforskarförening med medlemmar runt hela vårt klot. Under hans tid vid rodret har antalet medlemmar vuxit från under 1000 till över 25 000! Han lämnar ordförandeklubban till Olof Cronberg. Sture sitter kvar i styrelsen ytterligare ett år och lämnar sedan sin plats efter hela 27 år. Han avtackas för allt han gjort för föreningen och utses till DIS sjätte hedersledamot.

Vid årsmötet berättar Christer Gustavsson om planer på ett webbaserat DISGEN med möjlighet att spara data på nätet och att låta flera användare samarbeta med forskningsprojekt. Hans Mar-



Föregående sida, vänster: Vid entrén till IT-centrum kan man se en videolog, läsapparat för mikrofilm, och skyltar som visar hur det hela började. Föregående sida, höger: Christer Gustavsson tar över PUG-dokumentationen. Vänster: Sture Bjelkåker och Olof Cronberg. Bilden tagen vid invigningen av nya forskarstugan 1995. Höger: Gullbritt, Ingvar och Björn vid Dis-hörnan i Lantmäteriets monter 2008. Nedan: Första numret av Rooted in Sweden.

molin engagerar sig i detta projekt och arbetsnamnet blir DISWEB.

Digisam – samarbete med GF

Ett samarbete med Genealogiska Föreningen i Stockholm inleds 2007. Tanken är att man tillsammans skall överföra delar av innehållet i de rika GF-samlingarna till digital form via skanning, projekt Digisam, för att underlätta framtida åtkomst via nätet. Bland det mest intressanta är klipparkiven från DN och SvD.

Släktforskar dagarna den 24–26 augusti 2007 hålls i Halmstad. Till stämman lämnar DIS en motion om att förbundet bör leta efter en billigare lokal än den nuvarande i Sundbyberg. Motionen bifalls och en kommitté för ärendet skall utses av styrelsen. DIS agerar, genom Sture Bjelkåker, också med anledning av förbundets försvagade ekonomi. Sture väljs in som ny revisor i Förbundet. Arkiv Digital seglar upp som svår konkurrent till Genline, med sina digitala färgbilder av kyrkböckerna tillgängliga på internet via tjänsten AD Online.

Samarbete med Lantmäteriet

DIS deltar med en monter i Lantmäteriets monter under Kartdagarna på Elmia i Jönköping i april 2008. DIS monter ansluter till Lantmäteriets egen hörna med historiska kartor – en naturlig koppling. Björn Johansson visar resultatet av pågående arbete med kartfunktionen i DIS-GEN 8.2. Han assisteras av Ingvar Kärr-

dahl och Gullbritt Andersson. Ett antal medlemskap och DISGEN-program säljs.

Under släktforskar dagarna i augusti i Malmö erbjuds Lantmäteriet plats i DIS monter för information om de historiska kartorna. DISGENS nya kartfunktioner presenteras även här av Björn i ett separat hörn av montern.

Samarbetet upprepas under Kartdagarna 2009 och under Släktforskar dagarna i Falköping. 2010 blir sannolikt sista gången DIS deltar i Kartdagarna. Lantmäteriet har avslutat sitt stora digitaliseringsprojekt av historiska kartor och kommer inte fortsätta marknadsföra det på Kartdagarna. Ett föredrag är anmänt där Björn kommer att berätta om användningen av kartfunktionen i DISGEN 8.2.

Andra samarbeten

Kopplingar mellan DISPOS och olika digitala källmaterial eftersöks hos andra internetjänster med för släktforskare intressant historiskt material. Vid ett möte med Svar under 2009 framförs ett förslag från DIS att få koppling till Bild-Id i de skannade materialen. Svarens respons är avvaktande men man skall behandla förslaget i positiv anda. Förhandlingar med Arkiv-Digital och Demografiska databasen i Umeå om samarbete inleds också under 2009.

Victor Örnberg-priset

Victor Örnberg-priset går till vår ordförande Olof Cronberg, Motiveringen lyder:

Olof Cronberg, 2008 års pristagare, behöver knappast någon presentation. Olof var verksam inom släktforskar rörelsen redan som mycket ung och var med om att bilda Sveriges Släktforskarförbund. För närvarande (2008) är han ordförande i DIS. Olof Cronberg är läkare i Växjö. Han har släktforskat i omkring 30 år och tagit fram en rad nyttiga personregister, varit medförfattare i flera böcker, författat otaliga tidskriftsartiklar samt aktivt bidragit till en "modernisering" av släktforskningen genom skapandet av bl.a. DISBYT och DISPOS.

Ett arv på 10 000 dollar utfaller från avlidna medlemmen Margareta Jacobs, USA under 2009. Delar av medlen kommer att användas för att stärka DIS svensk-amerikanska band. 📌

Diskulogen



Då DISGEN är kodat i ABC Basic står det varje användare fritt att göra rättelser och ändringar i sin programkod. Då det naturligtvis förekommer buggar i programmet behövs en kanal att kommunicera sådan information. Därför börjar Björn Johansson 1984 att ge ut detta blad med statusinformation om DISGEN och om hur det fortsatta programarbetet fortsätter. DISGEN-användarna får tips på rättelser och kan själva berätta om sina erfarenheter och egna programändringar.

Dis nya medlemstidning

Fram till 1988 förblir Diskulogen ett användarblad för DIS programanvändare. Men på grund av osäkerheten kring den fortsatta regelbundna utgivningen av SFN, blir Diskulogen också det formella organet för kommunikation mellan DIS styrelse och dess medlemmar.

För att avlasta Björn i redaktörsuppgiften, då många andra uppgifter tar hans tid, tillsätts en ny redaktör för Diskulogen hösten 1989. Det blir Jan Olof Dahl från Kalmar. I en redaktionskommitté ingår Björn Johansson och Bo Lundberg som representant för Stockholmsregionen. Representant för DIS-Väst saknas ännu. Jan svarar för nr 16, 17 och 18. Efter ett drygt år tar styrelsen i början på 1990 beslutet att återföra redaktionen till Linköping p.g.a. svårigh-

ter att bedriva det tekniska och redaktionella arbetet på distans. Björn åtar sig att fortsätta uppdraget.

Släktforskarnytt

Med förhoppningen om att få PO att bidra med ytterligare faktpäckade artiklar i tidningen kompletteras dess namn till Diskulogen med Släktforskarnytt. Tidningen registreras och får ett eget ISSN-nummer.

Under de följande två åren ändrar tidningen successivt utformning och innehåll. Med nummer 10 i juni 1990 blir layouten lite mer stabil och verktyget som används är PageMaker.

Från nummer 25 medföljer en Nyckel i avvikande färg som informerar om något speciellt tema. Den första nyckeln handlar om Datorköp. Sedan följer nycklar om Skrivarköp, MS-DOS, DISBYT, DISGEN (v5.1) för PC, Datasäkerhet och Virus.

Ytterligare en uppsnyggning och "modernisering" gör Björn genom att låta trycka tidningen "i färg", d.v.s i svart och blått för att hålla kostnaderna nere. Vi är då framme vid nr 54 2001.

Med den ökande medlemsskaran och den spridning som Diskulogen får, ökar trycket så småningom att göra tidningen lite mer publik. Innehållet är i huvudsak inriktat på medlemsinformation. 2003 är det dags att tillsätta en professionell redaktör. Valet faller på Bernt Stenmark.

Med honom börjar en ny epok i Diskulogens historia. Björn lämnar efter 17 år och 58 nummer Diskulogen i Bernts händer. Hans första nummer blir nr 62 i oktober, 28 sidor med fyrfärgstryck! Fler artiklar av allmän släktforskarkarakter får plats, samtidigt som en serie pedagogiska artiklar om DISGEN efter hand introduceras. En skribentgrupp bestående av Eva Dahlberg, Ingvar Kärrdahl och Sten-Sture Tersmeden skriver en serie instruktiva redogörelser för hur DISGEN 8-användaren får ut det mesta och det bästa ur sitt program.

När Bernt av åldersskäl avsäger sig fortsatt redaktörskap 2008, efter 28 nummer, hittar föreningen en ny redaktör i Anna Linder från Burträsk. Med unga och fräscha ögon och med många års släktforskarerfarenhet tar hon sig an uppgiften. Diskulogen får åter en ny, attraktiv layout och spännande innehåll.

Som du kanske vet, bäste läsare, så finns alla nummer att läsa på nätet. Fram till detta jubileum fanns nr 40 och framåt tillgängliga på nätet. Inför DIS förra jubileum, 25-årsjubileet 2005, skannade Björn samtliga SFN och Diskuloger och samlade dem på två CD-skivor. Skivorna delades sedan ut till årsmötesbesökarna. Från och med nu finns alltså samtliga nummer av medlemstidningarna tillgängliga på nätet. 🔑

DISKULOGEN

Medlemsblad för Föreningen DIS - Diskulogen

Redaktion: Box 100, 211 01 Malmö

Medlemsblad för Föreningen DIS - Diskulogen

Redaktion: Box 100, 211 01 Malmö

Medlemsblad för Föreningen DIS - Diskulogen

Redaktion: Box 100, 211 01 Malmö

Diskulogen

Förening för Diskulogen och Släktforskning i DIS

Redaktion: Box 100, 211 01 Malmö

Medlemsblad för Föreningen DIS - Diskulogen

Redaktion: Box 100, 211 01 Malmö

Medlemsblad för Föreningen DIS - Diskulogen

Redaktion: Box 100, 211 01 Malmö

Diskulogen

Medlemsblad för Föreningen DIS - Diskulogen

Redaktion: Box 100, 211 01 Malmö

Medlemsblad för Föreningen DIS - Diskulogen

Redaktion: Box 100, 211 01 Malmö

Medlemsblad för Föreningen DIS - Diskulogen

Redaktion: Box 100, 211 01 Malmö

Diskulogen

med SLÄKTFORSKARNYTT

Medlemsblad för Föreningen DIS - Diskulogen

Redaktion: Box 100, 211 01 Malmö

Medlemsblad för Föreningen DIS - Diskulogen

Redaktion: Box 100, 211 01 Malmö

Medlemsblad för Föreningen DIS - Diskulogen

Redaktion: Box 100, 211 01 Malmö

Diskulogen

med SLÄKTFORSKARNYTT

Medlemsblad för Föreningen DIS - Diskulogen

Redaktion: Box 100, 211 01 Malmö

Medlemsblad för Föreningen DIS - Diskulogen

Redaktion: Box 100, 211 01 Malmö

Medlemsblad för Föreningen DIS - Diskulogen

Redaktion: Box 100, 211 01 Malmö

Diskulogen

med SLÄKTFORSKARNYTT

Medlemsblad för Föreningen DIS - Diskulogen

Redaktion: Box 100, 211 01 Malmö

Medlemsblad för Föreningen DIS - Diskulogen

Redaktion: Box 100, 211 01 Malmö

Medlemsblad för Föreningen DIS - Diskulogen

Redaktion: Box 100, 211 01 Malmö

diskulogen

med Släktforskarlytt

Medlemsblad för Föreningen DIS - Diskulogen

Redaktion: Box 100, 211 01 Malmö

Medlemsblad för Föreningen DIS - Diskulogen

Redaktion: Box 100, 211 01 Malmö

Medlemsblad för Föreningen DIS - Diskulogen

Redaktion: Box 100, 211 01 Malmö

DISKULOGEN

med Släktforskarlytt

Medlemsblad för Föreningen DIS - Diskulogen

Redaktion: Box 100, 211 01 Malmö

Medlemsblad för Föreningen DIS - Diskulogen

Redaktion: Box 100, 211 01 Malmö

Medlemsblad för Föreningen DIS - Diskulogen

Redaktion: Box 100, 211 01 Malmö

DISKULOGEN

med Släktforskarlytt

Medlemsblad för Föreningen DIS - Diskulogen

Redaktion: Box 100, 211 01 Malmö

Medlemsblad för Föreningen DIS - Diskulogen

Redaktion: Box 100, 211 01 Malmö

Medlemsblad för Föreningen DIS - Diskulogen

Redaktion: Box 100, 211 01 Malmö



DISGEN – för den egna släkten

Nummer 9 av SFN (februari 1982) berättar PO bl.a. att det nu finns ett antal programmoduler för ABC 80 med vilka man kan registrera sin egen släkt på kassettband. Har man dessutom en flexskiveenhet ansluten till sin ABC 80 kan man också sortera och skriva ut sina uppgifter. Datorn har samsamma 16 kB arbetsminne, men också en inbyggd tolk för programspråket Basic. Disketterna rymmer 64 kB och bildskärmen har 25 rader med 40 tecken per rad!

Med dessa små medel blir varje program naturligtvis inte så innehållsrikt. DISGEN innehåller ett antal programmoduler som laddas i olika kombinationer för att utföra registrering och uppdatering av personuppgifter, för kopiering mellan kassettband och flexskiva och för att skriva ut listor av persondata samt antavlor och släkttavlor i tabellform. Vid registreringen får man ge varje individ ett unikt nummerpar för "flock", d.v.s. grupp av släktingar, och individ. Uppgifterna registreras i upp till 20 notiser av bl.a. olika relations- (far, mor, gift, barn) och händelsetyper (född, döpt, levde, inflyttade, utflyttade, text, död, begravd) per individ. Man kan lagra uppgifter för 999 individer i varje flock (=fil). Man kan ha högst 32 000 flockar i sin databas.

Version 2 för ABC 80

Under andra halvåret 1982 kompletteras DISGEN. Version 2 innehåller många för-

bättringar: val av notistyper vid utskrift, specialnotis som kan ges godtycklig benämning, sortering och utskrift av person- och ortregister.

Version 3 för ABC 80 & ABC 800

I september 1984 kommer version 3. Nu tillförs programmoduler för filhantering, notiskontroll, utskrift av an- och släkttavla i grafisk och livslinjeform, listning av använda och upptagna individnummer per flock, flyttning av individer mellan flockar, klättring i Släktrådet och utskrift av ansedel. An- och släktråden klarar nu upp till 50 generationer. Utskrifter kan även göras på engelska.

Version 3.3 för DOS

Första försöket att lyfta ABC-versionen av DISGEN till MS-DOS-miljö sker under vintern 1984-1985. I mars 1985 släpps en version 3.3 för Step/One. Det är den första rent överförda versionen av DISGEN version 3 för ABC. Koden anpassas språkligt för interpretatorn GW Basic i MS-DOS. DISGEN 3.4 är en uppföljande version med en del rättelser.

Version 3.5 för DOS

I en miljö med hela 64 kB eller 128 kB internminne på en PC, finns det möjlighet att ladda alla programmoduler via ett menyskal. Så sker i version 3.5, som blir tillgänglig i oktober 1987. En meny som efter hand växer till 23 olika funktio-

ner ger användaren bättre översikt över vilka verktyg som finns. Dessutom byggs utskrifter och användardialog på med språkstöd för svenska, engelska, finska, tyska, danska, nynorska, norskt bokmål och franska. Nu blir koden kompilerad för att öka prestanda och förenkla programladdning.

Version 4.3 för Macintosh

Principerna för DISGEN version 3 överförs till Macintosh. Användargränssnittet blir naturligtvis annorlunda. Vidare blir inmatningssättet för notisdata bättre än för motsvarande i DOS-versionen. Programmet kan skriva ut grafiska antavlor i boxform i fem generationer. DISGEN v 4.3 kom ut 1988.

Version 4.5 för Macintosh

Version 4.5 släpps 1993 med ett antal förbättringar och nyskriven handledning. Dessutom kan nu DISGEN skriva ut på ansluten laserskrivare.

Arbetet med att anpassa DISGEN för Turbo Mac med System 7 under 1996 förhindras av Microsofts ointresse att underhålla utvecklingsverktyget Quick-Basic för denna dator. Problemen med konverteringen av DISGEN för Mac till nya OS:et fortsätter. Samtidigt börjar man undersöka om programmet Reunion är ett alternativ för Mac-användarna. Reunion får ett gott mottagande och förhandlingar med Gensoft upptas. Under



Föregående sida: Startmenyn i DISGEN 3.5 för DOS
Vänster: Startbilden i DISGEN 4.3 för Mac
Mitten: Familjeöversikten i DISGEN 5.
Höger: Raffinerad och effektiv i sitt inmatningsstöd

hösten 1998 träffas avtal om ett pris på 695 kr och DIS erbjuder en engångsrabatt på 200 kr till dem som lämnar DISGEN för Mac och går över till Reunion.

Version 5 för MS-DOS

Första versionen av DISGEN för MS-DOS utvecklas med programspråket Pascal och utvecklingsmiljön Delphi. Denna DISGEN-version kräver hårddisk eller två diskettenheter, MS-DOS 2.11 eller senare samt minst 512 kB internminne. Programmet stöder nu även mus och färgskärm. DISGEN 5.0 släpps i januari 1991.

Programmet har i stort sett samma funktioner som de äldre programversionerna men programmet är nu ett integrerat system med ingångsdialogen baserad på Familjeöversikten där föräldrar, giften och makar med tillhörande barn visas.

Man kan enkelt förflytta sig i släktrådet och komplettera med nya individer. Numreringen av individerna, som tidigare gjordes manuellt i de tidigare versionerna, utförs nu automatiskt av programmet. I funktionen Notiser kan man lägga in obegränsat antal notiser per individ. I funktionen Tavlur kan man välja olika utseenden och stilar på text samt undertrycka olika släkt- eller angrenar, om så önskas. Det går också att söka på namn, orter, yrken, datum och löpande text. Två hjälpprogram följer med programmet: DGCNF används för att ändra olika typer av inställningar, DGBYT an-

vänds för import av data från de äldre programmen och för import och export av släktinformation enligt mormonernas standardformat GEDCOM. Sist, men inte minst, finns en funktion för export av individinformation avsedd för DISBYT.

En speciellt kraftfull inmatningsdialog för notiser används. Uppgifterna i en notis matas in på en rad och med tabbtangenten kan man förflytta sig mellan de olika osynliga inmatningsfälten. Inmatningen blir snabb och effektiv och en hjälpruta kan följa markörens aktuella läge och ge kompletterande information till användaren.

Programmets nya utformning baseras bl.a. på de synpunkter som framkommer vid ett granskningsmöte av användargränssnittet under hösten 1990, initierat av Jan Faith-Ell från Stockholm.

DISGEN version 5.1 kommer i januari 1993. Då har stöd för laserskrivare och ett antal mindre rättelser och förbättringar införts.

Version 6 för MS-DOS

En arbetsgrupp bildas 1994 för att formulera en nödvändig ansiktslyftning av DISGEN 5. Gruppen består av Göran Tengné, Hans Ahlberg, Björn Hellström, Carl-Olof Sahlin och Björn Johansson. Förbättringar föreslås avseende menysystem och en del nya funktioner samt en ny handledning. För den senare blir Hans Ahlberg redaktör.

För att programmet ska bli enklare får det två lägen: ett för novisen och ett för den erfarna. I novisläget döljs en del mer avancerade alternativ i menysystemet. Flockbegreppet kan utelämnas och alla individer kan placeras i en grundflock med max 100 miljoner individer. Man kan enkelt söka efter individer via namn i stället för via nummer. Utskrifterna utökas med statistik och släktboks-funktion. Stöd för hopkoppling och flyttning av individer samt stöd för säkerhetskopiering införs. Alla funktioner får hjälptexter.

Under hösten 1994 släpper Lars Blomberg DISGEN version 6 med den nya handledningen författad av Hans Ahlberg. Båda har gjort en imponerande insats.

Version 7 för Windows

Till årsmötet i oktober 1993 inkommer en motion från Lars Wallgren, Göteborg, där han föreslår att nästa DISGEN-version skall anpassas för Windows. Stämman håller med förslagsställaren och det beslutas att Lars skall börja med en sådan. Men innan detta påbörjas sker ett avslut av DISGEN v6 för MS-DOS, se ovan.

Version 7 inkluderar bl.a. stöd för multimedia typ bilder, ljud och video. Hårdvarukraven sammanfattas till Intel processor 80386 med 33 MHz klocka eller mer, Windows 3.11 eller senare och helst 8 Mb internminne. Andra nyheter är en inbyggd ortstruktur baserad på rikets





Ovan: DISGEN exporterar nu också person-data i HTML för webben
 Höger: DISGEN för Windows öppnar många nya möjligheter.

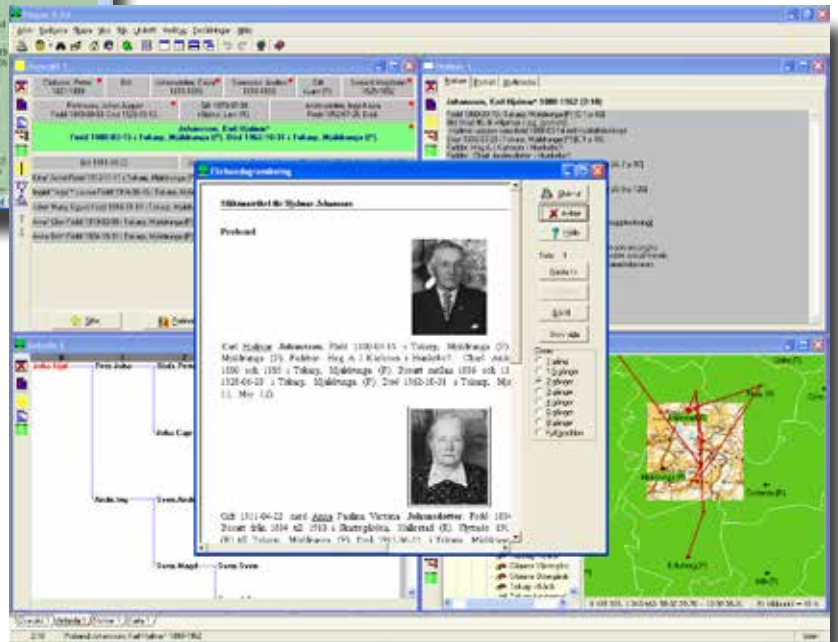

➔ indelning i län, kommuner och församlingar gällande 1979. I denna kan man sedan själv lägga in sina egna gårdar, torp och backstugor, s.k. DISGEN-orter. Vidare finns en Kalenderkalkylator som underlättar bestämning av t.ex. datum utifrån en kyrklig högtidsdag ett visst år. Varje notis kan förses med fotnoter och anteckningar. Export kan nu också göras via HTML för visning på hemsida. Den kraftfulla inmatningssättet för individinformation från DISGEN version 6 försvinner till förmån för den mer gängse formulärbaserade inmatningen.

DISGEN 7, med handledning skriven av Björn, börjar distribueras i februari 1997. Efter en smärre ändring i importfunktionen 1999 kommer DISGEN v 7 över den kravtröskel som DIS-Norge satt för ett godkänt släktforskarprogram.

Version 8 för Windows

Arbetet med DISGEN 8 avstannar i väntan på kontakter med Lantmäteriet för en uppgradering av vårt inköpta kartmaterial från 1991. Besked kommer i slutet av 1999. Nya funktioner är bl.a. visning

av ytterligare en generation i familjeöversikten, stöd för källreferenser i personernas notiser till struktur för lagring av källhänvisningar och citat, lagring av hänvisning till Genlines bilder av kyrkbokssidor, möjlighet att rita upp en karta med individers levnadsbanor kompletterade med läns- kommun- och församlingsgränser och därtill med lite möda även underlagskartor i bmp-format.

Under våren 2000 granskas programmet DISGEN 8:s användargränssnitt. DISGEN version 8.0 levereras i februari 2001. Denna gång har Carl-Göran Backgård svarat för handledningen.

Under några hektiska månader levereras över 5000 exemplar.

Lars börjar i januari 2000 trappa ner sitt engagemang i utvecklingen av DISGEN, men fortsätter att rätta fel i DISGEN 8. DISGEN 8.0b, med ett antal brister åtgärdade, distribueras under 2002. Olle Fåk tar över ansvaret för källkoden och bygger en ny utvecklingsmiljö.

DISGEN 8.1 blir den första versionen som byggs i den nya utvecklingsmiljön. Versionen innehåller inga iögonfallande

nyheter men däremot en del kosmetiska förbättringar och rättningar. Därtill tas också en läsversion av programmet, DGLÄS, fram. DISGEN 8.1 kommer i början av 2005. Sista versionen 8.1, nämligen 8.1e kommer i september 2007 och är anpassad för att köras i datorer med Windows Vista.

Version 8.2 för Windows

Med produktledningens stöd tar nya funktioner form. I denna version fokuseras bland mycket annat på utskrifts- och karthantering. Josefine Nilson och Cecilia Månsson står för idéerna kring utskriftshanteringen och Björn Johansson för kartfunktionerna. Andra nyheter är hopslagningen av alla inställningar till en dialog, förbättrad hantering av backup, smidigare dialog med DISBYT och DISPOS samt möjlighet att uppdatera programmet via nätet. DISGEN 8.2 börjar levereras i augusti 2009. Två rättelseutgåvor levereras under vintern 2009-2010. Dessa distribueras via nätet. 🐼

DISREG – för registerframställning

Registreringsprogrammet är avsett att användas för avskrift av olika källor och därefter möjliggöra sortering och utskrift av materialet. Programmet innehåller inmatningsstöd i form av olika radkombinationer som lämpar sig för olika typer av källor: födelse-, vigsel-, död-, domböcker samt för bouppteckningar och personregister. Förkortningar kan lagras i programmet att användas vid registreringen. A kan t.ex. betyda Anna medan An kan betyda Anders och med en punkt ersätts –son eller –dotter i efternamn. Inmatningen "A An." översätter programmet då automatiskt till "Anna Andersson". Sorteringar kan göras på olika fält och utskrifterna kan göras i flera kolumner.

Först kommer två programmoduler, RINKASS och RÄTTKASS, för registrering och rättning på kassettband. De första

försöken med registrering av kyrkböcker görs just till kassett. Därefter överförs innehållet till den andra versionen av programmet, som har moduler anpassade för flexskiveenheter, med vilka man kan registrera, rätta, kopiera ihop filer, sortera, och skriva ut det registrerade materialet. Programmodulerna finns tillgängliga i juli 1983. Varje programmodul kan köpas för 50 kr.

Version 2 för PC

Programmet, d.v.s. den variant som stöder flexskiveenheter, konverteras för MS-DOS och får på samma sätt som DISGEN 3.5 en meny för val av programmodul. Nu kan man naturligtvis ha full nytta av datorns hårddiskar vid kopiering, rättning och sortering. DISREG version 2 blir klar för IBM PC, med MS-DOS 1.25 eller senare, under oktober 1986. Då den största användningen av

DISREG är inom Claes-projektet, sätts ingen prislapp på programmet, utan det får disponeras av deltagarna för registrering och rättning.

Macintosh-version

DISREG för Mac blir tillgängligt 1989. Även för denna anpassning svarar Arne Wallgren.

Mallar för MS Works

Lars-Bertil Nilsson får 1995 i uppdrag av registerkommittén att ta fram registermallar i MS Works som komplement till, och ersättning för, det nu lite gammalmodiga programmet DISREG. Benämningen DISREG behålls för mallarna. På hösten 1996 presenterar Ove Billing förbättrade registermallar i MS Works 3.0 och 4.0 för Windows. 🐛

Projekt Claes

Registerprojektet börjar ta form under 1985 och kallas projekt Claes. Inledningsvis koncentrerar man sig på register till vigselängder (Lill-Klas), för att följa upp med register till födelse- och dödlängder (Stor-Klas)

Under 1986 gör Claes-projektet en rivstart. Registreringsprogrammet som används kallas Rinflex. Bearbetning, sortering och utskrift sker med DISREG. Redan i april detta år finns tre kompletta register att köpa: Fröskog, Ånimskog och Tösse med Tydje. Dessa är utskrivna i A4-format och registren omfattar 69, 125 respektive 220 sidor. Priset sätts till 50, 75 resp 100 kr/st. Arbetet med dessa har pågått innan projekt Claes sjösattes men får ändå "Claes-dräkt".

Första registret inom projekt Claes är Östra Skrukeby i Östergötland, som

omfattar vigselnotiserna fram till år 1860 på 130 sidor i A4-format, med karakteristiskt röd framsida. Det är Erik Carlegrim som utför registreringen och PO som svarar för produktionen. Registret ligger klart i augusti. På tur står Lillkyrka, också i Östergötland, och Silvberg i Dalarna och många fler är på väg. I augusti redovisas ytterligare 15 nya församlingar på gång att registreras. I oktober pågår arbete med hela 62 församlingar spridda över landet!

När PO drar sig tillbaka efter årsmötet 1989 är projekt Claes framtid osäker. I lager finns 42 register framtagna utöver de register för församlingar i Dalsland som tillhör ET Släktförening. Under året säljs en komplett serie av registren till mormonerna i Salt Lake City, USA. 🐛



Det välkända omslaget på alla register från Claes-projektet, som färdigställs och levereras av PO!



Nordiskt samarbete

Efter avsparken för nordiskt samarbete på Sänga-Säby 1986 är tanken att de nordiska ländernas föreningar fortsättningsvis skall bytas av som värdar för kommande symposier.

Symposier hålls i november 1987 i Åbo, i november 1988 i Helsingör, 1989 planerat ett att hållas i Oslo men det ställs in, i oktober 1990 i Vårdnäs, söder om Linköping, i samband med Dis 10-årsfrande (se Diskulogen nr 20), i oktober 1991 i Brandbu, norr om Oslo (se Diskulogen nr 24) och i november 1992 i Helsingfors, för första gången med deltagare från Estland (se Diskulogen nr 28).

Då dessa symposier bedöms lite smala och fokuserade enbart kring datorhjälp föreslår Sture Bjelkåker och Leif Mether från Finland att man tar fram en ny sam-

verkansform. De större släktforskarorganisationerna i de olika länderna skickar istället representanter till ett möte, delar med sig av olika rapporter och gemensamt diskuterar intressanta ämnen varav datorhjälp är ett. Forumet kallas Nordgen och första mötet hålls 1993. Sedan hålls Nordgen-möten regelbundet varje år. För aktuell information, se www.nordgen.com. Här hittar du dessutom en intressant släktforskarordbok med översättningar mellan svenska, norska, danska, finska, isländska och engelska.

1990 hålls ett möte i Kungälv, med representanter från Dis, Dis-Väst och interimsstyrelsen för den nybildade Dis Norge vars ordförande Wilhem Færden tidigare deltagit i en av de första DISGEN-kurserna i Linköping. 🇹

Regionföreningar

Dis-Väst

Den 19 september 1987 hålls på Partille Slott ett konstituerande möte för bildandet av en lokal Dis-förening med följande styrelse: ordförande Bertil Magnusson, sekreterare Tage Andersson, kassör Björn Rung. Upptagningsområde blir Västergötland, Bohuslän, Dalsland, Värmland och Halland. I Dis förbereds stadgeändring för anslutning av lokal Dis-förening.

Vid Dis styrelsemöte den 12 december 1987 diskuteras Dis-Västs stadgar som inte innehåller de krav på medlemskap i Dis som Dis kräver. Föreningen skall kallas regionförening och får en övergångstid på ett år att fastställa, av Dis godkända, stadgar och ansluta sig till Dis.

Stadgarna ändras under våren 1988 och regionföreningen erhåller ett ekonomiskt stöd på 20 kr/Dis-medlem som också är medlem i Dis-Väst.

Dis-Öst

Göran Tegnér arrangerar ett konstituerande möte i Mariahissen den 21 september 1988. Inledningsvis kallas regionföreningen Dis-Stockholm, men upptagningsområdet vidgas till Stockholms och Uppsala län och namnet Dis-Öst antas. Göran blir interimsoordförande. Carl-Olof Sahlin blir sekreterare och Lena Holmer kassör.

Dis-Syd

Vid ett möte den 28 mars 1992 i Lund bildas en interimsstyrelse för Dis-Syd. Interimsoordförande blir Ove Billing, med Frans Johansson som kassör och Jan Nilsson som sekreterare. Föreningen håller ett konstituerande årsmöte den 25 september. Upptagningsområde är Skåne, Blekinge och Södra Halland.

Dis-Mitt

Den 15 november 1992 håller Dis-Mitt sitt konstituerande möte i Sundsvall. Berndt Lindfors väljs till föreningens ordförande. Föreningens upptagningsområde är X-, Y- och Z-länen.

Dis-Aros/Dis-Bergslagen

Dis-Aros bildas den 21 november 1995 i Västerås. Initiativtagare är Kent Roos och interimsoordförande blir Håkan Östholm. Upptagningsområdet är Västmanland, Närke, Värmland, Södermanland, Uppland och Dalarna. Regionföreningen Dis-Aros byter under 2007 namn till Dis-Bergslagen.

Dis-Småland

Dis-Småland bildas den 11 oktober 1997 i Vimmerby. Till interimsoordförande väljs Rune Elofsson, Eksjö. Upptagningsområdet är Jönköpings, Kronobergs och Kalmar län.

Dis-Nord

Dis-Nord bildas den 23 oktober 2004 i Skellefteå. Initiativtagare är Folke Aili från Skellefteå. Upptagningsområdet är de två nordligaste länen Norrbotten och Västerbotten.

Dis-Östergötland/Dis-Filbyter

Vid ett möte den 30 november 2006 i det gamla kapellet i Gamla Linköping bildas den 8:e regionföreningen, med arbetsnamnet Dis-Östergötland. Upptagningsområdet är Östergötland och Södra Södermanland. Namnet ändras snabbt till Dis-Filbyter. Initiativtagare och interimsoordförande är Rolf Eriksson. Sekreterare blir Anne-Marie de Leeuw och kassör Gull-Britt Andersson. 🗺

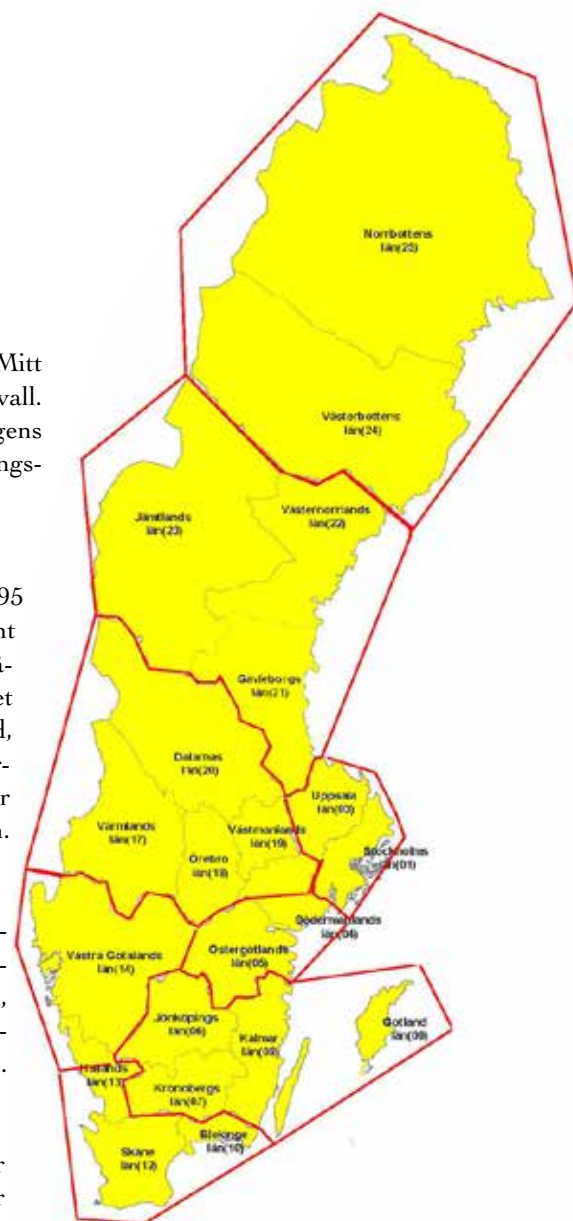

Dis på nätet



Med hjälp av en telefonuppkoppling och ett modem anslutet till datorn kan man ringa upp en annan dator och utväxla meddelanden och data med ett program kallat Monitor. I augusti 1987 öppnar DIS ett antal möten på ABC-Östs Monitor-system under benämningen DISMON. Mötena blir SLÄKTFOR och DISSTYR. I Göteborg sätter så småningom Evert Johansson upp ett monitorliknande Opus-system i sin dator för kommunikation med DISMON. Samma sak gör Leif Wahlberg i Stockholm. Efter hand byter även DIS centralt till ett Opus-system.

DIS datanät DISNET, förses 1989 med en Opus-databas för meddelandehantering över telenätet som ersättning för ABC-Östs Monitor.

Dis Family

Bo Kleve demonstrerar efter årsmötet 1989 den nya databasen Dis Family som ligger i ett nätverk via telenätet, med

stora internationella databaser. Dis Family innehåller konferensarea, filarea och DISBAS – en databasarea.

Dis Family har under några år base-rats på Opus-databasen. 1992 tittar Bo Kleve på ett nytt program som heter Maximus och som erbjuder bättre stöd för olika teckenset (7/8 bit), bättre menyer m.m.

Två nya BBS:er (Bulletin Board Service) sätts i drift under 1995, en hos Dis-Väst, med Kjell Weber som operatör, en hos Dis-Syd, med Jan Nilsson som operatör.

I november 1996 hålls ett möte kring Internet. Man beslutar att innehållet på BBS:en skall flyttas till en webbserver. Man hänvisar istället till PO Bergmans och Hans Alhborgs mycket innehållsrika hemsidor.

Dis och regionföreningarnas BBS:er är på väg att avvecklas 1999. Befintliga register bör flyttas till annan plats. I slutet av mars kraschar Dis Family. Styrel-

sen tar beslutet att den ska stängas efter information om detta i nästa Diskulog, dock tidigast den 1 juli. I nummer 53 ges en tillbakablick över de 10 år som BBS:en varit i drift.

I Diskulogen nr 53, februari 2001, redovisas Dis aktiviteter via BSS, och uppringda telefonförbindelser till fast internetuppkoppling.

Dis hemsida

Dis första webbsida är i drift den 1 oktober 1995, utformad av Björn Johansson och med Jonas Medin som webmaster. Webbsidan har placerats på Linköpings kommuns server bland övriga lokala föreningar. Problem uppstår när kommunen inte vill komplettera befintligt innehåll och lägga upp fler sidor.

Eget konto hos nätoperatören Algonet ger oss kontroll över vår hemsidas innehåll och vi registrerar också vårt eget domännamn: www.dis.se. Dis första egna hemsida öppnas i april 1996.



Föregående sida: Dis första hemsida.
Vänster: Dis hemsida från 2001.

I Diskulogen introduceras läsaren för Internet genom information om e-post och World Wide Web, om filöverföring med FTP och om olika hemsidor och sökverktyg som www.altavista.m.m.

Dis Forum

Björn presenterar vid årsmötet 1997 Dis Forum på Dis hemsida. Via ett antal teman kan medlemmarna lämna synpunkter på Dis verksamhet och dela med sig av erfarenheter och problem kring DISGEN och andra program.

Bredband i Forskarstugan

En internetuppkoppling till Forskarstugan diskuteras 1998. Priset från en operatör för 128 kB/s ligger på 12 000 kr för installation och en månatlig kostnad på 6200 kr. Nytt fiberoptiskt bredband ansluter 2007 Forskarstugan till cybernaden.

Adventskalender med nyheter

Dis hemsida kompletteras med en Adventskalender under december 1998. Bakom luckorna döljs ett flertal nyheter, bl.a.

1 dec: Sveriges Släktforskarförteckning blir tillgänglig för sökning via internet

2 dec: Baka din egen Dis-pepparkaka. Tips på hur du gör Dis-loggan till kakform.

5 dec: Demo och uppdatering av DISGEN 7.0e tillgänglig för nedladdning

5 dec: Nya Dis Forum öppnas på nätet. Olika diskussionsgrupper för efterlysningar, datoranvändning, DISGEN, m.m.

11 dec: Släktforskarprogrammet Reunion erbjuds som ersättare för DISGEN på Mac, till ett av Dis rabatterat pris

14 dec: DISBYT blir tillgängligt för sökning på nätet

I Diskulogen nr 53, februari 2001, redovisas DISGENs utveckling och Dis aktiviteter via BSS och uppringda telefonförbindelser till fast internetuppkoppling.

Ny hemsida

Dis nya hemsida, designad av Urban Windahl, öppnas i november 2001. Urban presenterar Nya Dis Forum under

2002 med samma program som Anbytarforum på Rötter. En ny server planeras för Dis internetjänster 2002. Den nuvarande inhyrda tjänsten för DISBYT hos ABC-klubben börjar svikta.

2006 införs en nyhetsspalt från svenska och utländska dagstidningar på hemsidan. Artiklar med anknytning till släktforskning väljs ut och visas. 🌳



Lokaler och personal



Ragnhild, Elisabeth och Annika

Den lilla källarlokalen på Sandgatan är trång. 1994 behöver DIS en bättre och större lokal, med plats för både personal och besökare. Under mellandagarna 1994-1995 lämnar DIS sin källarlokal och flyttar till Gelbgjutaregården i kulturreservatet Gamla Linköping. Huset är i två plan med bjälkar i taket och knapp ståhöjd. Utöver kansli kommer den att rymma datorer för demonstration av DIS programvaror samt en dator innehållande den Demografiska databasen för Linköping. På husets vägg hängs en järnskylt med DIS logga, tillverkad av Smeden i Klockrike, och på entrén en träskylt, gjord av grannen i Gamla Linköping, träkonstnären Gunnar Kannevad.

Under 1995 förstärks expeditionen vid hög belastning av Annika Blomberg och Hans Drotz. Anställningen av Hans Drotz upphör hösten 1995 då det nya medlemsregistret är i drift. En rutin för inbetalning av medlemsavgifterna i DIS och regionföreningarna till ett konto för senare fördelning upprättas. 1996 behö-

ver Elisabeth permanent förstärkning och Ragnhild Bergström timanställs. Från 1 december arbetar hon på halvtid.

Elisabeth Svensson slutar sin anställning våren 1997 för flytt till England. Två halvtidstjänster inrättas efter henne. Ragnhild Bergström, till vänster på bilden, behåller sin tjänst och Annika Blomberg, till höger, anställs på den andra.

Styrelsen beslutar 1997 att teckna hyresavtal för Scoutgårdens källar- och markplan att delas med ÖGF och ev. Linköpings Historiska Forskningscenter. Scoutgården är också belägen i kulturkvarteren Gamla Linköping. Sista helgen i februari 1998 flyttar DIS forskarstuga till sina större lokaler. Skyltar tas ned och sätts upp på nya fasader. Vi flyttar in i källar- och markplan på tillsammans 180 kvadratmeter. Av dessa hyr i sin tur ÖGF ett av rummen i markplanet och delar kostnad för de gemensamma utrymmena. Formell invigning blir det den 10 maj. Invigningstalaren borgmästare Eva Joelsson inviger lokalerna och Gamla Linköpings intendent

Gunnar Elfström berättar om husets historia och hälsar DIS och ÖGF välkomna.

Annika Blomberg slutar sin halvtidstjänst i december 1999. Ragnhild går upp på heltid från 1 mars 2000. Till webmaster, datoransvarig, marknadsansvarig och extra expeditionsresurs anställs Urban Windahl år 2000 på halvtid.

Roland Karlsson, som ideellt arbetat som stugvärd, anställs från 2001 med AF-bidrag som assistent och besökarehandledare i forskarstugan. Från 2002 går Urban Windahl upp på heltid. Rolands anställning upphör den 31 juli 2003 och Urban Windahl anställs då på heltid. Ragnhild får hjälp på DIS expedition då Gullbritt Andersson anställs den 14 mars 2005 på heltid. Urbans anställning upphör i början av 2006 och Gullbritt slutar sin heltidstjänst den 30 juni 2009.

Michael Olsson anställs på prov i mars 2007 som webbredaktör och verksamhetsledare och arbetet med en ny webbsida startas. Michael slutar sin tjänst 2009. Expeditionen får förstärkning med Susanne Enkel på heltid från den 19 oktober 2009. 🌱

SPÅR, SOM STÅR för "Svenskt personregister genom århundradena", lanseras av Olof under 2000 och är en samling av referenser till personregister som medlemmar eller andra forskare tagit fram. Personuppgifter ur registren integreras med övrigt material i DISBYT. SPÅR från Släktdatas personregister, födelseuppgifter ur Sveriges Dödbok, register från GF-samlingar, m.m. infogas. 📌

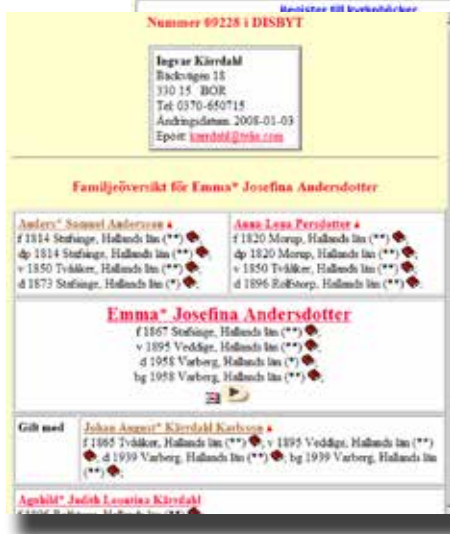

Olof Cronberg lanserar databasen DISBYT under jubileet i Vårdnäs 1990. Med material från olika forskares registrerade uppgifter i DISGEN samlade i en databas kan man sortera och jämföra dessa uppgifter. Resultatet blir information om vilka forskare som arbetar med samma, överlappande eller närliggande material. Databasen växer med varje insänt bidrag. Även användare av andra program kan bidra till DISBYT genom att med programmet DBGED extrahera önskat material ur en godtycklig GEDCOM-fil. Programmet DBABC gör sammalunda ur filer från DISGEN i ABC.

Våra systerföreningar i Norge, Danmark och Finland visar intresse för DISBYT. Sture skriver ett avtal med Gunnar Aaboe för test av DISBYT i Norge.

Som "julkapp" 1991 kan man nu söka i DISBYT-databasen från DIS Family. Man kan söka efter familjenamn (ej -son

eller -dotter) och på sockennamn. Detta öppnar nya möjligheter till åtkomst för medlemmarna.

DISBYT-databasen kompletteras 1992 med uppgifter ur Svenska Antavlor.

Olof Cronberg arbetar vidare under 1997-1998 med en kraftfullare DISBYT 2000, som kommer att hantera personers förnamn och därmed lagra alla personer i en eller flera poster. Tidigare har ju personer med samma namn och socken bildat en post.

DISBYT-sidornas sökanvisningar överlämnades år 2000 till engelska, tyska och finska. Åldersgränserna ändras till 25-årsgräns för avlidna och 90-årsgräns för övriga. En ny DISBYT-bas med finskt material öppnas. För denna gäller gränserna 25 år för avlidna och 100 år för övriga.

2003 startas DISBYT Suomi, en finskspråkig version av DISBYT med placering på Åland.

VID ÅRSMÖTET DEN 12 mars 2006 presenterar Olof Cronberg en ny nättjänst: DISPOS, en spin-off från databasen DISBYT. Med DISPOS kan man söka efter referenser till källmaterial för en persons händelse, tidpunkt och församling. Baserat på inlämnade källreferenser i DISBYT-basen kan DISPOS, om sökkriterierna inte ger direkt träff, genom en uppskattning ange sannolik plats för var en viss källa kan hittas. Referenser lämnas till Svans volymer av kyrkböcker, till Genlines volymer och om möjligt till sidor inom dessa. Information ur Sveriges församlingar genom tiderna visas och också länkar till register till kyrkböcker och andra digitala referenser som Eniros kartor och Lantmäteriets historiska kartor. Från DISGEN 8.1b kan man direkt nå DISPOS för att söka efter källreferenser för aktuell person på angiven ort och aktuellt årtal. 📌

Då man uppmärksammat att medlemmar som slarvar med medlemsavgiften fortsätter att söka i DISBYT, införs 2006 en spärr för möjligheten att klättra i släkträden.

2007 införs en kvalitetsmärkning i form av tecken som indikerar i vilken grad fullständiga datum och källhänvisningar förekommer i materialet. Ett (-) markerar att datum saknas och med en eller flera stjärnor indikeras hur många notiser som har kompletta datum och hänvisningar (*). Vidare införs visning av antavla samt blädderfunktion för visning mellan olika forskares material för samma person. Läs mer i Diskulogen nr 77.

DISBYT drabbas av fem databasproblem under sommaren. Serverutrymme flyttas från ABC-klubben till DIS egen server i Linköping. Problem med sortering av databasen kräver en återställning av denna till vårens innehåll. 📌

Litet tabellverk

Årsmöten

| År | Lokal (i Linköping) | Ordförande | Sekreterare |
|------|---------------------|-----------------|----------------|
| 1980 | Saab-Scania | Lars Blomberg | PO Bergman |
| 1981 | Linköping | Lars Blomberg | PO Bergman |
| 1982 | Linköping | Lars Blomberg | PO Bergman |
| 1983 | Folkets Hus | Åke Sundelin | PO Bergman |
| 1984 | Linköping | Åke Sundelin | PO Bergman |
| 1985 | Linköping | Åke Sundelin | PO Bergman |
| 1986 | Sånga-Säby, Ekerö | Åke Sundelin | PO Bergman |
| 1987 | Linköping | Rune Stålfors | PO Bergman |
| 1988 | IOGT/NTO | Jan Faith-Ell | CO Sahlin |
| 1989 | IOGT/NTO | Jan Faith-Ell | Björn Molin |
| 1990 | Vårdnäs stiftsgård | Per Ahlén | CO Sahlin |
| 1991 | ICL | Anders Selbing | CO Sahlin |
| 1992 | ICL | Gunnar Wenngren | CO Sahlin |
| 1993 | Konsert & Kongress | Gunnar Wenngren | CO Sahlin |
| 1994 | Konsert & Kongress | Gunnar Wenngren | CO Sahlin |
| 1995 | Konsert & Kongress | Gunnar Wenngren | CO Sahlin |
| 1996 | Länsmuseet | Gunnar Wenngren | Olof Cronberg |
| 1997 | Länsmuseet | Anders Selbing | Olof Cronberg |
| 1998 | Konsert & Kongress | Anders Selbing | Olof Cronberg |
| 1999 | Konsert & Kongress | Gunnar Wenngren | CO Sahlin |
| 2000 | Vårdnäs stiftsgård | Arne Wallgren | CO Sahlin |
| 2002 | Konsert & Kongress | Gunnar Wenngren | CO Sahlin |
| 2003 | Valla Folkhögskola | Ingvar Kärrdahl | Maria Holmgren |
| 2004 | Valla Folkhögskola | Gunnar Wenngren | Maria Holmgren |
| 2005 | Valla Folkhögskola | Gunnar Wenngren | Eva Dahlberg |
| 2006 | Valla Folkhögskola | Gunnar Wenngren | Elisabeth Leek |
| 2007 | Valla Folkhögskola | Gunnar Wenngren | Elisabeth Leek |
| 2008 | Valla Folkhögskola | Gunnar Wenngren | Elisabeth Leek |
| 2009 | Valla Folkhögskola | Gunnar Wenngren | Elisabeth Leek |

Valberedningens sammankallande

| Medlem | År |
|------------------------------|-----------|
| Roland Karlsson, Lingham | 1998–1999 |
| Kerstin Olsson, Eslöv | 2000 |
| Björn Molin, Västra Frölunda | 2001 |
| Rune Elofsson, | 2002–2004 |
| Ivar Forsström, Söderköping | 2005 |
| CO Sahlin, Täby | 2006–2008 |
| Kerstin Olsson, Eslöv | 2009 |

Årsmötesföredrag

| År | Föredragshållare | Ämne |
|------|-------------------------------|--|
| 1991 | Göte Stengård | Om digitala bilder |
| 1992 | Stefan Fogelvik | Stockholms Hist Databas |
| | Hans Jürgen Schmitz | Migration Norden-Tyskland |
| 1993 | Michael Stode | FamilySearch, CD |
| 1994 | Göran Kristiansson | Nationella Arkivdatabasen |
| 1995 | Peter Berkesand | Kyrkböcker som historisk källa |
| 1996 | Hermelin, Viksten | Kyrkböcker On Line |
| 1997 | Bertil Grundström | Emigrantdatabaser |
| | Elisabeth Thorsell | Amerikanska datakällor |
| 1998 | Jan Paul Strid | Bjärka-Säby-projektet |
| 1999 | Ted Rosvall | Mannen som försvann |
| 2000 | – | DIS 20 år – historisk kavalkad |
| 2002 | Björn Sjökvist, RSV | Nya folkbokföringen |
| 2003 | Cecilia Hägerhäll | Genetik och genealogi |
| 2004 | Björn Peck, RAÄ | Digitala historiska kartor |
| 2005 | Magnus Johansson | Ett svenskt datamuseum |
| 2006 | Peter Wallenskog | 10 år med Genline |
| | Anders Nordström | SVAR och den digitala utmaningen |
| 2007 | Mats Hayen | Digitalisering vid Stockholms Stadsarkiv |
| 2008 | Helena Nordbäck | Släktforskarnas Arkiv GF |
| 2009 | Bertil Ljungars, Barbro Bragé | JUF Släktgårdsinventering |

Styrelseledamöter

| Medlem | Suppleant | Ordinarie | Avgång | Antal år |
|-------------------------------------|-----------|-----------|-----------|----------|
| Margareta Avenius-Domeij, Linköping | x | 1980 | 1981 | 1 |
| Sören Jacobsson, Linköping | x | 1980 | 1982 | 2 |
| PO Bergman, Sturefors | x | 1980 | 1988 | 8 |
| Lars Blomberg, Lingham | x | 1980 | 2000 | 20 |
| Björn Johansson, Linköping | x | 1980 | 2000 | 20 |
| Bo Wistrand, Linköping | x | 1981 | 1989 | 8 |
| Sture Bjelkåker, Linköping | x | 1981 | 2007 | 26 |
| Rune Stalefors, Linköping | x | 1982 | 1995 | 13 |
| Elisabeth Thorsell, Linköping | x | 1983 | 1984 | 1 |
| Bertil Magnusson, Partille | x | 1987 | 1988 | 1 |
| Göran Tengnér, Stocksund | x | 1987 | 1995 | 8 |
| Ewert Johansson, Göteborg | x | 1988 | 1989 | 1 |
| Olof Cronberg, Växjö | x | 1988 | | |
| Karl Gustav Junhall, Kinna | x | 1989 | 1993 | 4 |
| Mats Hallerby, Tyresö | x | 1989 | 1990 | 1 |
| Björn Molin, Angered | x | 1989 | 1999 | 10 |
| Bertil Stalefors, Linköping | 1989 | x | 1995 | 6 |
| Boo Jonsson, Nacka | 1989/1992 | 1990 | 1992/1993 | 4 |
| Ove Billing, Laholm | x | 1992 | 1995 | 3 |
| Bo Kleve, Linköping | 1990 | 1993 | | |
| Marianne Falkenströmer, Tumba | 1993 | 1995 | 1999 | 7 |
| Håkan Asmundsson, Linköping | 1993 | x | 1994 | 1 |
| Lars Bertil Nilsson, Moholm | 1994 | x | 1995 | 1 |
| Björn Hellström, Spånga | 1995 | 1999 | 2004 | 9 |
| Rune Borg, Skänninge | x | 1995 | 1997 | 2 |
| Jan Nilsson, Staffanstorp | x | 1995 | 1998 | 3 |
| Gunder Grunning, Linköping | x | 1997 | 2007 | 10 |
| Lotta Hessel, Linköping | 1995 | 1998 | 2000 | 5 |
| Maria Holmgren, Åkersberga | 1998 | 1999 | 2004 | 6 |
| Bernt Lindfors, Njurunda | 1999 | 2000 | 2003 | 4 |
| Monika Krantz, Oxie | 1999 | x | 2005 | 6 |
| Christer Gustavsson, Linköping | x | 2000 | 2007 | 7 |
| Olof Fahlander, Linköping | x | 2000 | 2002 | 2 |
| Kjell Weber, Torslanda | 2000 | x | | |
| Marianne Munktell, Stockholm | 2000 | x | 2006 | 6 |
| Eva Dahlberg, Jönköping | 2002 | x | | |
| Rolf Eriksson, Vikingstad | 2003 | x | 2008 | 6 |
| Gunnar Bengtsson, Hässelby | 2003 | x | 2006 | 3 |
| Elisabet Leek, Stenhultsbrunn | x | 2005 | | |
| Karl-Ingvar Ångström, Härnösand | x | 2006 | | |
| Christer Lindskog, | x | 2006 | 2007 | 1 |
| Kjell-Åke Carlenäs, Linköping | x | 2007 | | |
| Bengt Karlsson, Linköping | x | 2007 | | |
| Daniel Berglund, Västra Frölunda | x | 2008 | | |
| Ulf Frykman, Linköping | x | 2008 | | |
| Ingrid Böklin, Tjörnarps | x | 2009 | | |

Ordföranden

| Medlem | Tillträde | Avgång | Antal år |
|-----------------|-----------|--------|----------|
| Lars Blomberg | 1980 | 1984 | 4 |
| Rune Stalefors | 1984 | 1988 | 4 |
| Sture Bjelkåker | 1988 | 2007 | 19 |
| Olof Cronberg | 2007 | | |

Sekreterare

| Medlem | Tillträde | Avgång | Antal år |
|----------------|-----------|--------|----------|
| PO Bergman | 1980 | 1989 | 9 |
| Olof Cronberg | 1989 | 1998 | 9 |
| Maria Holmgren | 1998 | 2004 | 6 |
| Monica Krantz | 2004 | 2005 | 1 |
| Elisabet Leek | 2005 | | |

Kassörer

| Medlem | Tillträde | Avgång | Antal år |
|-------------------------|-----------|--------|----------|
| Margareta AveniusDomeij | 1980 | 1981 | 1 |
| Bo Wistrand | 1981 | 1983 | 2 |
| Sture Bjelkåker | 1983 | 1988 | 5 |
| Rune Stalefors | 1988 | 1995 | 7 |
| Rune Borg | 1995 | 1997 | 2 |
| Gunder Grunning | 1997 | 2007 | 10 |
| Bengt Karlsson | 2007 | | |

Hedersmedlemmar

| Medlem | År |
|----------------------------|-----------------|
| PO Bergman, Sturefors | 1990 |
| Rune Stalefors, Linköping | 1995 avled 2002 |
| Arne Wallgren, Partille | 1998 |
| Lars Blomberg, Lingham | 2000 |
| Björn Johansson, Linköping | 2000 |
| Sture Bjelkåker, Linköping | 2009 |

Deltagande vid Släktforskarförbundets Släktforskardagar

| År | Plats | Dis deltar som utställare (U) och medlemsförening (M) | Antal medlemmar i SSF | Antal medlemmar i Dis | Dis-medlemmar i % av SSFF:s medlemmar |
|------|--------------|---|-----------------------|-----------------------|---------------------------------------|
| 1987 | Lund | U | | | |
| 1988 | Skara | U | | | |
| 1989 | Sundsvall | U | 12200 | | |
| 1990 | Västerås | U | 15100 | | |
| 1991 | Oskarshamn | M+U | 15900 | | |
| 1992 | Uppsala | M+U | 20800 | | |
| 1993 | Luleå | M+U | 22200 | | |
| 1994 | Örnsköldsvik | M+U | 25700 | | |
| 1995 | Stockholm | M+U | 26200 | | |
| 1996 | Växjö | M+U | 29100 | | |
| 1997 | Helsingborg | M+U | 32500 | | |
| 1998 | Jönköping | M+U | 38100 | 8100 | 21 |
| 1999 | Karlstad | M+U | 41800 | 10200 | 24 |
| 2000 | Linköping | M + U + Arrangör | 45700 | 12300 | 27 |
| 2001 | Borås | M+U | 50800 | 15100 | 30 |
| 2002 | Borlänge | M+U | 55000 | 17200 | 31 |
| 2003 | Ronneby | M+U | 59000 | 19000 | 32 |
| 2004 | Östersund | M+U | 62000 | 21400 | 35 |
| 2005 | Göteborg | M+U | 65000 | 23300 | 36 |
| 2006 | Stockholm | M+U | 67000 | 24500 | 37 |
| 2007 | Halmstad | M+U | 68500 | 25000 | 36 |
| 2008 | Malmö | M+U | 70000 | 25500 | 36 |
| 2009 | Falköping | M+U | 71000 | 26000 | 37 |



Välkomna
till

Släktforskar dagar

i Linköping

26-27 aug 2000

Teman:

Kvinnoöden

Kom kvinnorna in på livet, hör hur de haft det i Sverige och Östergötland genom åren.

Släktforskning i tiden

Se hur du kan använda dagens, och kanske också morgondagens, teknik i släktforskningen.

Sveriges släktforskare samlas i Cupolen / Folkets Park för att

- utbyta erfarenheter
- dela med sig av sina kunskaper
- "byta anor"

genom

- utställningar
- föredrag
- konferenser
- personliga kontakter

www.dis.se/sfd2000.htm



Arrangörer:
Föreningen för datorhjälp i släktforskningen
Östgöta Genealogiska Förening
Tel 013-149043, E-post sfd2000@dis.se





”Vi är många nu! Det är med glädje vi kan konstatera att det idag finns ett stort antal Disgen- och Disreg-program spridda över Norden! Visste du att ni redan är 38 som använder Disgen och 9 som använder Disreg?”

Citat ur första numret av Diskulogen (1984)



Föreningen för datorhjälp i släktforskningen startade 1980. Vi som var med då kunde naturligtvis inte drömma om vad som komma skulle. Från 0 till 26000 medlemmar på 30 år – det är en hisnande resa.

Släktforskningsprogrammet DISGEN började utvecklas på och för ABC80 och har under årens lopp blivit ett fullfjädrat Windowsprogram.

Denna publikation sammanfattar historien om programmets utveckling och berättar om personer som bidragit till att göra Dis till Sveriges största släktforskningsförening.

ISBN 978-91-978851-0-2



9 789197 885102

Föreningen Dis
Gamla Linköping
582 46 LINKÖPING
www.dis.se