

nr 84  
2009-03

# DISKULOGEN

med Släktforskarnytt

Släktforskning  
MED HJÄLP AV INTERNET

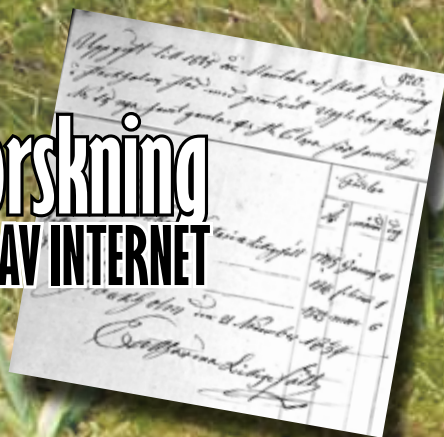

Disgen 8.2 är här!

Medlemstidning för  
Föreningen DIS:  
Föreningen för dator-  
hjälp i släktforskningen



ÅRSMÖTET 2009



# innehåll

<b>Kort &amp; gott</b>	<b>4</b>
Astrid Lindgren visste vad hon gjorde	5
Disbyt 10 år på webben	5
Recensioner	7
Nu kommer äntligen DISGEN 8.2	8
Kartfunktionen i DISGEN 8.2	10
Ny utskriftshantering i 8.2	12
<b>Våra medlemmar</b>	<b>15</b>
<b>Macspalten</b>	<b>16</b>
Släktåterförening efter över 100 år i Peru	18
Beräkna släktskap	20
Årsmötet	23
Verksamhetsberättelse 2008	24
Dis ekonomi 2008	28
Har släktforskaren någon nytta av iPhone?	29
<b>Lär dig mer om DISGEN</b>	<b>31</b>
De lokala soldatregistren	35
Res med DISGEN på ett enklare sätt	36
Släktforskning på internet	38
Nya CD-skivor	42
<b>Insändare</b>	<b>43</b>
GF-samlingar	44
<b>Genealogiska föreningen</b>	<b>46</b>
<b>Styrelsen</b>	<b>48</b>
<b>Faddrar</b>	<b>49</b>
<b>Regionföreningar</b>	<b>50</b>

Tidningen publiceras efterhand även på hemsidan.  
Nästa nummer kommer ut i juni. Sista dag att lämna material  
till tidningen är 6 maj.



omslagsbild

Foto: Jan Nilsson



46



29



7

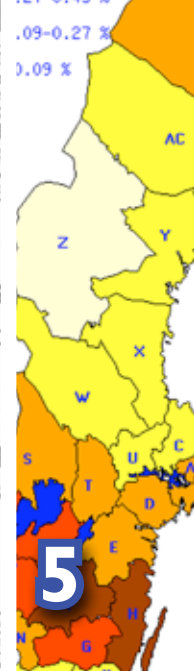

5



12



18



23

**C**harlotte Perelli kommer under våren att vara med i ett tv-program, där man söker efter hennes förfäder. *Det här är bland det mest intressanta jag gjort i mitt liv*, skriver hon på sin blogg efter en filminspelningsdag.

Efter alla dokusåpor som *Expedition Robinson*, *Big Brother*, *Poliaspiranterna*, *Diplomaterna* osv har turen nu kommit till vår värld. Att den är både intressant och spännande har vi vetat länge. Vi har ju också sett det i tv-serien *Din Släktsaga* med Marianne Söderberg.

Först ut är SVT som, med Ted Rosvall som expert, kommer att leta reda på sex kändisars släkt. Tv-formatet kommer från England. TV4 kommer att göra en storsatsning på Sveriges historia ur ett individperspektiv med Dick Harrison och Martin Timell som ciceroner.

Dessa satsningar kommer säkert att ytterligare öka intresset för släkthistoria. Hur kan vi möta det ökade intresset? Vad kan vi göra som föreningar och vad kan vi göra som släktforskare? Teknikutvecklingen gör det allt enklare att sprida intresset. Med en dator, projektor och en 3G-dosa kan man visa hur man släktforskar nästan var som helst – på biblioteket, i köpcentrumet, på hembygdsgården, på arbetsplatsen eller helt enkelt hemma.

Jag har tidigare berättat att man kan ha släktforskarpartyn, där man bjuder in en handfull bekanta och tittar på deras släkter under gemytliga former. Man kan också tänka sig prova-på-dagar, där man blandar basföreläsningar med

handfast hjälp att komma igång. Man skulle också kunna vända sig till företag och erbjuda släktforskning som en aktivitet i samband med personaldagar. Andra jippon kan vara sommarturnéer eller släktforskarveckoslut.

Detta kräver ju ideella insatser från oss alla som medlemmar. Jag kan försäkra att det är en mycket rolig verksamhet. Det vet alla som hjälper till på stora och små släktforskdagar. Många blivande släktforskare tycker att det är jättespännande att bara få fram en husförhörslängd för mormors familj eller att se hur många släktingar som utvandrade till USA. Charlotte Perelli är inte ensam om att tycka som hon gör.

Om du inte är så förtjust i att delta i möten, finns det mycket annat som du kan göra. Vi skulle på vår hemsida behöva små introduktioner till hur man kommer igång att släktforska, tips om vilka databaser som är bra att använda, knep om hur man söker på bästa sätt osv. Vi har även funderat på att göra små filmsnuttar om hur man forskar.

Engagera dig gärna i vår förening. Såväl vår riksförening som våra regionföreningar kan ha nytta av din hjälp, både små och stora insatser.



Diskulogen är medlemstidning för Föreningen Dis: Föreningen för datorhjälp i släktforskningen.

#### FÖRENINGEN

Föreningen Dis,  
Gamla Linköping  
582 46 Linköping  
Telefon: 013-149 043

Fax: 013-149 091

dis@dis.se, www.dis.se

PG: I 40 33-5, BG: 5009-6742



Medlemsavgift: 130 kr per år.  
Familjemedlem: 65 kr per år.

#### EXPEDITION & FORSKARSTUGA

Hovslagaregatan 3,  
Gamla Linköping  
Öppet månd-fred kl 9-16.  
Kansliet lunchstängt kl 12-13.  
Ring gärna före besök!

#### KANSLISTER

Ragnild Bergström och  
Gull-Britt Andersson.

#### WEBBREDAKTÖR OCH VERKSAMHETSLEDARE

Mikael Olsson, 013-149 043  
webmaster@dis.se

#### REDAKTÖR

Anna Linder, diskulogen@dis.se  
Burliden 7, 937 92 Burträsk  
0914-520 062

#### ANNONSERING

Kontakta redaktör Anna Linder.

#### ANSVARIG UTGIVARE

Olof Cronberg

#### UPPLAGA

29 000 exemplar.

#### UTGIVNING

4 gånger per år.

#### TRYCK

Sandvikens Tryckeri

ISSN 1101-3826



## Hülphers Genealogier

Västerås bibliotek har, tack vare bidrag, Hülphers Genealogier av-fotograferade och sökbara på sin hemsida: [www.bibliotek.vasteras.se](http://www.bibliotek.vasteras.se) > A-Ö > Hülphers genealogier.

## Klargörande

På sidan 19 i Diskulogen nr 83 listas tryckerier som kan trycka billiga släktböcker med digitaltryck. Men prisinformation från AM-tryck & reklam gäller offset.

## EMIBAS är snart slutsåld

CD-skivan Emibas är snart slutsåld! Databasen innehåller uppgifter om ca 1,1 miljoner av de emigranter som lämnade Sverige fram till 1930. Om det blir någon nyproduktion är oklart. Det går dock fortfarande att beställa på [www.utvandramashus.se](http://www.utvandramashus.se).

## Dödsrunor på nätet

Det går att leta efter amerikanska dödsrunor på hemsidan [www.obituarieshelp.org](http://www.obituarieshelp.org).



## Födelsedata på nätet

Släktdata, [www.slaktdata.org](http://www.slaktdata.org), är en ideell förening som gör avskrivna eller indexerade kyrkböcker fritt tillgängliga på internet. Släktdata har nu avtalat med Släktforskarförbundet att få publicera delar av informationen från CD-skivan *Sveriges Dödbok* i sin databas. Denna information finns även med i DISBYT.



## Flygfotografier

En stor mängd gamla flygfotografier av svenska lantgårdar finns att beskåda på hemsidan [www.flygfotobistoria.se](http://www.flygfotobistoria.se). De digitaliserade negativerna omfattar tiden 1950 till 1957.



## Amerikanska släktingar

På hemsidan [www.intelius.com](http://www.intelius.com) kan du söka efter personer i USA och få reda på ålder, hemvist och hushållets medlemmar. För en kostnad kan ekonomisk historik och dylikt fås.



## Nordisk heraldisk konferens

22-24 maj 2009, Stockholm  
Den femte nordiska heraldiska konferensen hålls i Stockholm i maj 2009. Temat för konferensen är personvapen och vapenrätt.

Föreläsningarna hålls på Kungl. Slottet. Under konferensen ordnas också visningar av Riddarholmskyrkan, Riddarhuset samt de heraldiska samlingarna på Kungl. Biblioteket. 50-årsjubileumsmiddag för *Societas Heraldica Scandinavica* hålls på Svenska Frimurare Ordens stamhus.

[www.beraldik.org](http://www.beraldik.org)

## Fria antavlor

Många antavlor och formulär finns att ladda hem gratis från nätet:  
[www.familytreemagazine.com/freeforms](http://www.familytreemagazine.com/freeforms)  
[www.bergsdata.se/antavlor](http://www.bergsdata.se/antavlor)  
<http://misbach.org/pdfcharts>

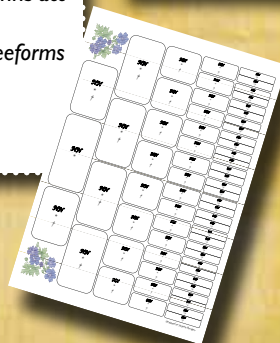



# Astrid Lindgren visste vad hon gjorde

TEXT: Olof Cronberg

BILD: Olof Cronberg

**A**strid Lindgren visste vad hon gjorde när hon valde namn åt huvudpersonerna i sina barnböcker. Emil och Ida är exempel som är vanligast i sydöstra Götaland. Med en ny funktion kallad *Översikt förnamn* kan man i DISCOUNT-databasen se hur vanligt ett namn var förr i världen. Översikten visar dels ett diagram över hur namnet har utvecklats sig under århundradena och dels en Sverige-karta som visar hur vanligt namnet var i olika län.

Tittar man på namnet Emil ser man att det blev vanligt under andra halvan av 1800-talet och att det är ungefär lika vanligt idag. Namnet är vanligast i Jönköpings och Kalmar län samt på Gotland.

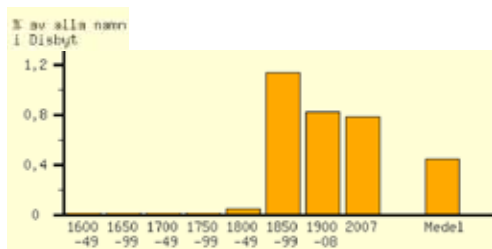

Andel födda i DISBYT jämfört med Sverige

TEXT: Olof Cronberg

BILD: Olof Cronberg

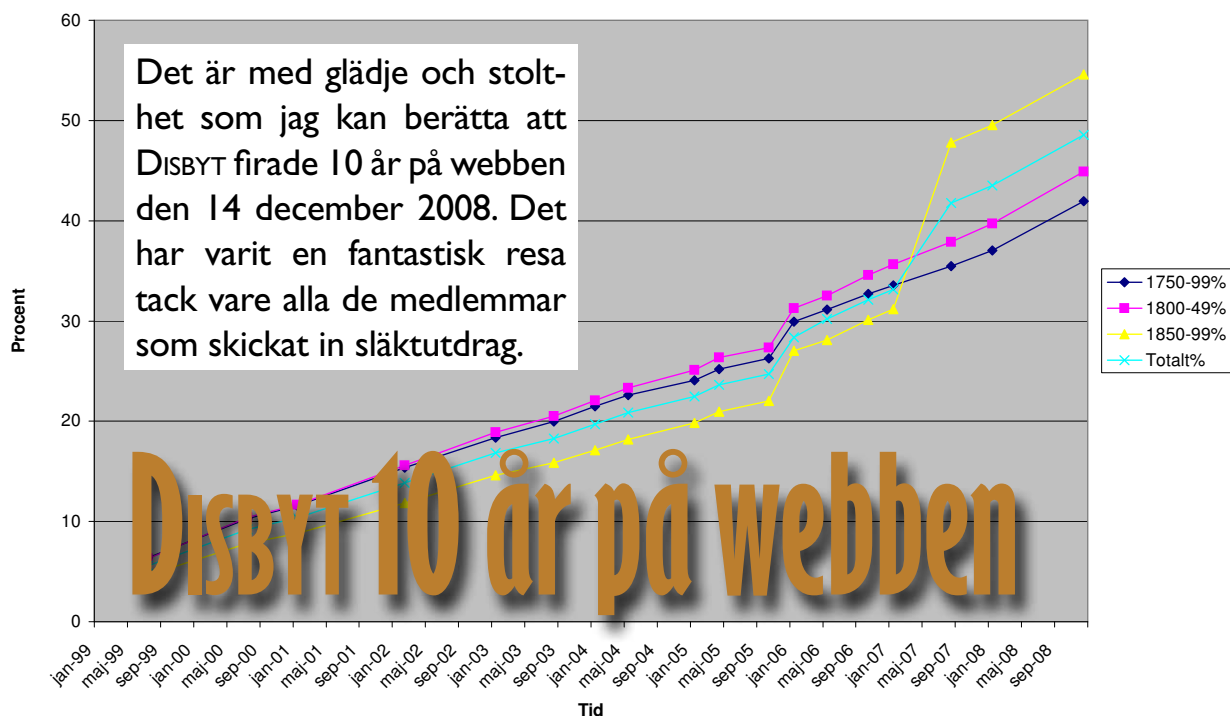



Det ursprungliga syftet med DISBYT finns fortfarande kvar, att finna gemensamma nämnare och BYTa släktuppgifter mellan medlemmar, därav namnet DISBYT.

Det är också roligt att november månads puff till "gamla" DISBYT-deltagare resulterade i den största månadsuppdateringen någonsin – 1 miljon nya poster på en månad.

## Tjuvstart

Redan i början på 90-talet hade DIS tjuvstartat på nätet. Det var då inte på internet utan på Fido-net. Via modem kunde man koppla upp sig till DIS Family BBS och söka i DISBYT. Det var bara en medlem som kunde ringa upp datorn i taget, men eftersom telefonsamtalen på den tiden var dyra, så var det sällan upptaget.

Jag har sparat en gammal datortidning från 1995, som var ett temanummer om internet. Rubriker i tidningen var "Många har svårt att se fördelarna", "Så kopplar du Macen till Internet" och "Programmen för Internet". Man kunde lära sig om Netscape, Eudora, FTP och PPP. Även om företaget inte tänkte lägga upp en webbsida, så var det nog bra att ha epost i alla fall.

## DIS-Norge först på banan

Redan tidigt hade ett samarbete inletts med DIS-Norge, som också körde det svenska DISBYT-programmet. Norrmännen var hetare på internet och hade redan 1996 skapat programvara för att kunna söka i norska DisTreff på internet. Vid ett gränsmöte i oktober 1998, där representanter för DIS-Sverige och DIS-Norge träffades, överenskom vi att lägga upp även svenska DISBYT på internet.

Jag hade i många år skrivit program för Mac och PC, men aldrig för internet,

vilket kräver ett helt annat tänkande. Istället för att en i taget söker i DISBYT ska många kunna söka samtidigt. Det går inte att mellanlagra data på filer hur som helst, för i så fall skulle de blandas ihop. Det gäller att hålla reda på hur parametrar skickas. Svaret på en förfrågan skulle ju inte visas i den dator där sökning gjordes, utan skickas som svar till den dator som hade frågat. För att inte sökningarna skulle ta för långt tid, hittade jag på ett sätt att indexera DISBYT-basen som fortfarande används.

## Lanserades i adventskalendern

Jag kan så här i efterhand erkänna att jag inte förstod särskilt mycket av hur det gick till, men eftersom den norska programvaran fungerade, så kunde man ju försiktigt ändra i den med förhopp-

» *Julledigheten ägnades därför åt att skriva kod för att visa familjeöversikten på Disbyt.* «

ningen att det även efteråt skulle fungera. Det var en rätt så mödosam process. Jag var inte betrodd att spara filen i serverns programbibliotek, utan var varje gång tvungen att be sysop:en (den ansvarige för servern) att flytta över filen. Efter två månaders "trial and terror" var dock justeringarna klara så att DISBYT kunde lanseras bakom lucka 14 i adventskalendern på vår hemsida 1998. Då fanns det ganska exakt 1 miljon poster i DISBYT som hade samlats ihop under de första tio åren.

## Klättra i släktträden

Att det funkade gav mig blodad tand. Julledigheten ägnades därför åt att skriva kod för att visa familjeöversikten på DISBYT. Från början kunde man nämligen bara se en post i taget. Familjeöver-

siktens personer blev snabbt klickbara och man kunde plötsligt klättra i släktträden.

## Spår

En idé som jag haft var att vi skulle försöka samla in personregister som medlemmar eller andra hade gjort och samla dem under begreppet SPÅR. Det skulle vara en historisk pendang till SPAR-registret (Statens personadressregister). Spår skulle betyda Svenskt personregister genom århundradena. Inom ramen för DISBYT finns nu ett antal material där, t.ex. födda ur *Släktdatas* register, födelseuppgifter ur Släktforskarförbundets *Sveriges Dödbok* och vissa register från *GFs samlingar*. Tanken med Spår-materialen är inte att ta över registren utan att hänvisa till dem.

## DISPOS

För några år sedan föddes DISPOS som är ett sätt att finna rätt position i kyrkoböckerna. Genom att samsortera de uppgifter om källor som funnits med i DISBYT-utdragen, kan man skapa ett sidregister till Sveriges kyrkoböcker. I dagsläget finns i många fall hänvisning dels till volym och sida, dels till Genlines bilder. Förhoppningen är att vi inom kort även ska kunna hänvisa till Svarts och ArkivDigitals material. Det kräver dock fortfarande en del utvecklingsarbete.

## DISBYTs framtid

I november 2008 hade vi ett möte tillsammans med DIS-Norge och DIS-Danmark för att diskutera den fortsatta utvecklingen av DISBYT. Trots att antalet databaser på webben ökar i en allt snabbare takt tror vi att det finns ett utrymme för DISBYT. Nyckelordet tror vi är kvalitet. Det innebär att de förbättringar vi gör ska ha i fokus att vara kvalitetsförbättringar ur olika perspektiv. Goda och innovativa idéer mottages tacksamt. 🐼



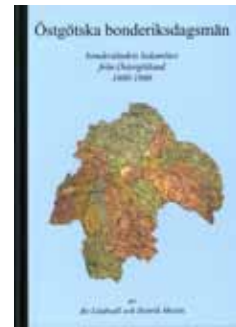
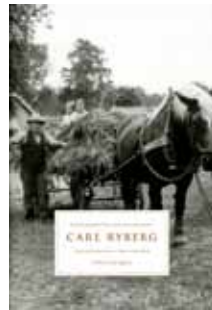
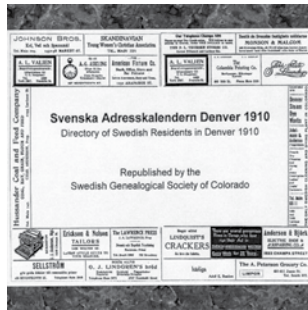

## Malmöbor

Lagom till Släktforskarstämman i Malmö gav Malmö stadsarkiv ut en DVD-skiva med Isbergs samling. Skivan uppges innehålla över 50 000 notiser från 1400-tal till 1900-tal. Notiserna är framför allt sammanställda av Anders Ulrik Isberg senior, men även av sonen, stadsarkivarien Anders Ulrik Isberg junior.

I min släktforskarungdom satt jag ibland och forskade i Malmö stadsarkivs gamla ståtliga lokaler. När jag hade kört fast på något och frågade personalen till råds, hände det alltsomoftast att man hänvisade till Isbergs samling. Framför allt är det Malmös bättre bemedlade befolkning som finns med: hantverkare, handelsmän, präster och andra tjänstemän.

Jag tycker att det är utmärkt att denna biografiska-samling har blivit digitaliserad. Den är ju mycket informationstät även om man alltid måste kolla uppgifterna. Enda minuset är väl att samlingen borde finnas inom ramen för SVARS bilder, och inte bara på DVD.

## Svenskar i Denver 1910

Hade du släktingar i Denver 1910? *Swedish Genealogical Society of Colorado* (SGSC) har gett ut en CD-skiva med en pdf-fil av 1910 års Svenska adresskalendern för Denver. På 200 sidor räknas svenskättlingar upp med namn, yrke och adress. I enstaka fall finns också telefonnummer. Texten är OCR-tolkad, så det går bra att söka igenom hela katalogen efter t.ex. ett förnamn.

SGSC bildades i april 2007 och har redan mer än 80 medlemmar.

## Rötter i Västergötland

Vår medlem Maria Vajta Klamer (22924) har skrivit en spännande bok om sin morfar, bygdereportern och odalmannen, Carl Ryberg (1887–1966). Han verkade i över 50 år som ortskorrespondent i Herrljunga för flera västsvenska tidningar. Tillsammans med en liten biografi över Carl Ryberg har Maria valt ut ett antal rapporteringar. Dessa illustreras med tidstroga bilder från olika museum.

Eftersom jag har rötter i Herrljunga-trakten, så läser jag boken med extra intresse. Boken är självklart intressant för släktforskare som har rötter i Västergötland, men mötet mellan ord och bild gör att boken kan ha ett bredare intresse.

## Bonderiksdagsmän

Förra året utgav de flitiga östgötaforskarna Bo Lindwall och Henrik Mosén en bok om bondeståndets riksdagsmän från Östergötland 1600–1866. Totalt beskrivs 600 riksdagsmän och deras familjer. Uppgifterna flödar om riksdagsmännen, deras hustrur och barn, barnens makar osv.

I inledningen beskrivs vad riksdagsmännen hade för uppdrag och hur det gick till av vara riksdagsmän. Författarna kommer fram till att släktskap mellan riksdagsmännen var vanligare än vad man tidigare har trott. Verket håller hög kvalitet med rikligt med noter. I ett appendix finns släktöversikter över 11 riksdagsmannasläkter.

Anders Ulrik Isberg senior och junior  
*Isbergs biografikasamling (Notiser över människor i Malmö under sex sekel)*  
Malmö stadsarkiv (2008), DVD

*Svenska Adresskalendern Denver 1910*  
Swedish Genealogical Society of Colorado, CD  
[www.rootsweb.ancestry.com/~cosgs/](http://www.rootsweb.ancestry.com/~cosgs/)

Maria Vajta Klamer  
*Bygdereportern och odalmannen Carl Ryberg*  
ScandiText (2007), 192 sidor  
ISBN 978-91-631-9282-1

Bo Lindwall, Henrik Mosén  
*Östgötska bonderiksdagsmän. Bondeståndets ledamöter från Östergötland 1600–1866.*  
Vifolkagen (2008), 420 sidor  
ISBN 978-91-633-0996-0



# Nu äntligen kommer DISGEN 8.2

I skrivande stund, en härlig vintersöndag i mitten av februari, pågår betatesterna för fullt och vi siktar på att få ut Disgen 8.2 under maj. Håll koll på hemsidan i slutet av mars och början av april så kommer mer info om hur du beställer.

TEXT: Christer Gustavsson  
BILD: Christer Gustavsson

De stora förändringarna är ny karthantering, bättre utskriftsinställningar och förenklad källhantering. De två första kan du läsa mer om i de separata artiklarna. Den förenklade källhanteringen innebär ingen reell funktionell förändring utan är, precis som namnet säger, en förenklad hantering.

Menysystemet är uppstädat och följer allmän Windows-standard bättre. DISGENS inställningar, inte bara utskriftsinställningar, har strukturerats om och förenklats. Dessutom finns nu fyra olika standardinställningar att välja mellan och använda eller förändra enligt egna önskemål [1].

Tangentbordskommandon i DISGEN har reviderats för att undvika kollisioner med Windows globala tangentbordskommandon. De flesta dialogrutorna är ändringsbara i storlek och minns sina platser och storlekar från föregående gång.

## Installation

Men de första intrycken bör du få redan då du installerar uppdateringen. Installationen är både enklare och snabbare. En av de minsta, men ändå mycket användbara, förändringarna som tilltalar mig är markeringen i fönstret "Ändra per-

sonnotiser" som kommer upp om en flik innehåller information samt om notisen innehåller någon fotnot eller anteckning [2].

Nu finns en dubbletsökning som arbetar i hela databasen och som underlättar arbetet med att hålla databasen i bra skick.

## Import och export

Vid export till html används en guide för

att vi har kompletterat DISGEN med en funktion för att söka såväl traditionella DISGEN-uppdateringar som t.ex. extra språkfiler.

## Säkerhetskopiering

Säkerhetskopieringen har förändrats så att t.ex. disketter tagits bort som standardval och ersatts av Windows normala "Spara som"-dialog där alla anslutna enheter är möjliga att välja. Dessutom finns

» *De stora förändringarna är ny karthantering, bättre utskriftsinställningar och förenklad källhantering.* «

att ge hjälp steg-för-steg. Vi har kompletterat med fyra nya html-mallar. En startsida med bild har tillkommit tillsammans med möjligheten att skapa en egen sidfot med uppgifter som utfärdare, e-postadress och startsida.

Gedcom-importen har gjorts mer tolerant mot indatafiler som inte riktigt följer standarden. Vid import av GEDCOM-fil i UTF-8-format konverteras den till ANSI så gott det går.

## Språkfiler

DISGEN levereras numera med språkfiler på svenska och engelska, övriga kan laddas ned från hemsidan. Det innebär

nu en rekommendation om lagringsplats för säkerhetskopior. För DISBYT-utdrag används en guide för att ge hjälp steg-för-steg, med möjlighet att välja lagringsplats.

## Uppdateringar

Vi planerar att komma ut med ett par uppdateringar (8.2a och 8.2b) under 2009–2010, som ingår i priset för 8.2. Dessa kommer mycket troligt att innehålla några felrättningar, men det viktigaste är ändå att vi kommer att försöka komplettera med förbättringar inom "Ny karthantering", "Bättre utskriftsinställningar" och "Förenklad källhantering" som vi inte hann med till 8.2. 🐛



Bild 1. Standardinställningar som finns att välja för DISGEN.



Bild 2. Bilden visar hur markeringarna för info på flikar och notiser presenteras.

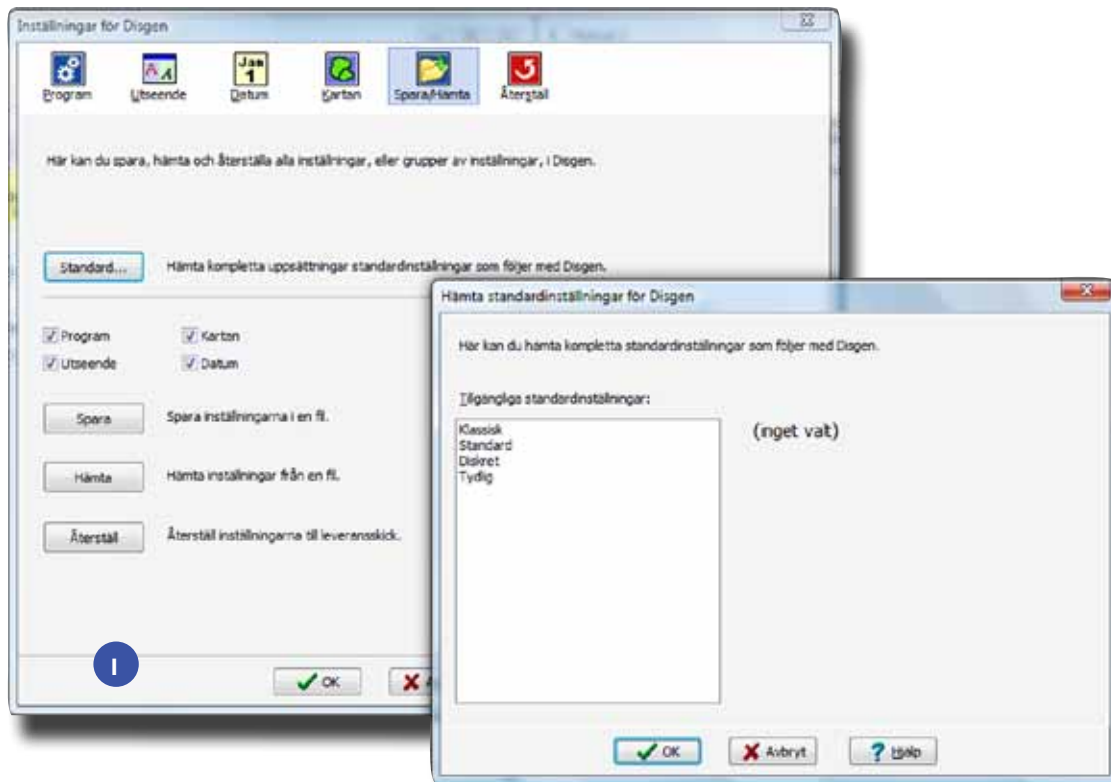

# Kartfunktionen i DISGEN 8.2

Ur Vägkartan ©Lantmäteriverket Gävle 2009. Medgivande MEDGIV-2009-19182

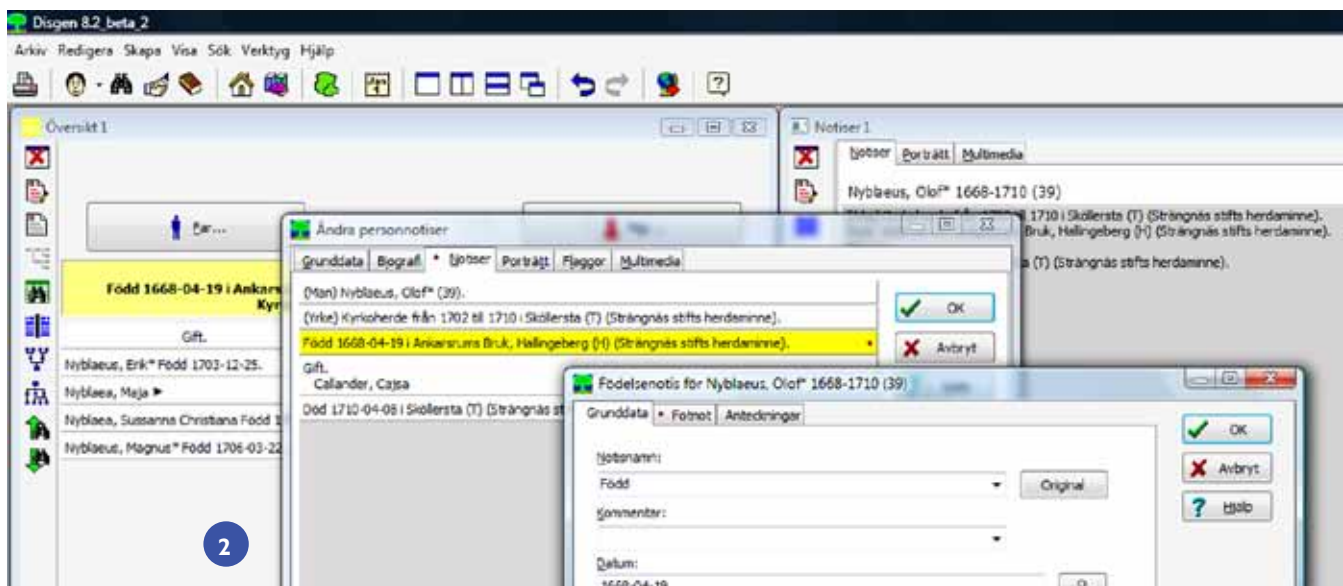
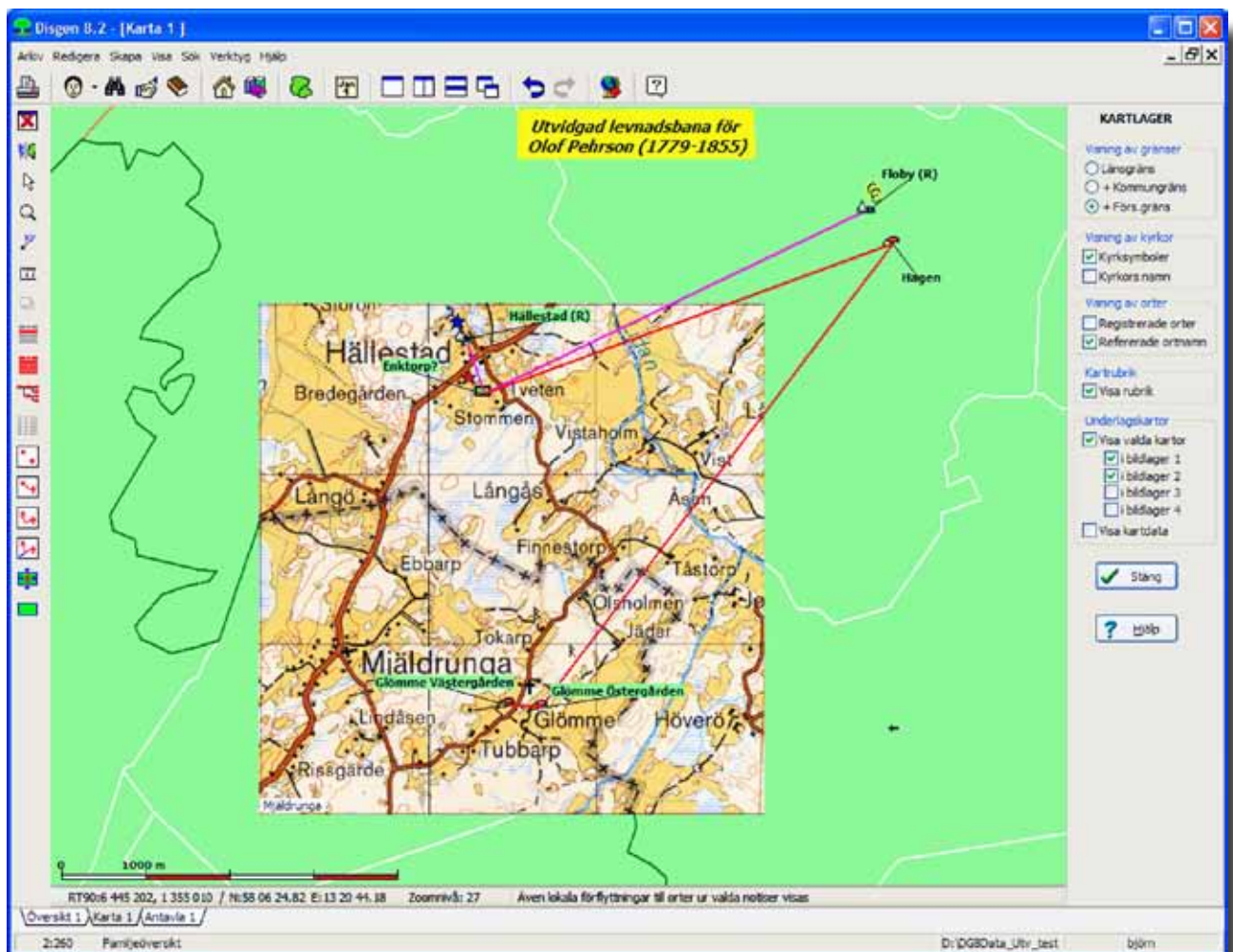

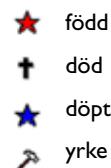

Orterna markeras med symboler som anger typ av ort.

Symboler för notistyper.

En karta ger dig en bild av hur din hemtrakt och dess omgivningar ser ut geografiskt och ger dig möjlighet att visa var dina släktingar har bott och hur de flyttat. En bild säger ju mer än tusen ord!

Kartfunktionen kan göra mycket:

- Visa vilka församlingar som gränsar till varandra – bra stöd för att välja kyrkböcker att söka i då släktingar flyttar runt.
- Visa var mina släktingar har varit bosatta.
- Åskådliggöra hur enskilda släktingar har flyttat.
- Visa var släktingar har varit sysselsatta och verkat.
- Illustrera hur långt de olika generationerna har flyttat.
- Visa släktens hembygd och miljö med olika bakgrundsbilder, inte bara nya och gamla kartblad utan också bilder på gårdar och miljöer m.m.

## Nyheter i kartfunktionen

Kartans grundutseende, med de i programmet ingående gränserna för län, kommuner och församlingar samt av användaren inlagda orter, har förbättrats på ett flertal punkter, bland annat:

- Ytor, gränser och namn på län, kommuner och församlingar kan anpassas i utseende och visningen anpassas till aktuell zoomnivå.
- Läget för egna orter kan anges i ett av koordinatsystemen Lat/long, RT 90 eller SWEREF 99 TM.

## » Möjlighet att spegla personers förflyttningar till och från orter i grannländerna. «

- Utöver möjligheten att flytta en ort på kartan, kan du också flytta ortens namn i förhållande till dess plats.

### Personinformation

Visning av personinformationen, där det refereras till programmets och de egna orterna, har förfinats på olika sätt:

- Fyra olika sätt att visa personinformationen:
  1. som livslinjer (linjer från födelseort till dödsort)
  2. som levnadsbanor (linjer från födelseort via levde- och flyttade-orter till dödsort),
  3. som utvidgade levnadsbanor (med extra linjer från senast föregående levnadsort till dop-ort, yrkesorter och begravningsort)
  4. som enbart orter ur valda notistyper
- Orterna markeras med symboler som

anger typ av ort (ex: backstuga, by, gata, gård, herrgård, kvarter, kyrka, lägenhet, militärboställe, rote, slott, soldattorp, säteri, torp).

- Ortsymbolerna kompletteras med symboler för de notistyper som innehåller orten ifråga (ex: född, död,

döpt, yrke, gift, skild, begravd, special, oforskat).

- Möjlighet att spegla personers förflyttningar till och från orter i grannländerna.

### Import

Import och visning av underlagskartor har gjorts enklare:

- Import och placering av bilder som underlagsbilder har förenklats genom förflyttning, zoomning och rotation för önskad placering.
- Genom att dra en eller två orter från ortträdet till motsvarande punkter i bilden kan läget för orten knytas till kartans koordinatsystem.
- Kartbilderna placeras i ett av fyra lager och visas inom ett angivet zoomintervall. 🗺



# Ny utskriftshantering i 8.2

I Disgen 8.2 går det snabbt och enkelt att göra många utskrifter med just den information du vill ha med. Spara dina inställningar om vilken information som ska inkluderas och hur utskriften ska se ut.

Nu kan du välja utskriftsform [1] efter att du klickat på ”skriv ut” knappen. Systemet guidar dig så att du får rätt person i centrum för utskriften.

## Egna inställningar

Nu kan du göra dina inställningar i samband med att du skriver ut. Och de inställningar du gör påverkar bara den utskriftsform du håller på med.

Du kan spara inställningarna under egna namn och sedan återanvända dem. Du kan vara säker på att ändringarna du gör inte kommer att påverka någon annan utskrift. Du får kontroll över utseendet på dina utskrifter.

Naturligtvis finns det standardinställningar som levereras med DISGEN som du kan använda tills du bestämmer dig för att göra en egen variant. Du ser dem när du valt utskriftsform. Här är en antavla i tabellform [2],[3].

Vill du göra ändringar så klicka på knappen *Inställningar*. Sedan kan du prova dig fram genom att pendla mellan att granska och att ändra inställningar. Utan att lämna utskriftsdialogen.

## Utskriftsmedia

Du ser tydligt vilka utskriftsmedia du kan skriva ut till. I exemplet finns en pdf-skrivare installerad så DISGEN ger även det alternativet. Snabbt får du en överblick över om du kommer att få med källor, fotnoter och registerutskrifter. Likaså kan du enkelt bestämma om du vill ha med sidhuvud och sidfot och skriva in den text du vill ha där.

## Välja information

- *Välj/spara* där du kan spara den just gjorda inställningen under ett eget namn eller låta bli och stället referera till den som ”Senaste” tills du är nöjd med resultatet.
- *Direktval* där du enkelt markerar om du vill ha med källorna, fotnoterna och anteckningarna. Du kan enkelt bestämma om registren ska vara med eller ej och om du vill ha engelsk text och ett speciellt datumformat som stämmer med språket.
- *För antavlan* där du väljer vilket innehåll som ska visas för varje person och

andra inställningar som är specifika för just antavlan.

- *Övrigt* där du bestämmer var fotnoter, anteckningar och källor ska skrivas när du väljer att skriva ut dem.
- *Register* där du beskriver hur person- och ortsregister och källförteckning ska se ut om de skrivs ut.

## Sidans utformning

*Sidans utformning* där du bestämmer sidans marginaler. Du pekar också ut vilka uppgifter som ska finnas med i sidhuvud och sidfot och var uppgifterna ska placeras om de skrivs ut.

Inställningarna för *Sidans utformning* och för *Register* sparar du under eget namn och kan återanvända dem för alla andra utskriftsformer så att du slipper göra dessa inställningar mer än en gång. Du behöver därför inte komma ihåg hur du tänkte då när du tänkte till. Men välj ett beskrivande namn som leder dina tankar rätt t.ex. ”Stor stil” för registerutskrift som även den synsvage har möjlighet att läsa eller ”Stor ram” om du vill göra en utskrift med plats för egna anteckningar i marginalen. Ge dig tid att utforska inställningsmöjligheterna och skapa en personlig känsla i dina utskrifter. Ångrar du dig finns originalinställningarna nära och lätta att hitta. 🐼



Bild 1. Bilden visar valet av utskriftsform med ett förvalt värde som utgår från vad du gjorde innan.



Bild 2. Utskriftsdialog för val av mallar eller egna inställningar



Bild 3. Inställningsdialogen består av ett antal flikar.



Nu ännu lägre pris!

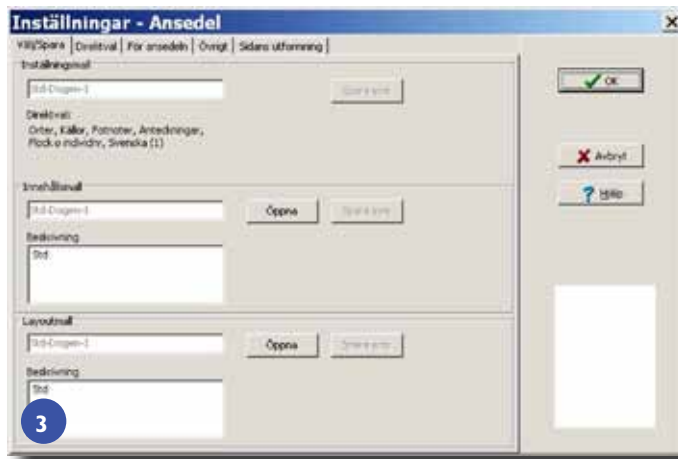

HELÅR  
1 395:-

Beställ på [www.genline.se](http://www.genline.se)

# Hitta dina rötter!

I Genlines digitala bildarkiv finns de historiska kyrkböckerna från 1600-talet fram till 1897. Nu kompletteras arkivet i rask takt med material till och med 1937. Besök Genlines hemsida för att se vad som finns i just din församling.

Du har väl inte missat den nya funktionen GIDx som gör det lättare att släktforska? GIDx är en sökfunktion i Genline Family-Finder som gör det möjligt att söka efter platser som byar, gårdar och torp. Detta underlättar när du snabbt vill hitta till rätt sida i husförhörslängderna. Mer än 3 miljoner platsnamn, cirka 30 procent av materialet, är nu registrerade!

Vi har sänkt priset för alla medlemmar i släktforskarföreningar anslutna till Sveriges Släktforskarförbund och som medlem i DIS betalar du nu endast 1 395 kr för ett helårsabonnemang på de digitala kyrkböckerna. Du sparar 600 kr! (Ord. pris 1 995 kr).

**Beställning av abonnemang och andra produkter gör du på [www.genline.se](http://www.genline.se) där du även kan läsa mer om Genline samt hitta information om nyheter och erbjudanden.**



GENLINE.SE



*Bengt Eriksson*  
medlem 27462



*Christian Persson*  
medlem 32741

## Frågor

Vilket släktforskningsprogram använder du? Vilka är de bästa programfunktionerna?

Jag använder DISGEN.

Jag använder DISGEN. Bästa funktion i DISGEN är att man kan söka efter personer när man kommit upp i volym.

Vilka andra fritidsintressen har du? Rekommendera några favoriter inom litteratur- och underhållningsområdet? Vilken är din favoritmat och favoritårstid?

Trots släktforskandet är resandet högst prioriterat. I Sverige med campingbil på sommaren och till varmare trakter på vinterhalvåret. Det skall finnas antika kulturminnen och gärna mycket flora. Snö och myggor vill jag undvika.

Förutom släktforskning håller jag på med tennis och annan träning. Jag och min fru har också en hund och tycker om att resa. Jag rekommenderar en resa till Peru. Spenatlasagne är inte fel och Beatles håller än.

Jag läser mycket, men enbart nonfiction. För tillfället om Finska kriget 1808–1809, samt om och av Jöns Jacob Berzelius.

Var i Sverige finns din släkt? Har du andra intressanta släktforskningsresultat att berätta för oss? Har du kört fast eller har något annat problem med någon släktgren?

Min släkt finns i Uppland och min hustrus i Karlskrona. Min egen släkt hamnar hos torpare i många generationer i en liten rektangel över socknarna Nysätra, Åloppe och Skogstibble.

Den största framgången med min släktforskning är upptäckten av nu levande släktingar i Peru samt möte med flera av dessa. Vi har blivit en global familj på riktigt.

Det är forskning över internet hemifrån som gäller i första hand. Jag är abonnent på Genline och SVAR och snart blir det väl Arkiv Digital också. Närmast skall jag ta mig för att skicka bidrag till DISBYT. Det har inte blivit av än, men där finns några tusen personer att bidra med. Dessutom får jag kanske kontakt med andra som kan ge mig något i retur.

Min fars släkt kommer från Österlens där slakten kan spåras åtminstone till 1500-talet.

Min mamma kommer från Stockholm, men hennes far är från Skåne. Det är via min mor som förgreningar går bakåt till Nycandersläkten i olika delar av Sverige, men även Finland och Peru m.m.

Bengt Eriksson, 65 år, bor i Linköping. Han är pensionerad dataingenjör. Han har släktforskning i 50 år och varit medlem i Dis, till och från, sedan 1982.

Christian Persson, 46 år, bor i Solna med sin fru. Han arbetar som konsult i IT-branchen. Han har släktforskning i 3 år och varit medlem i Dis sedan 2006.

# En Macfadder summerar 2008

Om vi blickar tillbaka kan vi konstatera att en hel del intressant har passerat under året. Något av det bästa under året var det nya fria släktforskningsprogrammet Chronica.

Många Macanvändare kör Windows-program i sina Intelbaserade Apple-datorer, dels med en emulator såsom t.ex. Parallels Desktop eller Microsofts Virtual Desktop, eller med BootCamp från Apple. Jämsides med Reunion och MacStamträd kör man DISGEN 8 i Apple-datorerna.

## Macfadderuppdragen

Många av Macfadderuppdragen under året, faktiskt de flesta, har varit att med Gedcom-filer flytta forskningsuppgifter mellan olika släktforskningsprogram.

T.ex. från DISGEN 4.5.5 till Reunion och DISGEN 8 – från DISGEN 7 och 8 till Reunion – eller från Reunion till DISGEN 8. Vi har vid dessa transaktioner blivit påmind om problemen med export och nu även import av källhänvisningar, till och från DISGEN 8. Vi hoppas att detta är åtgärdat i DG 8.2.

Vi har i tidigare spalter beskrivit export/import av Gedcom-filer i DG 4.5.5 och skall nu här beskriva export från Reunion.

## Export från Reunion [\[Se bild 1\]](#)

- Gå in under Arkiv i Menyraden och välj Import/Export
- Markera Exportera
- Välj:
- Alla Personer eller Markerade Personer, som du tidigare har markerat i Index
- Destination CEDCOM 5.5
- GEDCOM – Windows, om Mottagaren använder DISGEN, eller annat PC-program
- Radlängd 80, alt. 127
- Klicka på Uppgiftslämnare och fyll i dina uppgifter
- Exportera

## Import av Gedcom till DISGEN 8.1 [\[Se bild 2\]](#)

Vi fortsätter med att beskriva import av Gedcom till DISGEN 8.

- Gå in under Verktyg i menyraden – välj import av personer, markera Gedcom

- Välj fil..., Förnamn, Efternamn, oförändrade, Teckenkod ANSI och GEDCOM version 5.5.markerat.
- Välj mottagande flock – skapa eventuellt ny flock eller arkiv, så att de nya uppgifterna inte blandar sig med tidigare inlagda uppgifter.

## Chronica

Vi fick ett nytt släktforskningsprogram – Chronica, som går att köra i Excel på både PC och Mac – och det är verkligen inte varje år det presenteras nya släktforskningsprogram. Dessutom är programmet gratis och kan hämtas på <http://web.telia.com/~u72604710/> – se brevet nedan från Rolf Boström, som konstruerat programmet. Programmet är utförligt beskrivet i *Diskulogen nr 80*.

## Släktböcker

Allt fler släktforskare har publicerat sin forskning och gjort egna släktböcker, som underlättats med *print on demand* metoden.

En del uppdrag har varit att komma med goda råd vid framställning av släktböcker i DISGEN 8 och Word, och grafiska an- och släktträd och hemsidor i Reunion.

## MacStamträd

En del har börjat använda MacStamträd, som är ett utomordentligt program om man vill presentera sin forskning som html-filer på hemsidor och på CD-skivor, och som nu är redo för iPhone.

Vi har saxat texten nedan från Tomas blogg.

## Blogginlägg

Nya blogginlägg från *Tomas Tycker Till*.

MacFamilyTree 5 – redo för iPhone.

"Jag har länge sneplat på det tyska släktforskarprogrammet MacStammbaum, och även översatt några tidigare versioner. Trots att programmet sett spännande och "macigt" ut, har jag ändå återgått till Reunion efter ett tag. Mes..." 

HELGE OLSSON  
unahans@telia.com  
<http://kulturenanderslov.se/helge/>





Bild 1 Export från Reunion.

Bild 2 Import av Gedcom till DISGEN 8.1.

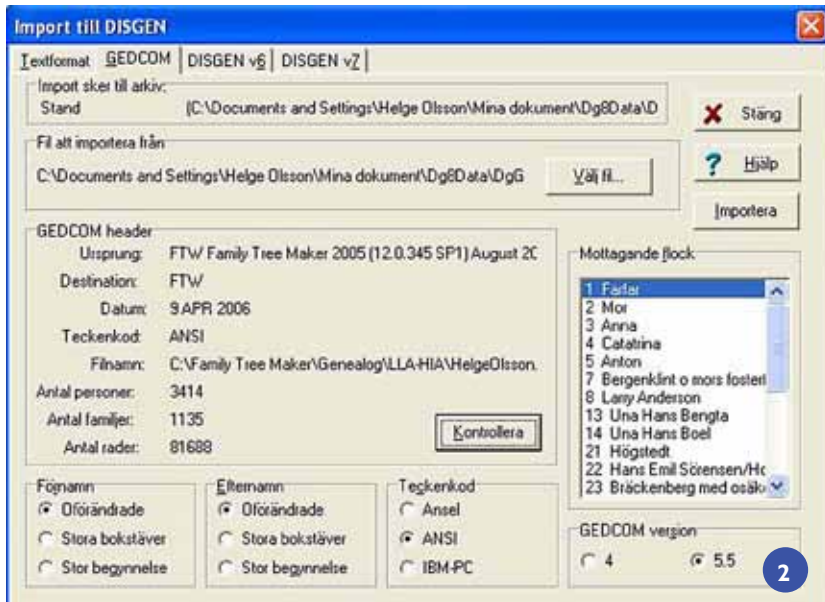

## Chronica – ny hemsida

Programmet Chronica, för Mac och PC, som nämnts tidigare i denna spalt, finns nu att hämta på en ny webbadress <http://web.telia.com/~u72604710/>

Bytet föranleds av ett administrativt misstag av Telia som förpassat den tidigare adressen till evigheten, som det brukar heta.

En tråkig nyhet är att Chronica inte fungerar med Excel 2008 för Mac, eftersom stöd för VBA (Visual Basic for Applications) saknas i denna version. Efter våldsamma protester har Microsoft lovat återinföra VBA i kommande Mac-versioner av Excel, och VBA finns kvar i PC-versionerna.

ROLF BOSTRÖM



## Avlidna Dis-medlemmar

372 Jan Torstensson, Lund	14988 Sverker Bernander, Uppsala
636 Christian Höeg, Lidingö	15040 Conny Svensson, Degerfors
749 Lars-Erik Åström, Johanneshov	15114 Gustav Vestermark, Norsjö
1071 Folke Löfgren, Västerås	15584 Lars Karlsson, Gnesta
1399 Karin Eriksson, Stockholm	16778 Bengt Sand, Täby
3096 Bertil Sjögren, Kista	17982 Tormod Fjårem, Tystberga
4935 Bertil Lannefors, Helsingborg	18809 Helena Ahvento, Kumla
5215 Stig Cullman, Luleå	21633 Tage Haglund, Tungelsta
6212 Kenneth Danielsson, Finspång	22413 Lars Henryd, Fristad
7750 Lennart Andersson, Västerås	22867 Gunvor Jonasson, Lerum
7760 Birgit Persson, Nybostrand	22987 Rune Roland Lundin, Tullinge
7912 Ingemar Rasmusen, Linköping	23423 Lennart Landin, Vretstorp
8464 Bengt Åkerberg, Västerås	23759 Göran Sandström, Göteborg
8768 Berit Oberle, Hällestad	23778 Kjell Rydle, Väster Haninge
8774 Nils Harrysson, Uddevalla	24360 Lars Åke Svensson, Värnamo
9000 Arnold Härmark, Upplands Väsby	24410 Berit Ansmo, Furulund
9136 Poul-Henrik Kongstad, Furulund	24915 Karl-Gustaf Bylehed, Vinninga
9339 Marcus Nordfors, Farsta	27004 Anders Pechan, Vallentuna
9418 Johan Von Schoultz, Helsingborg	27623 Göran Länje, Västerhaninge
9423 Harry Fröjd, Munka-Ljungby	28351 Gert Angeloson, Göteborg
9741 Sigvard Bergstrand, Nyköping	29176 Lennart Magnusson, Harestad
10212 Bengt Liliequist, Umeå	29934 Anna-Greta Pehrsson, Södertälje
11462 Ragnar Blomqvist, Trollhättan	30014 Jonas Johansson, Rödeby
12041 Rudolf Svensson, Rörvik	30386 Nils Sköld, Jörlanda
12997 Irené Gutierrez, Södertälje	30734 Olle Walldén, Märsta
13296 Torbjörn Borglin, Helsingborg	31587 Paul Eriksson, Luleå
13547 Ingvald Eriksson, Gävle	31937 Marianne Hagkling, Hässelby
13793 Sven Westerdahl, Mönbo	32665 Sixten Unger, Färjestaden
14017 Lennart Larsson, Visby	32961 Torsten Johansson, Värnamo
14157 Sven-Olof Ulfvín, Sandviken	35100 Bo Larsson, Upplands Väsby
14821 Holger Hellström, Falun	36038 Axel Backlin, Hälleforsnäs
14862 Inga Isaksson, Knäred	39644 Ulla-Britt Wass, Skultuna



# Släktåterförening efter över 100 år i Peru

Detta är historien om hur en släktbok skriven 1909, tillsammans med en webbsajt, lade grunden till att fem svenskar fick kontakt med sina släktingar i Peru och sedan kunde besöka dem.

Många svenskar utvandrade till Amerika för 100 år sedan. Peru torde dock vara ett av de minsta emigrantländerna för oss svenskar.

## Boken och Berndt A. Nycander

Jag visste att en släkting på min mammas sida, Oscar Nycander skrev en imponerande bok *Slakten Nycander* som publicerades 1909. I slutet av 2006 hade jag turen att hitta ett original på nätet (den trycktes i endast 250 ex). Boken visar på en familj som sedan slutet av 1600-talet har gjort stora insatser i Sverige och Finland och även annorstädes.

Jag läste om Oscar Nycanders bror Berndt Axel Nycander som i slutet av 1881 flyttade till Arequipa i södra Peru. Orsaken till att han flyttade framhölls vara hälsoskäl och ett blidare klimat. Innan dess hade han genomgått utbildning i Dresden samt arbetat i England och Frankrike! Berndt var affärsman,

han var peruchef och delägare i den franska handelsfirman *Baillard Hermanos e<sup>3</sup> Co*. Han skaffade sig en större förmögenhet i bomullsplantager och diverse gruvor och fastigheter.

Under ett par år 1900–1902 återvände han till Europa och Paris. Han åkte sedan tillbaka till Peru för att bevaka sina ekonomiska intressen för att tyvärr se att mycket blivit förlorat p.g.a. andras oärlighet. Berndt dog 1907 i lunginflammation. Han efterlämnade fru, fyra döttrar och en son. Där slutade boken. Vad som hände sedan var för mig ett mysterium. Fanns det några ättlingar kvar? Hur gick det med familjen efter att Berndt dog? Inget av barnen var vuxna.

## Webbsajten Nycander.nu

Efter att ha läst boken fick jag idén att uppdatera släktdatan i ett släktforskningsprogram. Eftersom mina föräldrar använder DISGEN var det det naturliga valet. Nästa steg var att klura ut hur data från boken skulle publiceras på webben. Jag utnyttjade DISGENS funktioner för att exportera sidorna till HTML-format och kunde på de sättet publicera släktforskning på *Nycander.nu*

Förutom strukturerad släktdata från DISGEN scannade jag också in boken för allmän visning. Följden blev att släktdatan växte efter hand. Jag hade och har



Berndt Axel Nycander  
1858–1907



Släkten samlad på en restaurang i Lima.

## »Än en gång hjälpte familjeträdet till. Detta familjetråd rönte mycket stort intresse.«

också använt släktforskning avseende Nycandersläkten som min mamma genomfört under många år. Till detta har jag också använt internet och CD-skivor för olika sökningar.

### En röst från Kanada

Jag kunde på nätet konstatera att det finns personer med namnet Nycander i Peru, som lever idag. Hur personerna hängde ihop hade jag dock inte koll på. Genombrottet skedde då jag blev kontaktad av en kvinna i Kanada vars mormors far var Berndt Axel Nycander. Hon hade gjort en hel del egen forskning som jag kunde nyttja. Bilden blev klarare. Alla Berndts barn hade själva bildat familj och det finns nu många ättlingar i Peru, men även i USA, Kanada och Australien. Dessutom hade det gått mycket bra för många av dem.

Vidare uppgifter fick jag av Gaby Callaghan från Australien, född i Peru men nu gift "Down Under". Hennes mormors far var Berndt. Många mailkonversationer skapade en ännu klarare bild och jag fick ännu fler kontakter. Speciellt roligt var det att få se bilder på släktingar från

olika tidsåldrar. Idén dök upp att åka till Peru för att bl.a. träffa släkten. Dessutom är Peru förutom det ett mycket intressant land.

Det visade sig lyckligtvis att en av släktingarna, Eduardo Nycander, är VD för ett ekoturismföretag *Rainforest expedition* med fokus på Amazonas. Eduardo är sonson till Berndt. Han hjälpte oss att sy ihop ett tvåveckors program med släktemöte i Lima, Aterna och Amazonas m.m. Vi blev fem svenskar som åkte till Peru; jag, min fru, mina föräldrar och min moster.

### Möte i Lima

Vi fick uppleva mycket i Peru. Vi hade förmånen att bli hembjudna till Eduardo och hans fru och barn i Lima dagen efter att vi landade. Vi fick bra kontakt direkt och det var väldigt trevligt. Vi hade bl.a. med oss ett stort familjetråd i A0-format, uttaget ur DISGEN och tryckt av en professionell tryckare. Med hjälp av trädet kunde vi lättare förstå hur vi hängde ihop.

Under tiden vi reste runt organiserade Eduardo en släkträff på en fin restaurang i Lima. Han lyckades få ihop 40

personer – imponerade! Timmarna innan var jag lite nervös över hur det skulle gå. Men det blev väldigt lyckat. Alla var vänliga och trevliga. Än en gång hjälpte familjeträdet till. Detta familjetråd rönte mycket stort intresse. Jag hade låtit göra ett större antal kopior och varje familj fick ett exemplar som minne från träffen.

Ett av Berndts barnbarn, Roy Morris Nycander, höll ett fint tal liksom för att knyta ihop historien. Ja, det var en fantastisk kväll. Senare på kvällen blev vi hembjudna till Roy och hans fru.

Vi hade också förmånen att bli inbjudna till ett företag som drivs av familjen. Dagen innan vi åkte var vi hemma hos Berndt Axels sonson Javier Nycander.

Under tiden i Peru fick vi veta av släkten att tiden efter Berndts död var tuff. Barnen tog dock ett stort ansvar, speciellt Berndts son Axel Nycander, som jobbade sig upp som ledare i gruvindustrin och tog hand om sina systrar. Alla Berndts barn är nu döda men vi träffade tre barnbarn och flera barnbarns barn och barnbarns barnbarn. Jag är imponerad av livskraften i denna familj. Vissa grenar har som sagt gått vidare till USA, Kanada och andra länder, men kärnan lever vidare i Peru. 🌿



# Beräkna släktskap

Hur mycket släkt är du egentligen med dina släktingar? Genom att använda tabellen nedan eller den enkla formeln är det inte så svårt att räkna ut.

$$R = \sum (1/2)^n$$

Närmaste gemensamma anfader är din ....

	Generation I	Generation II	Generation III	Generation IV	Generation V
	<b>förälder</b> forelder parent 50%	<b>mor-/farförälder</b> besteforelder grandparent 25%	oldeforelder greatgrandparent 12,5%	tip-oldeforelder great-great-grandparent 6,3%	tiptip-oldeforelder 3 great-grandparent 3,1%
<b>förälder</b> forelder parent 50%	<b>syskon</b> søsken siblings 50%	nevø/niece nephew/niece 25%	grand nevø/niece grand nephew/niece 12,5%	greatgrand- nephew/niece 6,3%	greatgreatgrand- nephew/niece 3,1%
<b>mor-/farförälder</b> besteforelder grandparent 25%	nevø/niece nephew/niece 25%	<b>kusiner</b> søskenbarn/fetter first cousins 12,5%	first cousins once removed 6,3%	first cousins twice removed 3,1%	first cousins three times removed 1,6%
oldeforelder great-grandparent 12,5%	grand nevø/niece grand nephew/niece 12,5%	first cousins once removed 6,3%	<b>syslingar</b> <b>tremänningar</b> second cousins 3,1%	second cousins once removed 1,6%	second cousins twice removed 0,8%
tip-oldeforelder great-great-grandparent 6,3%	greatgrand- nephew/niece 6,3%	first cousins twice removed 3,1%	second cousins once removed 1,6%	<b>bryllingar</b> <b>fyrmänningar</b> third cousins 0,8%	third cousins once removed 0,4%
tiptip-oldeforelder 3 great-grandparent 3,1%	greatgreatgrand- nephew/niece 3,1%	first cousins three times removed 1,6%	second cousins twice removed 0,8%	third cousins once removed 0,4%	<b>pyslingar</b> <b>femmänningar</b> fourth cousins 0,2%

Släktskap och släktuttryck på svenska, norska/danska och engelska.



Bild 1.  $0,5^4+0,5^4=0,125$ . Kusiner delar 12,5% gener.



Bild 2.  $0,5^2+0,5^2+0,5^6+0,5^6=0,53$ . Eftersom föräldrarna är kusiner är barnen både tremänningar och syskon. De delar 53% gener.

Många släktforskare kan undra hur mycket släkt de är med sina olika släktingar. Lite snopet kan det kännas när man hör att vetenskapsmän tycker att det är onödigt att räkna släktskap bortanför kusiner, eftersom likhet i genuppsättning mellan dig och släktingen är ungefär lika stor som mellan dig och någon obesläktad person. För oss släktforskare däremot kan varje promille släktskap vara intressant. Utan våra förfäder hade vi ju inte funnits. De är en förutsättning för vår existens, även om vi bara delar en mycket liten del gener.

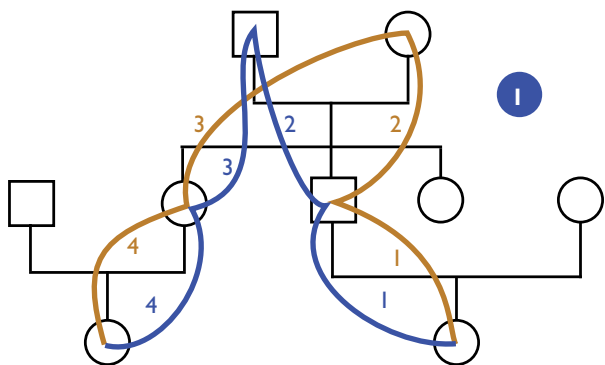
## Tabellen

I översta raden av tabellen letar du reda på hur den första gemensamma anan är släkt med dig. Kolumnerna är märkta med generationsnummer för att göra det enklare att hitta rätt då svenskan saknar samlingsnamn för t.ex. far- och morföräldrarnas föräldrar (great grandparents). Titta sedan i vänstra kolumnen för att finna hur din släkting är besläktad med er första gemensamma ana. Där era rader skär varandra kan man utläsa släktskapet.

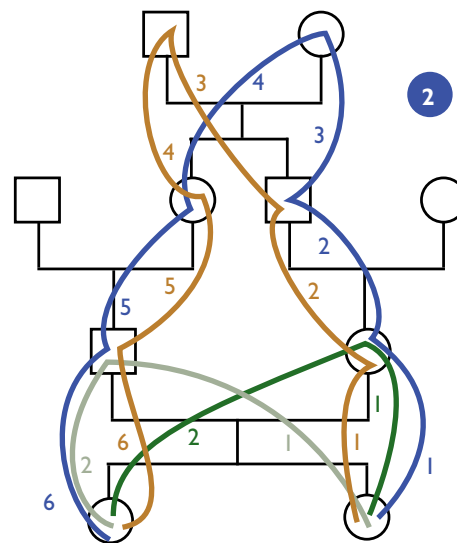
Om din första gemensamma ana är din mormors mormor och din släktings farfars farmor, kan du se att ni är fyrmänningar och delar 0,8% gener.

Då svenskan saknar namn för allasläktförhållanden finns även norska/danska och engelska uttryck med i tabellen. Svenska benämningar på släktingar kan också variera mellan olika områden i vårt avlånga land.

Dessutom finns siffror i tabellen som visar hur stor andel gener man delar med sin släkting. Tremänningar delar t.ex. bara drygt 3% gener. Och du är släkt med din mormor med 25%.

## Formeln

Den enklare formeln för att räkna ut släktskap är:  $R = \sum(1/2)^n$ . R, släktskap, beräknas genom att räkna antal generationshopp, n, mellan de två personer där släktskap ska beräknas. Formeln baseras på 1/2 eftersom man ärver hälften av varje förälders gener.

Utgå från ett utskrivet släktträd där ättlingar finns med, så att deras släktskap kan beräknas. Räkna alla olika vägar från dig till en specifik släkting.

Om en anfader är inavlad underskattas släktskapet och om endast ättlingen själv är inavlad överskattas släktskapet. Högst möjliga siffra är 0,75. För mer exakta siffror vid hög inavelsgrad krävs en mer avancerad formel.

## Exempel

Ett enkelt exempel på hur man använder formeln är att räkna ut hur mycket släkt du är med dina syskon. Räkna ett hopp från dig till din pappa och sedan ett hopp till ditt syskon. Sedan blir det ett hopp från dig till din mamma och ett hopp till ditt syskon. Det ger två vägar med två hopp vardera:  $0,5^2+0,5^2=0,5$  vilket visar att syskon är släkt med 50%.

Hur är kusiner släkt? **1** Räkna 1 från dig till din pappa, 2 till din farmor, 3 till hennes dotter och 4 till dotterdottern. Räkna sedan 1 till din pappa, 2 till din farfar, 3 till hans dotter och 4 till dotterdottern. Detta ger två vägar med fyra hopp vardera:  $0,5^4+0,5^4=0,125$ . Kusiners andel lika gener är 12,5%.

Nu är det bara att börja räkna hur många hopp det är till dina släktingar! 🐼

# Nyfotograferat!

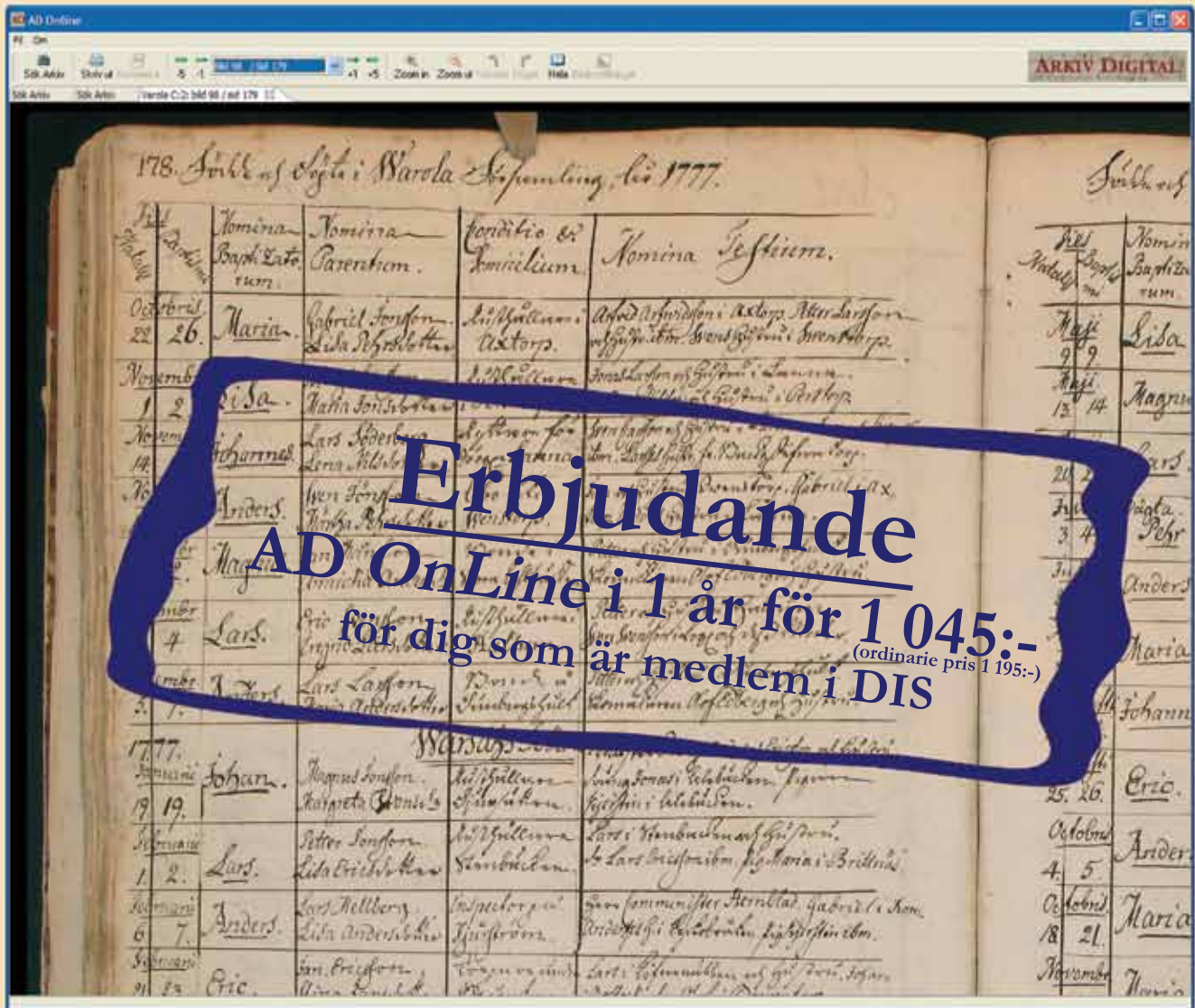

## Med oslagbar bildkvalitet!

Det är ofta svårt att läsa gamla kyrkböcker på Internet. Inte bara de gamla handstilarna ställer till problem utan också bildernas kvalitet.

De flesta som erbjuder kyrkböcker på Internet ger dig digitala kopior av gamla mikrofilmer som fotograferades för femtio år sedan. I svartvitt.

Läs mer och se bilderna på riktigt på → [www.arkivdigital.se](http://www.arkivdigital.se)

ArkivDigital har valt en annan väg. Vi nyfotograferar alla Sveriges kyrkböcker med moderna digitalkameror. Och självklart i färg. Därför kan vi erbjuda dig en oslagbar bildkvalitet.

Det gör släktforskningen mycket lättare. Och roligare!

Arkiv Digital är huvudsponsor för



SLÄKTFORSKARDAGARNA

# ARKIV DIGITAL

[www.arkivdigital.se](http://www.arkivdigital.se)





# Årsmöte och funktionärsträff

## LÖRDAG 7 MARS OCH SÖNDAG 8 MARS 2009

Faddrar och andra funktionärer inom Diskussionsorganisationen inbjudes till funktionärsträff å Valla Folkhögskola i Linköping för att träffas, utvärdera erfarenheter och diskutera. Dis olika verksamheter och projekt diskuteras och nya. Träffen avslutas på lördagen kl 19.00. Programmet inleds kl 13.00. Dis årsmöte och funktionärsträff är en gemensam samling i aulor i Valla folkhögskola. Funktionärer från alla faddrarorganisationer samlas var för sig under



TEXT: Anna Linder  
BILD: Jan Nilsson





# Föreningen DIS verksamhetsberättelse 2008

(föreningens 28:e verksamhetsår)

Styrelsen har under året bestått av:

*Ordförande*

Olof Cronberg, Växjö

*Vice ordförande*

Sture Bjelkåker, Linköping

*Sekreterare*

Elisabet Leek, Sunhultsbrunn

*Kassör*

Bengt Karlsson, Motala

*Övriga ledamöter*

Bo Kleve, Linköping

Kjell Weber, Torslanda

Eva Dahlberg, Jönköping

Rolf Eriksson, Vikingstad, till 8 mars

Karl-Ingvar Ångström, Härnösand

Kjell-Åke Carlenäs, Linköping

Daniel Berglund, Västra Frölunda,

från 8 mars

Ulf Frykman, Linköping, från 8 mars

*Revisorer*

Stig Aronsson, Löddeköpinge

Sven-Olof Ekström, Linköping, till 8/3

Jan Lilliesköld, Sundsbruk, från 8/3

Styrelsen har haft fyra protokollförda sammanträden under året. Regionföreningarnas ordföranden har varit adjungerade till styrelsen. Föreningens årsmöte hölls den 8 mars på Linköpings Universitet med bl.a. föredrag av Helena Nordbäck om Genealogiska Föreningens samlingar.

ANTALET MEDLEMMAR i föreningen uppgick vid verksamhetsårets slut till 25500, vilket innebär en ökning under året med ca 2300 medlemmar brutto och ca 500 netto. Nästan hälften av medlemmarna är anslutna till någon av regionföreningarna, vilka under året erhållit ekonomiskt stöd från DIS för regional verksamhet. Regionföreningarnas verksamhet framgår av egna årsberättelser.

Vid respektive avsnitt nedan ges referens till motsvarande punkt i verksamhetsplanen.

**(4D) CA 60 DIS-FADDRAR** – med inriktning på DISGEN och några andra släktforskarprogram - har varit verksamma. Deras och övriga funktionärers insatser är en avgörande del av medlems-servicen. Ca 80 DIS-funktionärer från hela landet deltog i en funktionärsträff 8 - 9 mars på Valla folkhögskola i Linköping.

**(ÖVRIGT) FORSKARSTUGAN** i Gamla Linköping drivs i samarbete med Östgöta Genealogiska Förening och har hållits öppen för medlemmar och andra besökare varje vardag, och dessutom genom DIS-Filbyters försorg på helger under sommarhalvåret samt torsdagkvällar under vinterhalvåret.

**(ÖVRIGT) DIS DELTOG** i augusti med utställningar vid årets Släktforskar dagar i Malmö. Vid den årliga förbundsstämman representerades föreningen av fyra ombud. Dessutom deltog regionföreningarna med egna ombud.

**(ÖVRIGT) I APRIL DELTOG DIS** vid Kartdagar i Jönköping i samarbete med Lantmäteriet. I september deltog DIS – med assistans av DIS-Väst - som utställare vid Bokmässan i Göteborg. I övrigt har DIS verksamhet presenterats vid ett flertal möten och kurser runt om i landet, i de flesta fall genom regionföreningarnas försorg.

**(ÖVRIGT) INTERNATIONELLT** har föreningen varit representerad genom sin ordförande vid den nordiska samarbetskommittén Nordgens möte i Köpenhamn i augusti.

Ett arbetsmöte har hållits i Oslo kring samarbetet med DIS-Norge och DIS-Danmark kring vidareutveckling av DISBYT / Distreff / Disträf.

DIS och DISBYT presenterades i maj vid en sammankomst på House of Sweden i Washington DC, USA.

**(2A) NÄSTAN 19 000** av DIS nuvarande medlemmar har skaffat DISGEN, inräk-





Faddrarna provkörde DISGEN 8.2 under helgen.



Sture blev hedersmedlem.

nat ca 1300 program som distribuerats till nya användare under året. Ett 20-tal medlemmar har under året fortsatt ett betydande utvecklingsarbete inför kommande DISGEN-version 8.2.

Utvecklingsarbete pågår också för ett Internet-baserat släktforskarprogram.

**(4B) I DATABASEN DISBYT** för anbyte med dator deltar ca 6400 medlemmar med utdrag ur sina släktdatabaser, tillsammans ca 19 miljoner poster vid årets slut. Drygt 40 % av alla personer födda i Sverige 1750–1900 är representerade i DISBYT-basen. Ca 750 000 sökningar görs per månad.

**(2C) MED SYSTEMET DISPOS** för att hitta i källorna har ca 20 000 sökningar gjorts per månad.

DIS har i samarbete med Genline startat ett registreringsprojekt, GIDX, bl.a. i syfte att utveckla DISPOS för sökning i husförhörslängder på gårdsnivå. Ca 300 medlemmar har hittills deltagit i registreringen.

**(4E) DIS ARKIV**, för framtida bevarande av medlemmars släktdata, innehöll vid årets slut uppgifter från 175 medlemmar. Referenser till 13 inlämnarens material har lagts i DISBYT, på begäran eller på grund av dödsfall.

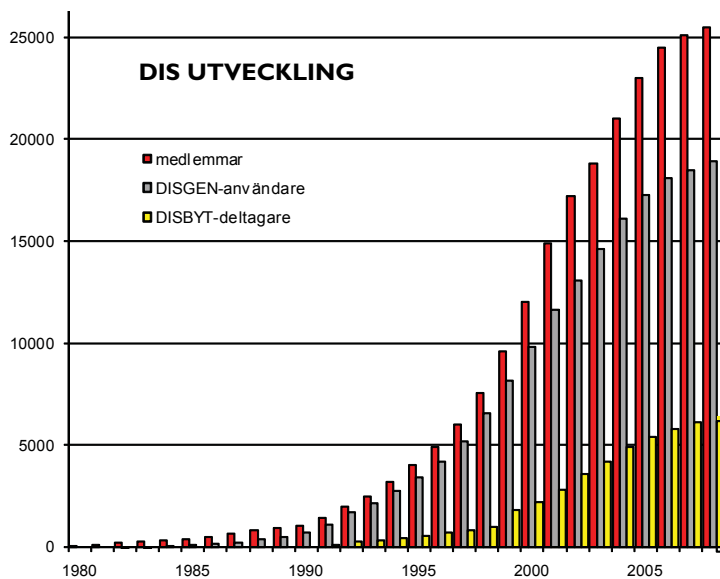

**(4C) I CENTRALA SOLDATREGISTRET**, som föreningen åtagit sig att hålla tillgängligt och sökbart på Internet, har i medeltal ca 100 000 sökningar gjorts per månad.

**(4C) ARBETE MED ATT SKAPA** en ny hemsida för DIS har fortsatt under året.

**(ÖVRIGT) MEDLEMTIDNINGEN** Diskulogen med Släktforskarnytt har under året utkommit med fem nummer. PDF-tidningen för engelskspråkiga medlemmar, Rooted in Sweden, har utkommit med två nummer under året och har fått en ny redaktör.

**(1C) DIS HAR ETT SAMARBETSAVTAL** med Genealogiska Föreningen om att

GF-aktuellt ingår i Diskulogen och om ett gemensamt projekt, Digisam, syftande till ökad tillgänglighet till GF-samlingar genom digitalisering.

DIS har ett samarbetsavtal med Genline. Under året har samtal förts om samverkans-möjligheter även med SVAR, Demografiska Databasen och Arkiv Digital. DIS äger 30 000 aktier i Genline Holding AB och 20 000 aktier i Arkiv Digital AB.

Ragnhild Bergström och Gull-Britt Andersson har tjänstgjort på DIS kansli och Mikael Olsson som webbutvecklare/verksamhetsledare. Beträffande ekonomiska förhållanden hänvisas till styrelsens förvaltningsberättelse.

STYRELSEN





Över hundra medlemmar deltog i årsmötet. Man valde Gunnar Wenngren till mötets ordförande, Ingvar Kärrdahl till mötets vice ordförande och Elisabeth Leek till mötets protokollförare.

Sedvanliga årsmöteshandlingar hölls sedan där dagordningen följdes efter några mindre justeringar. Daniel Berglund valdes till ersättare för Sture Bjelkåker som nu lämnar styrelsen. Ingrid Böklin nyvaldes till styrelsen, på övriga poster skedde omval.

Kassör Bengt Karlsson förklarade att 2008 års dåliga resultat främst berodde på att fem nummer av Diskulogen kom ut 2008, decembernumret kom ut i januari, samt att Genline-aktien sjunkit mycket

i värde. Han uppmanade sedan alla att tänka på att spara föreningens pengar – t.ex. genom att samåka om möjligt.

Sture Bjelkåker avtackades efter mer än 20 år i DIS styrelse, där han varit med om att föreningen växt från 1000 till över 25000 medlemmar. Han började som kassör i början av 1980-talet.

– Jag minns att vi vid ett av mina första styrelsemöten undrade om vi någonsin skulle ha råd att köpa en dator till föreningen.

Sture Bjelkåker tackades även av alla regionföreningarnas ordföranden. Sture har nämligen varit inblandad i starten av de flesta regionföreningar.

– Jag har fått frågan om vad jag ska göra nu när jag slutar i styrelsen. Men det

är en konstig fråga att ställa till en släktforskare, som ju alltid har något att göra.

Sture blev till sist utnämnd till hedersmedlem i DIS, en ära han delar med fem andra personer; P O Bergman (1990), Rune Stalefors (1995), Arne Wallgren (1999), Lars Blomberg (2001) och Björn Johansson (2001). Även Olof Cronberg blev uppvaktad under årsmötet eftersom lördagen var hans födelsedag.

### **JUF:s släktgårdsinventering**

Årsmötet inleddes med Bertil Ljungars och Barbro Brageé som berättade om JUF:s släktgårdsinventering. Vad hände egentligen med de släktgårdar som inventerades 1945? Då kom 2500 ansökningar in, men endast 1000 beviljades. Efter





att ha studerat materialet insåg man att många refuseringar berodde på kvinnligt ägande, vilket inte godkändes då.

JUF räknar med att dagens inventering ska hitta 3000 släktgårdar. En rekordgård i Kalmarområdet ska snart inrapporteras – gården har varit i samma släkts ägo sedan 1400-talet. Det är unikt för Skandinavien med släktgårdar, då gårdar ofta är köpobjekt i Europa och sällan finns kvar i slakten under någon längre tid.

I dagsläget är 160 gårdar klara. Då hela inventeringen är klar ska arbetet dokumenteras på något sätt. Eventuellt diskuteras en databas på nätet. Diplomen delas sedan ut på Skansen vid JUF 100 års jubileum 2018.

Andra föreningar som delat ut egna släktgårdsdiplom är hushållningssällskap och hembygdsföreningar.

### **Funktionärsträffen**

Drygt 80 personer deltog i årets funktionärsträff på Valla Folkhögskola. Alla deltagare delades in i grupper efter verksamhetsområde: faddrar och utbildare, programutvecklare, redaktörer, DISBYT-ombud samt styrelseledamöter.

Alla som arbetar med DISGEN på något sätt spenderade helgen med utveckling och test av den nya versionen.

Faddrar och utbildare testade en betaversion av DISGEN 8.2. Under helgens test hittade man många små buggar som senare kan åtgärdas av utvecklarna.

Man var nöjd med att DISGEN nu har ett mer utpräglat Windows-utseende, vilket underlättar då nybörjare ska börja använda programmet.

Utvecklarna hade ett intensivt planeringsarbete för att bestämma vem som ska göra vilket jobb innan maj, då man hoppas att DISGEN 8.2 är klar för försäljning.

Macanvändarna studerade hur bra, eller dåligt, import och export fungerar mellan olika släktforskarprogram och olika plattformar. Källor kommer sällan med korrekt vid en export vilket beror på att programmen inte följer samma GEDCOM-standard.

DIS nya hemsida förväntas vara klar inom en månad. DIS nuvarande hemsida har ca 60 000 besökare per månad. 🐼

# Dis ekonomi 2008

På årsmötet redovisades föreningens ekonomi på sedvanligt sätt. Här återges i sammandrag föreningens budget, resultat och balans för år 2008, samt den budget för 2009 som styrelsen antog i februari, och som fastställdes av årsmötet.

TEXT: Bengt Karlsson, kassör

Det har varit ett gott arbetsår, föreningen har inte känt av omvärldens ekonomiska svängningar i stort. För att kunna möta framtiden gäller det att även vi inom föreningen ser över våra kostnader, samtidigt som vi hittar nya inkomstkällor och inte bara förlitar oss på medlemsintäkter och försäljning av DISGEN. Vi måste hjälpas åt att hålla koll på ekonomin.

Aktietillgångarna avser marknadsvärdet för 30 000 aktier i Genline AB, samt aktier för 40 000 kronor i företaget Arkiv Digital. Värdet av aktieposten i Genline AB har tyvärr sjunkit under året motsvarande 90 000 kr, vilket påverkar resultatet negativt.

I budgeten hade styrelsen försiktigt räknat med 25 000 medlemmar i oktober 2008, glädjande nog blev det drygt 25 000 stycken. Vi ser framemot att få hälsa den 26 000:e medlemmen, och hoppas på detta under 2009.

Budgeten för 2009 förutsätter en medlemsavgift på 130 kronor och att det blir extra försäljning av nya versionen av DISGEN, men där kommer det att läggas ett förslag att avsätta medel i en fond för framtida utveckling av DISGEN.

Föreningen har under året haft tre anställda på kansliet för den löpande medlemsservicen, hemsidan, PR-aktiviteter m.m.

Redaktörstjänsten för Diskulogen är inköpt. Inga arvoden utgår till styrelseledamöter, programutvecklare eller övriga funktionärer.

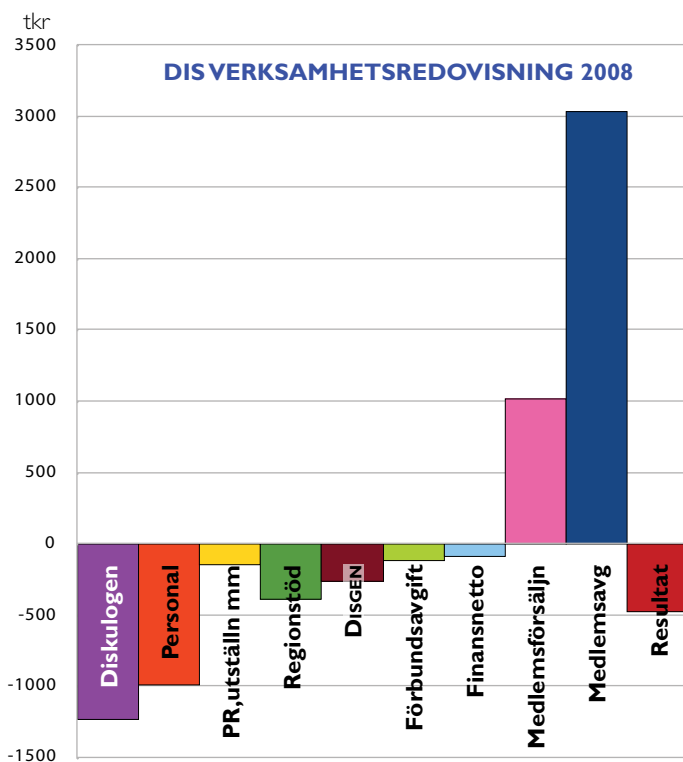

## RESULTATRÄKNING (belopp i tusental kr)

	Budget 2008	Utfall 2008	Budget 2009
<b>Intäkter</b>			
Medlemsavgifter	3000	2987	3315
Försäljning till medlemmar	900	1013	2310
Övrigt inkl räntor	50	85	90
	<b>3950</b>	<b>4085</b>	<b>5715</b>
<b>Kostnader</b>			
Kopiering (& tryck*)	*735	*1029	250
Tryck			690
Porto & Distribution	610	749	650
CD, datorprogram m. m.	45	38	50
Bidrag regionförening	360	384	370
Personalkostnader	811	988	865
Div. tjänster	270	260	280
Resor, kost & logi	350	400	400
Hyror & leasing	90	91	100
Tele & internet	75	42	80
Inventarier inkl avskrivning	70	190	50
Annonser, PR, utställning	215	268	265
Förbundsavgift	125	118	160
Övrigt	309	229	371
Utvecklingsfond (förslag)			1080
	<b>4065</b>	<b>4606</b>	<b>4403</b>
<b>Årets resultat</b>	<b>-115</b>	<b>-521</b>	<b>177</b>
	<b>3950</b>	<b>4085</b>	<b>5715</b>

## BALANSRÄKNING

	Ing. balans 1 jan 2008	Utg. Balans 31 dec 2008
<b>Tillgångar</b>		
Likvida medel	3205	3572
Aktier	205	115
Fordringar	163	223
Inventarier, lager	126	194
	<b>3699</b>	<b>4104</b>
<b>Skulder och eget kapital</b>		
Förutbetalda medlemsavg	197	975
Skulder	432	580
Eget kapital	3070	3070
<b>Årets resultat</b>	<b>0</b>	<b>-521</b>
	<b>3699</b>	<b>4104</b>



# Har släktforskaren någon nytta av iPhone?



Är iPhone så bra som Apple försöker göra den? Eller är det bara skicklig marknadsföring? Med följande rader vill jag dela med mig av mina egna erfarenheter som nybliven iPhoneägare.

När knappsatsen på min gamla mobiltelefon slutade fungera och min fickdator samtidigt började bli för gammal, valde jag att göra slag i saken och skaffa mig en iPhone. Någon noggrannare marknadsundersökning gjorde jag inte, utan det kändes naturligt för mig som Mac-användare att slå till.

Den största svagheten som jag har märkt hos iPhone så här långt är att batteritiden är begränsad. Man får ha telefonen på laddning varje natt.

## Att komma igång

Som Mac-användare hade jag lätt att komma igång. Så snart jag kopplade ihop min dator med telefonen synkades min epost-brevlåda, min iTunes-musik och de bilder som jag valde ut i iPhoto. Likaså synkades adressbok och kalender. I stället för att läsa manualen tittade jag på en trettio minuter lång presentation på webben om hur man använder denna leksak.

Jag skriver leksak, eftersom det är lite svårt att säga vad man ska kalla iPhone för något. Är det en telefon med vissa datorfunktioner eller är det en dator som man också kan ringa med? Till leksaksavdelningen hör program som YouTube, Sudoku och andra spelprogram, men de flesta program är av nyttokaraktär. Väder och aktiekurser är trevliga om än inte livsviktiga.

## Användbara funktioner

Jag använder ofta Safari för att surfa på nätet och en specialversion av *Hitta.se* för att söka efter personer. Självklart använder jag mejl-funktionen även om jag tycker det är lite obehagligt att höra hur ofta telefonen surrar till. Kameran är inte den allra bästa, men jag prövade att fotografera av ett foliodokument och det är läsbart. Nya program tankas ner via något som kallas App Store.

## Släktforskning

Har jag som släktforskare någon nytta av iPhone? En funktion som är överraskande bra är kartfunktionen med GPS. iPhone använder en kombination av mobilmaster, GPS och wifi-nät för att räkna ut var man är någonstans. Den är förvånadsvärdt exakt vad gäller att finna positionen, även när man är ute i skogen. När man kör vilse kan man få hjälp att hitta rätt och det går lätt att få fram en





Reunion  
Förutsätter Reunion  
ca 138 kr

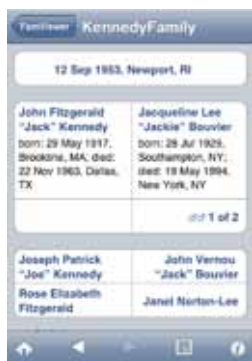

FamViewer  
GEDCOM-läsare  
ca 138 kr



MobileFamilyTree  
Förutsätter MacFamilyTree  
ca 46 kr



Shrubs  
GEDCOM-läsare  
ca 46 kr

➔ färdbeskrivning. Däremot redovisas inte kartkoordinater, varför man kanske inte har så stor nytta av den vid torpinventeringar.

## MobileFamilyTree

Det tyska släktforskningsprogrammet *MacStambaum* (*MacFamilyTree*) har en iPhone-version som heter *MobileFamilyTree*. Mac-programmet är väldigt Macintoshy, dvs gränssnittet är som man kan förvänta sig på Mac:en med släkttavlor som man kan förstora och förminska osv. Det går lätt att synka Mac-programmet mot mobiltelefonens program. *MobileFamilyTree* är i gengäld väldigt iPhony. Jag gjorde misstaget att synka över 16 000 personer, vilket gör att programmet känns lite långsamt och att det kan bli långsamt att bläddra. Framför allt har jag nytta av personakter och

familjeöversikter. Släktträdet blir svåröverskådligt. Eftersom telefonen synkas mot Mac:en går det att göra tillägg i telefonen som sedan följer med över till Mac:en. Det går relativt lätt att skriva med fingrarna på iPhones tangentbord, men för mig som skriver mycket maskin känns det alldeles för långsamt, varför jag knappast skulle registrera uppgifter i iPhone ute i fält. Då har jag hellre med mig min dator. Däremot är det ju alltid bra att ha släkten med sig om det kommer upp någon fråga.

## Även för PC

Funkar iPhone bara med Macintosh? Jag har bara testat med min Mac, men det ska fungera bra med PC också. Man kan synka iPhone mot Outlook eller Outlook Express. Bildalbum kan läsas in från Adobe Photoshop Elements eller

Adobe Photoshop Album. Om man har en PC sker synkningen via PC-versionen av iTunes. Man måste ha Windows XP eller Vista. Vid en snabb sökning i App-Store finner jag ett par program som kan läsa GEDCOM-filer, men jag finner ingen mobilversion av något känt PC-baserat släktprogram.

## Kostnad

Vad kostar kalaset då? Det är en djungel av priser hos Telia, som säljer iPhone. Om man har ett abonnemang som heter iMini och binder på 18 månader kostar den mindre 8G iPhone 2495 kr och abonnemanget 299 kr/mån. Då ingår bara 100 Mb datatrafik. Eftersom det är lätt att använda mycket datatrafik kan det vara aktuellt att lägga till 199 kr/mån för fri surf. 🌿

# Du, din dator och DISGEN!

TEXT: Ingvar Kärrdahl

BILD: Ingvar Kärrdahl



Den här artikeln handlar egentligen inte om datorn. Artikeln handlar om att organisera och hur olika saker är organiserade. I bokhyllan ordnar du böcker och samlar tidskrifter i tidskriftsamlare.

I datorn är det precis likadant. Där finns massor av utrymme för att organisera innehållet, fast det heter något annat här, som visas på skärmen så att du ska veta var du kan spara dina bilder och dokument och var du hittar DISGEN.

## Hitta i datorn

Kommer du till en obekant plats så tar du fram en karta för att hitta dit du vill komma. Det är precis på samma sätt i datorn men där kallas kartan för Utforskaren. När du besöker ett bibliotek eller något arkiv så finns det rum och bokhyllor som har beteckningar efter innehåll och böckerna har också namn, beteckningar och uppgift om innehåll. Samma sak i datorn men här kallas det mappar och filer. När du skapar nya mappar och filer i datorn är det du själv som bestämmer var de ska placeras och vad de ska heta. För att göra det enkelt för dig har DISGEN redan skapat färdiga mappar

och filer som du med dina registreringar fyller med innehåll. Det finns dock undantag. Ett exempel är bildfiler som skapas redan i din digitala kamera. Du sätter själv namn på bildfilen och lägger den i den färdiga mappen för bildfiler i DISGEN (DgPic)

## Grundläggande datorinfo

För att datorn ska fungera krävs att den har ett operativsystem installerat som hanterar alla uppgifter som matas in i datorn. DISGEN är konstruerat för att användas i operativsystem som är utvecklade av Microsoft, där för tillfället de vanligaste versionerna heter Windows XP och Windows Vista. Det är dessa båda som jag använder för den här artikeln. DISGEN kan under vissa förutsättningar även köras i andra operativsystem.

Operativsystemen XP och Vista är uppbyggda på samma sätt men visning och vissa namn och beteckningar är lite olika och kan ibland skapa viss förvirring. Jag kommer att visa exempel från båda systemen så du kan se likheterna och skillnaderna. Du måste tyvärr vara beredd på att det ibland förekommer engelska namn istället för svenska. När jag i fortsättningen anger sökvägar så använder jag de sökvägar som erhålls vid en normalinstallation av DISGEN vilket jag också mycket starkt vill rekommendera.

Vad jag menar med normalinstallation är att du under installationsförloppet accepterar de förval som anges under installationsprocessen.

Datorn har egentligen en mycket enkel organisationsstruktur, för oss som enbart är användare, som kan visas så här enkelt:

Dator – Fysisk enhet – Mapp – Fil

Fysisk enhet, t.ex: Hårddisk, CD/DVD, USB-enhet.

Mapp innehåller filer men kan även innehålla underordnade mappar.

Fil är lagringsplatsen för data.

Själva strukturen visade jag ovan med indrag. Strukturen i skrift ser ut så här: Dator\Hårddisk\Mapp\Fil

De fysiska enheterna har bokstavsnamn som tilldelas av operativsystemet, men du kan själv ge dem tilläggsnamn (Förnamn). En av hårddiskarna har alltid bokstaven C och det är på denna som operativsystemet är installerat. Enhetsbokstaven skrivs alltid åtföljt av kolon (C:). 

Mappar och filer som du själv skapar namnger du själv och det är också du som bestämmer var de ska ligga i datorn. Organisationsschemat (orienteringskartan) över hela datorn heter *Utforskaren*.

## Var finns Utforskaren?

I *Windows XP*: Längst ner till vänster på bildskärmen finns en knapp *Start* med 





Bild 2 & 3 Här hittar du Utforskaren i Windows XP och Vista.  
 Bild 1 & 4 Så här ser Utforskaren ut i XP och Vista

Bild 5 & 7 Så här får man en detaljerad lista i XP och Vista

Windowssymbolen. Högerklicka på Start och i snabbmenyn klickar du på Utforska. [2]

*Windows Vista:* Längst ner till vänster på bildskärmen finns en rund knapp med Windowssymbolen. Högerklicka på Windowssymbolen och i snabbmenyn klickar du på Utforska. [3]

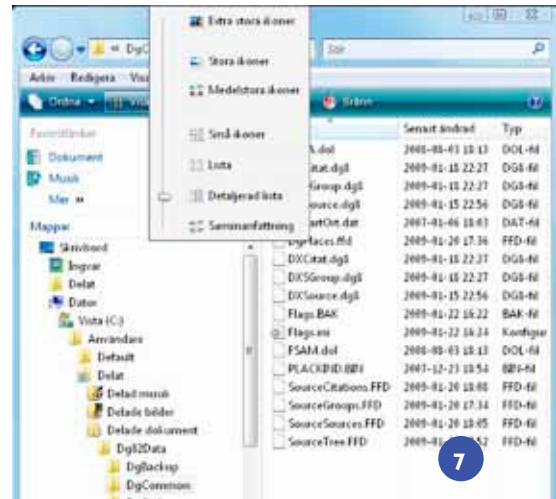
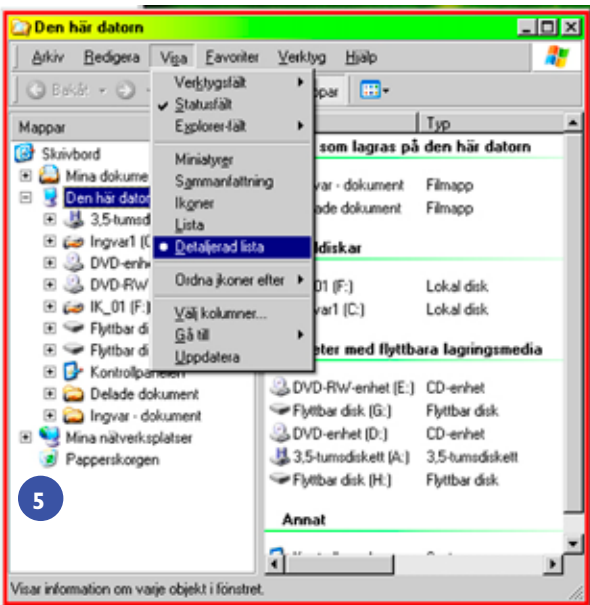
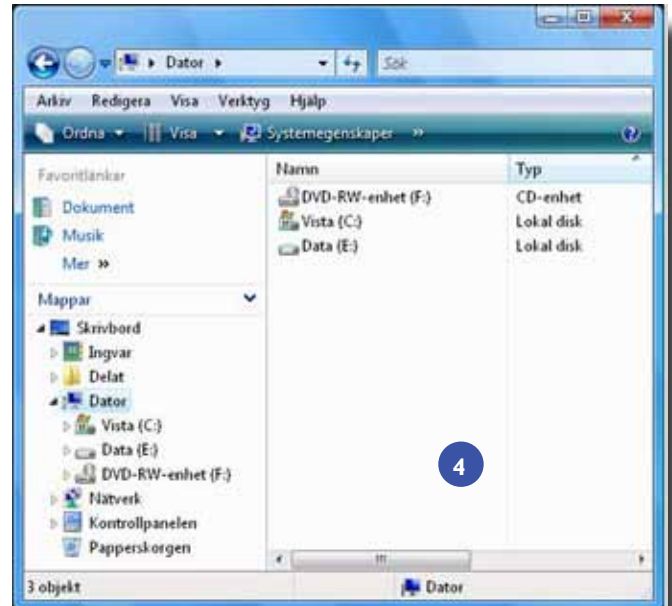
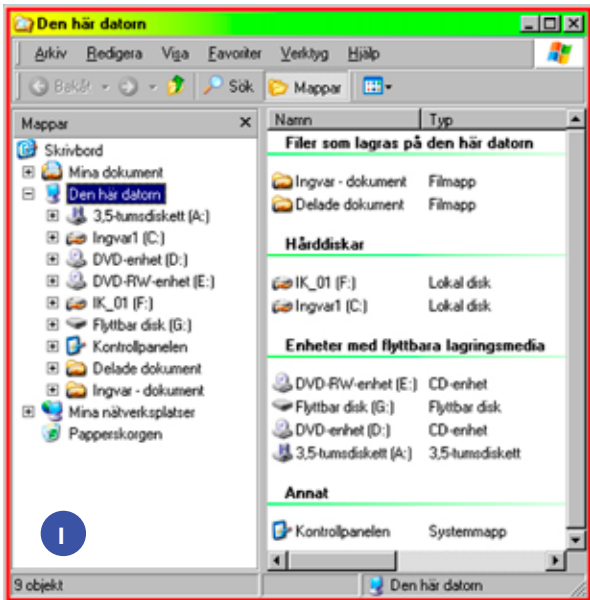
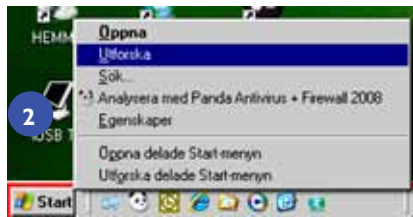
## Praktiska inställningar

För att du själv lättare ska kunna hitta vad du söker i *Utforskaren* ska vi göra några praktiska inställningar. Detta underlättar också om du behöver kontakta en fadder och svara på en del frågor.

Börja med att öppna *Utforskaren*. Överst ser du normalt tre rader (kallas även lister eller fält). Den översta är fönstrets namnlist. Den andra raden är programmets menyrad och den tredje är programmets verktygsfält. Om det i din dator inte visas fler rader så ser du därunder själva *Utforskaren*. *Utforskaren* består av två delar. Den vänstra, smala delen, visar endast mappar. Den högra, större delen, visar innehållet i den mapp som är markerad i det vänstra fönstret. Detta visas för XP i Bild 1 och för Vista i Bild 4. [4]

## Utforskarens utseende

*Windows XP:* Om den vänstra delen av *Utforskaren* inte ser ut som i bild 1 så klickar du på knappen *Mappar*.

För att visa filnamnen i en snygg lista i den högra delen, klicka på *Visa* och välj alternativet *Detaljerad lista*. Kontrollera att det ser ut som på min bild. [5]

*Windows Vista:* I Vista ser *Utforskaren* troligen från början ut som i bild 4. Även i Vista väljer du *Visa* och därefter alternativet *Detaljerad lista*. [7]

Klicka sedan på *Verktyg* och välj *Mappalternativ*. I dialogrutan *Mappalternativ* välj fliken *Visioning*. Kontrollera eller ändra så att rutan är tom framför texten: "Dölj filnamnstilllägg för kända filtyper". Sedan ska du klicka på knappen "An-

vänd i alla mappar". Avsluta genom att klicka på *Verkställ* och därefter på *OK*.

Se nedanstående bild 6 för XP och bild 8 för Vista. [6], [8]

## Var finns DISGEN?

DISGEN består av två delar, program-mappen och datamappen. Program-mappen innehåller själva DISGEN-programmet. Det är endast vid mycket enstaka tillfällen som du behöver bry dig om DISGENS programmap.

Datamappen innehåller mappar där de uppgifter som du själv registrerar i DISGEN placeras. Hur och var dina inskrivna uppgifter hanteras och placeras är något som du inte behöver bry dig om särskilt mycket i det normala arbetet i DISGEN. Men redan när du ska lägga in porträtt och bilder i DISGEN behöver du via *Utforskaren* använda en del av de undermappar som finns i DISGENS datamapp. Det finns tillfällen då du själv behöver kopiera in exempelvis bildfiler och kartfiler och då också skapa och namnge nya mappar. Det kan även vara nödvändigt att radera filer som inte längre behövs.

## Utveckling

Datorer, operativsystem och program utvecklas och förbättras ständigt. Allt detta är ju bra för oss användare men det ställer även krav på oss att hänga med och uppdatera oss själva.

DISGEN arbetar i huvudsak likadant i operativsystemen XP och Vista. Även XP och Vista är funktionellt ganska lika i de avseenden som berör DISGEN. Den största skillnaden för en DISGEN-användare är nog skillnader i utseende och vissa benämningar vilket kan ställa till lite förvirring. Dessa skillnader ska jag peka på i min beskrivning.

Beträffande DISGEN så sker även förändringar som påverkar hanteringen av programmet i datorn. Vi har under ett antal år vant oss vid versioner av DISGEN på 8.1-nivå. När den här artikeln kom-

mer i tryck är det endast några månader kvar till dess att vi går över till DISGEN 8.2. DISGEN 8.2 kommer enligt min åsikt att innehålla ett antal förändringar som underlättar hanteringen i datorn.

När jag nu går in på en del detaljer visar jag skillnader mellan XP och Vista men även några nyheter som du kommer att konfronteras med när du ska installera version 8.2.

## DISGENS programmap

Sökvägen till program-mappen är:

C:\Program\Dis\DISGEN8

För version 8.2 blir sökvägen:

C:\Program\Dis\DISGEN82

Rör inte dessa mappar eller innehållet om det inte särskilt anges i någon uppdateringsinstruktion från Föreningen DIS.

## DISGENS datamapp

*Sökväg i operativsystem XP:*

Installation från programskiva DISGEN 8.0x

C:\Dg8Data

Installation från programskiva DISGEN 8.1x

C:\Documents and Settings\All Users\Dokument\Dg8Data

Installation från programskiva DISGEN 8.2:

C:\Documents and Settings\All Users\Dokument\Dg82Data

*Sökväg i operativsystem Vista:*

Installation från programskiva DISGEN 8.1x

C:\Användare\Delat\Delade dokument\Dg8Data

Installation från programskiva DISGEN 8.2

C:\Användare\Delat\Delade dokument\Dg82Data

## Säkerhetskopiering

I flera artiklar och under kurser har jag propagerat för hur viktigt det är att ha ordning på sina säkerhetskopior. Här är mina fyra käpphästar:

- Säkerhetskopiera ofta.
- Sätt datum på säkerhetskopian.
- Samla säkerhetskopiorna i en mapp.
- Gör kopior på externa media (flera) som förvaras på åtskilda, säkra ställen.



Bild 6 & 8 De olika mappalternativen man kan välja i XP och Vista.

Bild 9 Säkerhetskopiera DISGEN i DgBackup som automatiskt sparar dagens datum och klockslag.

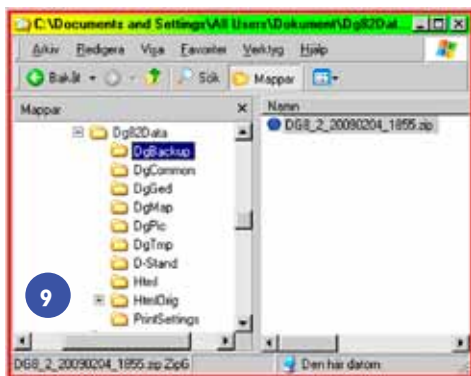
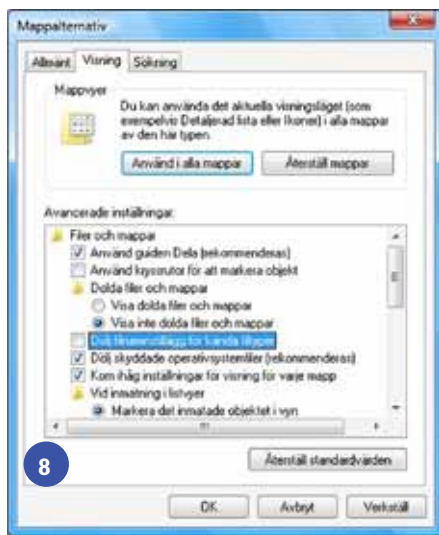
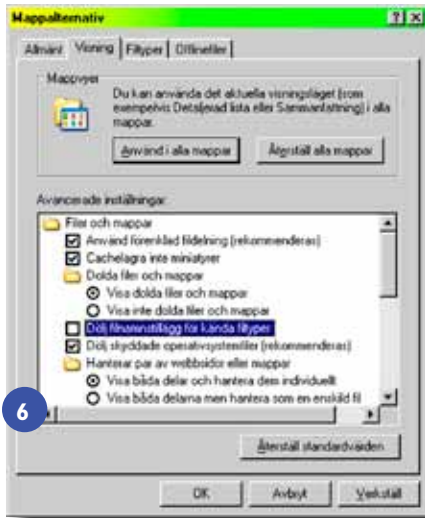

DISGENS säkerhetskopiering är en komprimerad fil som får namnet *Dg8.zip*. Innan du startar säkerhetskopieringen bör du tillägga dagens datum i filnamnet som då kan se ut så här: *Dg8\_ÅÅÅÅ-MM-DD.zip* vilket också utesluter risken att skriva över en gammal fil.

För att samla säkerhetskopieringarna börjar du med att skapa en ny mapp på ett ställe där du lätt hittar den. Du kan ge den namnet *Dg8\_Säkerhetskopior*. Det finns emellertid ett ställe där du absolut inte får lägga mappen med säkerhetskopiering och inte heller enskilda *Dg8.zip*-filer och det är inne i mappen *Dg8Data* eller i någon av undermapparna. Hämta säkerhetskopiering från datamappen, där du placerat dessa, måste du göra med regelbundna intervall, för att förvara dina säkerhetskopiering på säker plats utanför datorn.

Det finns ytterligare filer som du kan behöva hantera i DISGEN men har du nu satt dig in i hur Utforskaren fungerar så ska övrig filhantering, t.ex. DISBYTutdrag och Gedcom-filer knappast innebära några problem.

## Ny version – DISGEN 8.2

DISGEN 8.2, som kommer om några månader, bjuder på två nyheter som väsentligt underlättar hanteringen av säkerhetskopiering samt att det blir lättare att hitta DISGENS datamapp.

## Säkerhetskopieringen

När DISGEN installeras, eller när man skapar en ny datamapp, så skapas också mappen *DgBackup* under mappen *Dg82Data*. När man ska göra en säkerhetskopiering väljer programmet *DgBackup* som mål för säkerhetskopiering. Givetvis kan man själv välja en annan destination för sin säkerhetskopiering, men vi rekommenderar att man använder *DgBackup*.

Säkerhetskopieringen namnges nu även automatiskt med datum och klockslag så det blir helt omöjligt att av misstag skriva över gamla säkerhetskopiering som man vill behålla. [9]

## Utforskaren

I den nya versionen har under Arkiv införts ett nytt val "Öppna datamappen". Genom att klicka på detta öppnas Utforskaren med DISGENS datamapp *Dg82Data* markerad och öppnad. Detta innebär en mycket förenklad öppning och hantering av Utforskaren när man arbetar i DISGEN, oavsett om vill kopiera en säkerhetskopiering eller lägga in en bild i bildmappen.

## Slutord

Som jag skrev i inledningen så är denna artikel inte på något sätt ämnad som datorutbildning. Syftet har varit att ge dig några små tips och mer förståelse för var dina data hamnar och hur du lätt kan göra de kompletteringar du vill i förhållande till din egen forskning.

Vill du lära dig mer så rekommenderar jag att du anmäler dig till någon grundkurs i datoranvändning. Några av DIS regionföreningar anordnar även kurser i grundläggande datoranvändning och med inriktning mot släktforskning. Regionföreningarnas kurser i DISGEN ger också mer kunskap om datorn och DISGEN.

Jag har med avsikt hoppat över alla finesser och möjligheter som finns i DISGEN som i sin tur innebär att du behöver använda Utforskaren. Sådant behandlar vi i andra artiklar om DISGENS alla funktioner och möjligheter.

Lycka till med dina övningar och inställningar i *Utforskaren* och med användningen av DISGEN. 🐼



# De lokala soldatregistren



Centrala Soldatregistret är ett samarbetsorgan för en mängd olika soldatregister, och har alltså inte tillgång till de lokala registren. En komplettering till Björn Lippolds artikel följer nedan.

Inr 83 av tidningen Diskulogen återfinns en artikel av Björn Lippold om Centrala Soldatregistret. Björn har all heder av sitt pionjärbete med upprättandet av Soldatregistret i Skaraborg och allt det arbete som han i egenskap av chef för Garnisonsmuseet i Skövde har lagt och lägger ner för att stödja uppbyggandet av de olika lokala Soldatregistren.

Som framgår av artikeln har arbetet varit mycket framgångsrikt, även om delar av landet fortfarande saknar register. Som representanter för ett av de lokala soldatregistren känner vi dock ett behov av att även beskriva de lokala registrens relationer till Centrala Soldatregistret. Våra många kontakter med soldatforskare visar tydligt att man inte har fått klart för sig var forskningen utförs och hur man får tillgång till soldatakterna.

Centrala Soldatregistret är ett administrativt samarbetsorgan för ett drygt 20-tal enskilda soldatregister. Dessa enskilda register har i huvudsak byggts upp av forskare i ett antal släktforskarföreningar. Dessa föreningar äger och bestämmer själva över sina register, men samarbetar med det Centrala Soldatregistret som i detta frivilliga samarbete har följande funktioner:

- Tillhandahåller ett databasprogram för soldatregistrering.
- Fungerar som ett samarbetsorgan för utbyte av erfarenheter.
- Läger upp ett sökbart soldatregister i DIS.

Observera att registret i DIS endast innehåller möjlighet att söka på nyckeluppgifter för soldaterna. Om man önskar den kompletta soldatakten måste registrets ägare kontaktas. Adresser finns i DIS. Registret i DIS innehåller alltså inte de kompletta databaserna, dessa finns endast hemma hos ägarna av registren.

Centrala Soldatregistret har inte tillgång till de lokala registren. Centrala Soldatregistret har inte någon äganderätt till de olika registren och kan inte heller planera de olika registrens framtida organisation utan samråd med ägarna.

Det är intressant att läsa om utredningen *Försvaret i förvar*. Det återstår att se vilka konkreta åtgärder och förslag detta kan utmynna i. Föreningarna har stora utgifter för inventeringen, vilket hittills har lösts genom lokala anslag, medlemsavgifter och avgifter för soldatakterna. Underhåll och uppdatering kräver också ett personligt engagemang på lokal nivå.

Det är naturligtvis viktigt att samarbetet fortsätter och att Släktforskarföreningarna ute i landet engageras i soldatforskningen, även i de delar av landet som inte är bearbetade. Detta är en mycket stor arbetsuppgift. I den förening undertecknade representerar har inventeringen av vårt landskap omfattat cirka 38 000 soldater och tagit över 10 år att genomföra trots att ett stort antal medlemmar varit engagerade.

SOLDATREGISTRET UPPLAND  
*Christina Backman*  
*Sten Gillgren*

Bild 1 DISGENS datafiler.  
Bild 2 & 3 Ändra enhetsbeteckning på ditt USB-minne.

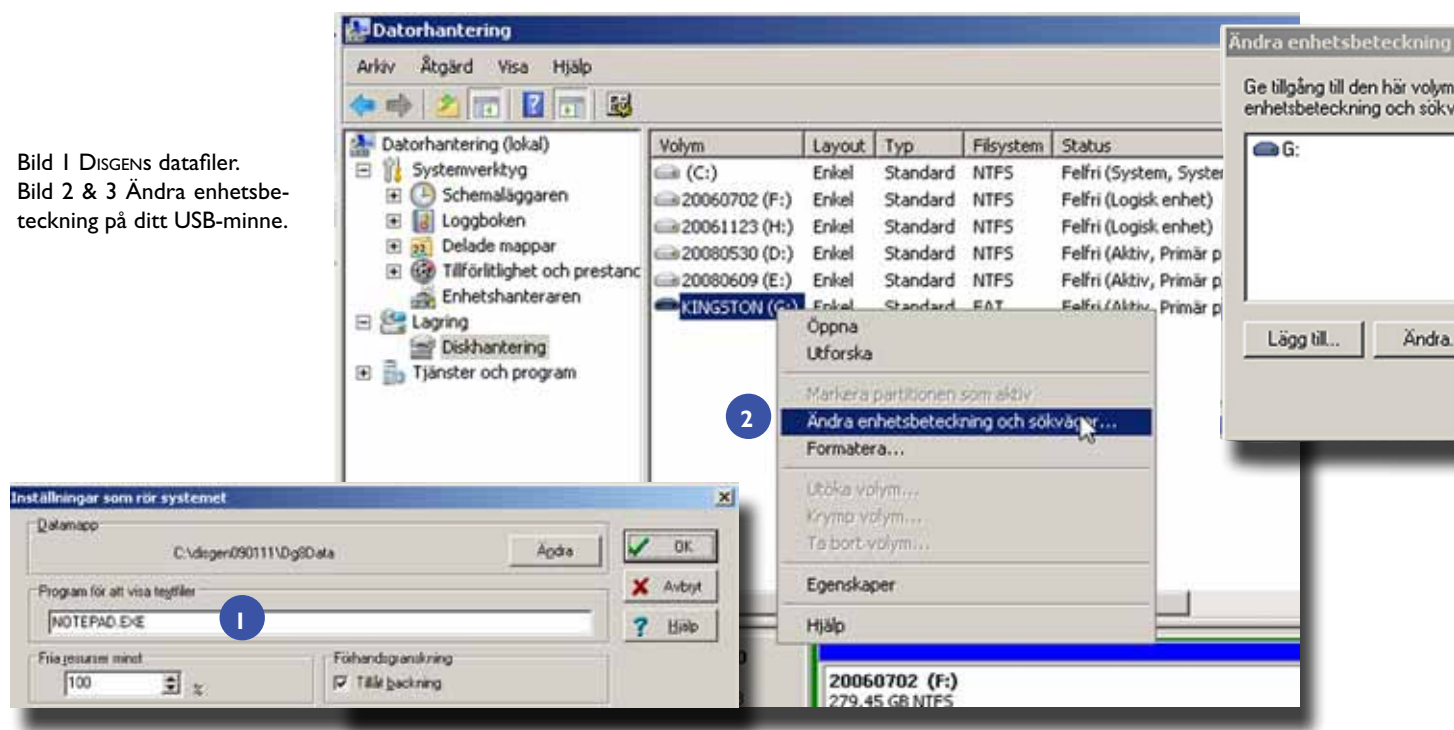

# Res med DISGEN på ett enklare sätt

TEXT: Bengt Kjällerström

BILD: Bengt Kjällerström

I flera år har jag haft studie-cirklar om DISGEN. Det har varit ett stort problem att göra det möjligt för deltagarna att kunna arbeta hemma mellan träffarna och fortsätta där de slutade i cirkeln.

Att ständigt ta backup och återläsa blir ett nästan oöverstigligt hinder för nybörjaren. I *Diskulogen nr 82* skriver Ingvar Kärrdahl en artikel om att resa med DISGEN på ett litet fickminne. Det verkade kunna vara en lösning. Här vill jag bygga vidare på Ingvars artikel och beskriva en ännu enklare lösning.

Problemet är att minnets enhetsbokstav varierar beroende på vilka andra enheter som anslutits samtidigt. Det kan vara ett USB-minne, ett kamerakort eller något annat som reserverar enhetsbokstäverna. I stället kan man ge alla

dessa sina fasta beteckningar, så att de alltid får samma bokstav.

När jag i det följande talar om pinne menar jag såväl ett USB-minne som en USB-ansluten hårddisk. De fungerar på samma sätt.

Första steget är att starta DISGEN på din huvuddator och i menyraden klicka på *Inställningar/Systemet*. Gör en anteckning om var på datorn DISGEN har sina datafiler [1]! Sedan använder du *Utforskaren* för att ta reda på sökvägen till DISGENS program. Vanligtvis ligger det under C:/Program och där heter mappen nog DISGEN8.

## Lås pinnens enhetsbokstav

Sätt in pinnen och låt datorn hitta den. Ge pinnen en ny enhetsbokstav, säg S (som i släktforskning).

Högerklicka på *Den här datorn* och välj *Hantera!* Öppna *Lagring* i vänstra panelen och klicka på *Diskhantering* i den meny som kommer upp. Då får du en lis-

ta över alla diskar i datorn och bland dem pinnen du just satte in. Högerklicka på pinnen och välj *Ändra enhetsbeteckning och sökvägar* [2]. Klicka sedan på *Ändra* och ange bokstaven S. Stäng med OK [3].

Pinnen ska nu alltid dyka upp som enhet S: även om den kopplas loss och återansluts.

## Kopiera filer till pinnen

Skapa en ny katalog på pinnen med namn som BengtsDISGEN (när man har flera versioner av samma program kan det vara bra att märka dem på något sätt). Kopiera nu programmappen *DISGEN8* och datamappen *Dg8Data* till denna katalog på pinnen.

CD-skivor brukar ofta starta sig själva när man sätter dem i CD-läsaren. För att få pinnen "självstartande" med samma teknik lägger man därför en fil *autorun.inf* i roten. Starta *Anteckningar* som finns under *Start/Tillbehör* och skriv in text [4]. Här anger *action* den handling vi ska upp-

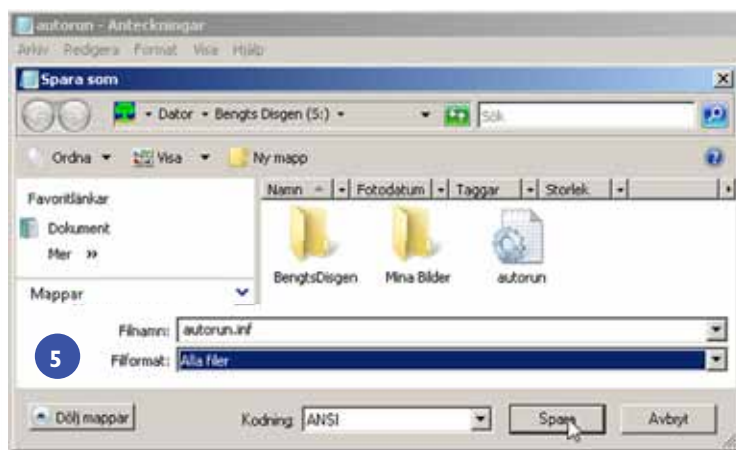
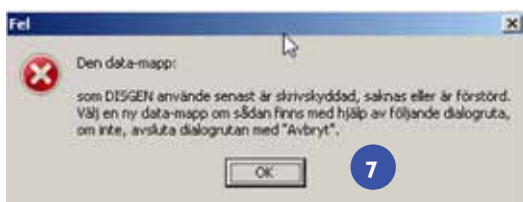
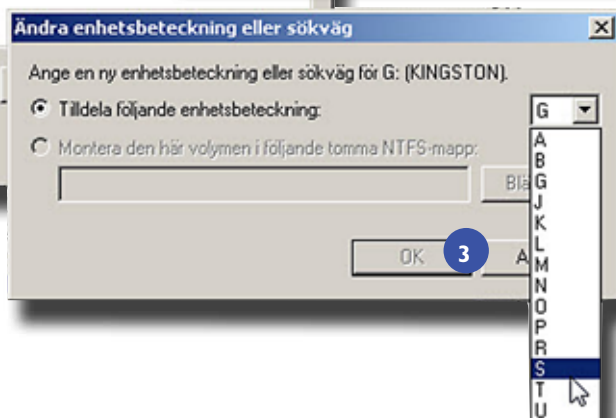
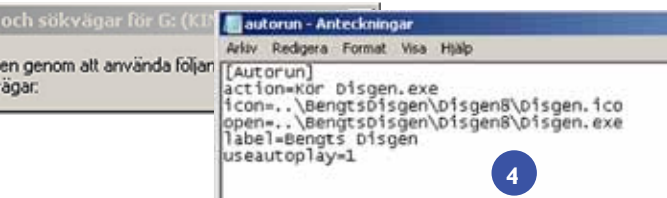

Använd anteckningar och skapa en fil som gör att pinnen blir självstartande.

muntras göra när pinnen startar, *icon* anger DISGENS ikon, *open* kör programmet DISGEN och *label* anger pinnens etikett. Klicka sedan på *Spara som* och spara som *Autorun.inf* och placera den i roten (alltså inte i någon mapp) på pinnen S [5].

## Kontrollera DISGEN

Ta ut pinnen och sätt in den igen. Efter ett tag visas en ruta [6]. Klicka på *Kör DISGEN* för att starta DISGEN. När DISGEN startar kan det inträffa att det inte hittar sina data och klagar på det. (Detta beror på att USB-minnet kan få olika enhetsbokstaver) [7]. Klicka på OK, leta reda på pinnen S, och bläddra dig fram till S:/BengtDISGEN/Dg8Data och klicka på den så att den blir markerad. Klicka därefter på OK och Utforskaren stängs. Nu bör DISGEN starta på välkänt sätt. (Det kan hända att något bildprogram försöker öppna pinnen för att leta efter bilder. I så fall klickar du *avbryt*.)

Stäng DISGEN och kontrollera att det fungerar som det ska, genom att dra ut pinnen och sätta in den igen. Har allt fungerat

rätt kan du nu klicka på *Kör DISGEN* och få DISGEN att starta som vanligt.

## Den andra (tredje) datorn

När du sätter in pinnen i en annan dator för första gången, ska du göra i ordning den i den nya datorn precis som tidigare under steg 1, så att pinnen får enhetsbeteckningen S:. När du sedan på nytt sätter in pinnen får du upp bilden i figur 6 och kan åter klicka på *Kör DISGEN*. Nu ska DISGEN starta som vanligt, så snart du stoppar in pinnen även i denna andra dator.

## Avslutningsvis

Om man vill veta vilka personer man redan har inmatade i DISGEN på pinnen klickar man på Kikaren-ikonen i verktygsraden. I sökfönstret som kommer upp, klickar man först på *Nollställ allt* och sedan på *Sök*. Resultatet blir en lista på alla inmatade personer. Markera en, och klicka på den gula ikonen på vänsterkanten i DISGEN. Då kommer familjebilden upp med den valda personen som centrumperson.

När man har DISGEN på en pinne blir det ännu viktigare att säkerhetskopiera, eftersom det är så lätt att tappa bort pinnen. Det säger sig självt att man måste lägga säkerhetskopian på något annat ställe än på pinnen. Varför inte på något av de fria diskutrymmen som finns på webben? Säkerhetskopian kan bestå av en kopia av mappen Dg8Data eller en säkerhetskopia gjord i DISGEN.

För att få en överblick över vilka diskar som finns på datorn använder man *Utforskaren*. Tryck på Windows-tangenten (den med flaggan på) och samtidigt på E. Nu öppnas *Utforskaren* och man ser datorns diskar. Där finns dels hårddisken C: dels ska man finna ett flyttbart minne, eller Kingston, eller liknande som har en enhetsbokstav D:, eller E:, eller F: eller G:. Det beror på vad man har anslutit till datorn, så det kan variera.

En samlad lista över alla tips om hjälp med DISGEN hittar du på Dis-Syds hemsida [www.dissyd.se](http://www.dissyd.se) Se hjälp till medlemmar. Lycka till! 🍀



# Släktforskning på internet



Bild 1 & 2 Barnhusets rullor visar händelser under Fritz Julius barndomsår.  
Bild 3 Mamma Julias födelsedata finns i mantalsregistret för år 1860.  
Bild 4 Julias födelsenotis med föräldrarnas namn fanns hos Genline.



GID 2757.46.5100

## Fritz Julius var barnhemsbarn, men trots det går det ganska lätt att hitta hans släkt med hjälp av internet. Hans historia kan följas via barnhemsrullor, mantalsregister och en studentmatrikel.

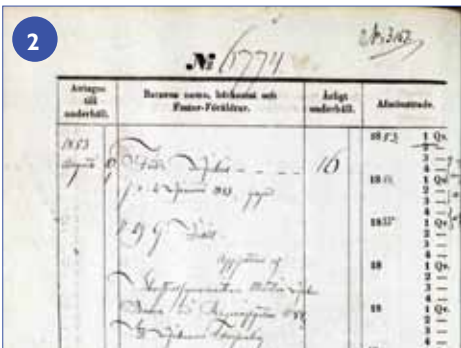
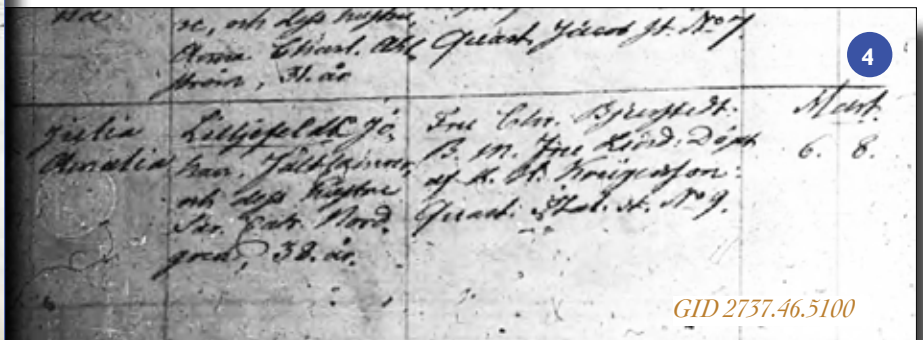
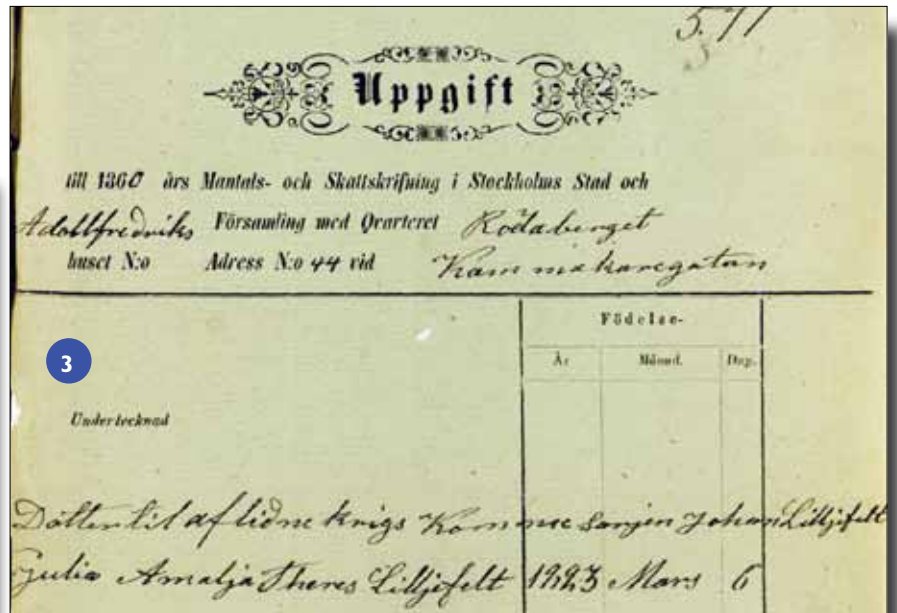
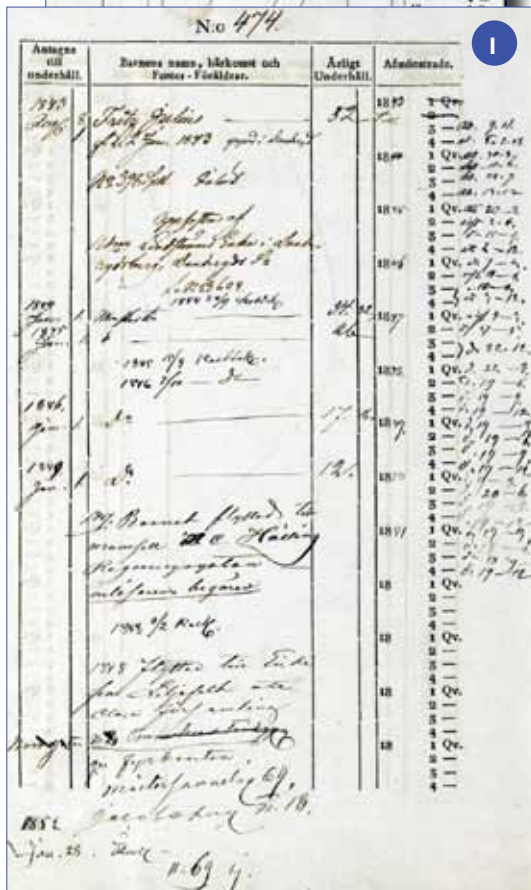
Jag har under hösten 2008 forskat på släkten Liljegren, som enligt tradition startade som släkten Liljefeldt i Finland. Slutresultatet är att jag hittat rötter ner till 1590 via prästsläkten Lilius i Finland. Vägen och metoderna till detta resultat kan vara lärorika för andra, varför jag här beskriver dessa snarare än släkterna. All forskning beskriven nedan är gjord hemifrån via internet, med något enda undantag som anges i texten.

### Uppdrag

Enligt muntlig tradition och tidigare forskning var Fritz Julius Liljegren den förste Liljegren. Han anges vara född utom äktenskapet av Julia Amalia Liljefeldt 1843 och uppfostrad på barnhem i Stockholm. Julia Amalias far sägs vara en Fortifikationschef och Krigskommissarie från Finland. Endast efternamnet Liljefeldt var känt om honom. Släkten önskade veta mer om de finska rötterna.

### Fritz Julius ungdom

Av tidigare forskning i Stockholm hade jag lärt mig att Stockholms Stadsarkiv (SSA) är en bra källa och de har digitaliserat en hel del användbara handlingar. Att söka där är dessutom gratis.

Där började jag med att söka i *Allmänna Barnhusets* rullor för åren 1798–1907. Jag sökte på förnamnet Fritz Julius och fick en värdefull träff direkt som gav en kopia på barnhemmets journal för barnhemsbarnet Fritz Julius född 1843-01-02 [1].

Där fanns detaljer om hans utackorderingar de första nio åren. Senare under

hösten digitaliserade SSA ytterligare två dokument som täckte åren fram till hans 12-årsdag [2]. Men inget sägs om hans föräldrar. Den enda anknytningen till traditionen är att Fritz Julius anges flytta till en "enkefru Liljefelt" 1848.

Jag önskade nu hitta födelseanteckningarna för Fritz Julius. Efter lite virrande i Stockholms församlingar via Genline fann jag födelsen i Adolf Fredrik. Där står att han föddes på *P.P.* vilket kan tydas som barnbördshuset *Pro Patria*. Föräldrar anges "okänd, 20 år". Fram till 1907 fick både moder och fader vara okända.

Via anteckningarna i barnhemsjournalen och kyrkböcker hos Genline kunde jag följa Fritz Julius under hans ungdom. De första fyra åren utackorderas han till en änka i Danderyd. Efter ett kort gästspel hos en mamsell Helling bor han i några år hos en änkefru Liljefeldt.

Mer om henne nedan. Tolv år gammal skrivs han ut från Barnhuset och blir lärling hos en skorstensfejarmästare Braun. Hos honom är han till c:a 20 års ålder. Hos Braun kallar han sig först Lundgren men därefter tar han efternamnet Liljegren. Han blir senare skorstensfejarmästare i Norrköping, med stor rörelse och många barn.

### Fritz Julius mamma

Enligt traditionen var Julia Amalia Liljefeldt moder till Fritz Julius. Fanns hon i Stockholm vid denna tid? Att börja leta i kyrkböcker är omöjligt när man inte ens vet församling. Nu är SSA åter till stor hjälp. Man har gjort ett register för mantalsuppgifter för åren 1800–1883. För åren 1835, 1845, 1860 och 1870 finns dessutom själva mantalsuppgiften skannad. Från 1830 var dessa obligatoriska att inge varje år. Söker man personer efter 1878 i Stockholm är det i stället *Rote-*

*mansarkivet* man skall använda, detta har också SSA digitaliserat.

Sökning i dessa register kräver lite tålamod och taktik. Man bör först ange ett brett sökbegrepp. Men en sökning endast på efternamnet Liljefelt i mantalsregistret gav mig direkt träff på en Commissariedotter Julia A Liljefelt som bodde i Adolf Fredrik 1858. Genom sökning på olika stavning av efternamnet fann jag henne mantalsskriven i olika församlingar i Stockholm under åren 1842 till 1864. Minst sex olika stavingar av efternamnet har förekommit. I texten nedan har jag använt de stavingar jag hittat i respektive källa.

För 1855 har SSA ett register som också innehåller födelsedata. Där hittar jag

» *Här körde forskningen fast för en tid. Jag förbisåg det allra enklaste verktyget idag – Google.* «

Commissariedotter Julia Liljefeldt boende i Ladugårdsland övre med födelsedatum 1823-03-06. Detta stämmer med att hon skulle vara 20 år vid Fritz Julius födelse så som angavs i födelseboken.

För 1860 hittar jag hos SSA hennes egenhändigt skrivna mantals-uppgift. Hon bor då i Adolf Fredrik på Kammarkaregatan 44. Traditionen med en fader som var Krigskommissarie styrktes och hennes födelsedatum 1823-03-06 fick jag bekräftat här [3].

### Julias föräldrar och syskon

Jag letade i flera födelseböcker från Stockholmsförsamlingar för att möjligen hitta henne född där. Efter en hel del möda hittar jag henne i Genline, född i Jakobs församling [4].

Här kallar sig fadern Fältkamrer Johan Lilljefeldt och moder är Sara Catharina Nordgren, 38 år gammal. De uppges bo i kvarteret Italien större N:o 9.





6

GID 2341.11.46800

År	1806	År	1806
Ort	Källberga	Ort	Källberga
Äktenskaps		Äktenskaps	
Man	Johan Fredrik Liljefält	Hustru	Catharina Lilljefält
Ålder	24	Ålder	21
Profession	Kamrer	Profession	Kamrer
Äktenskapets		Äktenskapets	
Ordnings		Ordnings	
År	1806	År	1806

Catharina Lilljefält återfinns i mantalsregistret 1835. J. F. Liljefeldt med familj finns i HL hos Genline. Johan F. Liljefeldt vigsel 1806 finns i Hiski-databasen.

**Idensalmi lf - Iisalmen msrk**

Vigda

[Länk till denna händelsen](#) [ 1681792 ]

Lysning / Vigd		9.3.1806
Man	By / Gärd	
	Namn	Exped. Kr. Befm. och Länsman Johan Fred. Liljefeldt
Hustru	By / Gärd	
	Namn	Jungfr. Maria Xstina Gullman
Egen komm.		
Original komm.		
Länkar	<a href="#">SSHY - Digiarkisto</a>	

9



Det finns läsbara husförhörslängder för året och följande år i Genline, men trots många timmars letande har jag inte funnit familjen boende där.

Jag hade tidigare sett att det fanns en änka Catharina Liljefeldt i Stockholm när jag sökte i SSA:s mantalsregister. För 1835 års mantalsskrivning finns mantalsuppgifterna digitaliserade och med sökning på namnet Lilljefält (!) hittar jag henne med familj [5].

Hon uppger sig nu vara Fältkamrersänka. Två döttrar bor fortsatt hemma. Observera hur felstavningar kan fortplanta sig till digitaliserade register och försvåra sökningar. Härifrån kunde jag spåra Sara Catharinas släkt till en fader som var klensmedsälderman och farfader som var klockgjutareäldersman.

Men det var ursprunget för Johan Fredrik Liljefeldt som var fokus och för honom hade inte funnits något belägg i någon kyrkobok ännu.

## Johan Fredriks familj

I SSA:s mantalsregister för 1820 hade jag hittat en Fältkamrerare J.F. Liljefeldt boende i Katarina södra och västra. Kyrkoböcker för Katarina är oanvändbara då. Där fanns en referens 1252 till mantalsuppgift. Här var jag tvungen att göra det enda fysiska besök på ett arkiv jag gjort. Vid besök i Stockholm gick jag till SSA på Kungsholmen. Den önskade referensen 1252 fanns på mikrofilm.

Han bodde i kvarteret Nederland i Katarina med en hushållerska och en piga. Följande anteckning finns: "Fältkamreren J.F. Liljefeldt byrer härstädes Rum men säger sig vara Mantal- och Skattskriften i dess gård Källberga i Östmo socken, Stockholms län. .. har härstädes Sidengårdiner uti ett rum."

Härligt! Ösmo är en landsförsamling med ordning och information i sina kyrkböcker relativt vad man upplever för Stockholms-församlingar.

Väl hemma hittar jag också familjen på Källberga gård i Ösmo. I Husförhör Ösmo 1817–1826 hos Genline hittar jag hela familjen [6]. Här finns 1819 f.d. kamrer J. F. Liljefeldt och tre av hans barn. Sonen Fredrik Mauritz hade jag redan hittat. Det är änkan efter honom som Fritz Julius bor hos 1848. Men först nu är släktskapet bekräftat.

Intressantast i detta dokument är Johan Fredriks födelsedata (1777-10-17) och födelseort som tidigare var okända. Där står en ort som ser ut som M....by, Åbo län, alltså i nuvarande Finland.

## Kyrkoböcker i Finland

Nu började jag leta efter och lära mig källor i Finland tillgängliga över internet. Finlands släkthistoriska förening (FSHF) har länkar till skannade kyrkböcker. De är långt ifrån färdiga med skanningen av alla församlingar, men jag hade tur och fann vad jag behövde. Jag

kollade runt i Åbo och Björneborgs län vad församlingarna heter. Jag fann ett namn som passade: på svenska Messuby och på finska Messukylä.

Dessutom fanns där en födelsebok, *Syntyneet*, för 1751–1782. Jag sökte ju 1777! Under några veckor läste jag fram och tillbaka i denna födelsebok. Skanningen är gjord helt utan gråskalor och därför svårläst. Troligen femte gången jag läser på sidan för oktober 1777 märker jag att det även finns något skrivet på tvären i marginalen som jag inte noterat tidigare. Där finns en Johan Fredrik med en fader Sergeanten Anders Johan Lilienfelt och moder Anna Henriksdotter! [7] Den finska anknytningen som traditionen sagt blev härmed bekräftad.

Nu ville jag gå till husförhörsbok, *Rippikirja*, och hitta hela familjen. Tyvärr fanns dessa bara för 1762–1767 (troligen ofullständig) samt för 1793–1798. Trots mycket letande fann jag inte familjen i dessa. Fadern Anders Johan var ju sergeant i en orolig tid i Finland så han var kanske inte särskilt bofast. Här körde forskningen fast för en tid. Jag förbisåg det allra enklaste verktyget idag – Google.

## Johan Fredriks släkt

En morgon i december googlar jag på "Anders Johan Liljefeldt" i domänen .fi. Man måste prova alla alternativa stavningar. Detta gav två träffar i något som på finska heter *Ylioppilasmatrikkeli 1640–*



Bild 7 Finsk födelsenotis för Johan Fredrik 1777.

Bild 8 Matrikel över studenter från Åbo Universitet.

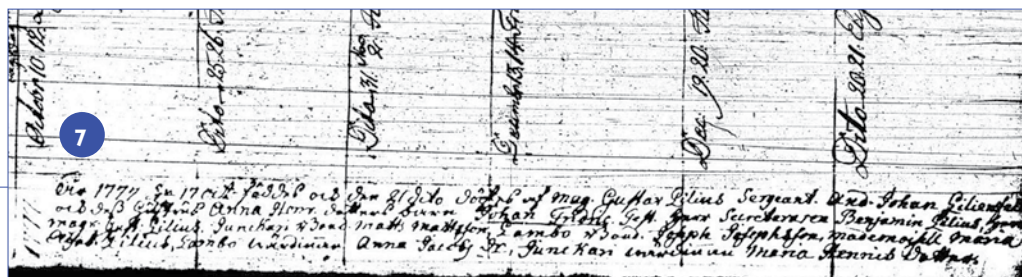

**Ylioppilasmatrikeli 1640–1852**  
Etusivu > Henkilö

Sisältö: Henkilöedot

- Matrikelin etusivu
- Etisähe
- Ylioppilaat aikajärjestyksessä
- Ohjattu haku
- Hakulomake
- Muistin tallennetut tiedot
- Hakukohje
- Anna palautetta

8

kl. 1768 Anders Johan Lilius, vuodesta 1772 Liljefelt (Lilienfeldt) 8783. \* Messukylässä 10.4.1751. Vnt. Messukylän kirkkoherra, FM Anders Lilius 8825 (yo 1731, † 1771) ja Maria Elisabet Thauvonius. Pääsyksikutele 2.5.1768. Ylioppilas Turussa kl. 1768 (Lilius) And. Stat. 511. Satatuntalaisen osakunnan jäsen 3.5.1768 [1768] Die 3 m. Maji Andreas Johannes Lilius Messybyensis Nat. 1751: | Militie suam obtulit vitam. — Voluntaari 1772. Lippumies Porin läänin jääkäryksimessä 1773. kersantti (1775). Maanjako-oikeuden sihteei (1787). † Messukylässä 15.2.1808.

Pso: 1775 Anna Henriksdotter Elgeen († 1836).

Lanko: Spankkovan kirkkoherra Tomas Elgeen 8866 (yo 1758, † 1799).

Vittauksia: HYK ms., Index s. 117b; HYK ms., Satak. osak. mair. I #944; HYKA TAA Ef, Ylioppilaiden kirjoitustautuasiakirjat v. 1768; Antti Lehtosen tiedonanto 5.6.2008 (Täydennys ylioppilaan elämäntietoihin vsta 1772 eteenpäin). — V. Lagus, Studentmatrikel II (1892–99) s. 180 (CXQ). — A. Bergblom, Sukukirja I (1892) s. 769 (Lilius Taulu 23).

- Länkar:
- SSA [www.ssa.stockholm.se](http://www.ssa.stockholm.se) > Använd arkiven > Sökvägar
- FSHF [www.digiarkisto.org](http://www.digiarkisto.org) > Bildarkiv: Kyrkoböcker
- Åbo universitet [matrikeli.helsinki.fi](http://matrikeli.helsinki.fi) > Ylioppilasmatrikeli
- SVAR [www.svar.ra.se](http://www.svar.ra.se)
- Genealogiska Samfundet i Finland [www.genealogia.fi](http://www.genealogia.fi)

1852. Det är en matrikel för alla utexaminerade från Åbo universitet mellan 1640 och 1852. Inte nog med att det är en kronologisk matrikel, någon har också länkat till släktingar för varje utexaminerad som också examinerats i Åbo. Denna troligen från början handskrivna matrikel är idag upplagd på internet. Många bemärkta svensk-finska släkter kan sökas där. Det enda problemet är att all text är på finska förutom lite latin [8].

Här framgår att Anders Johan är född Lilius 1751-04-10, utexaminerad från

## » Andra frun finns i Stockholm och kallar sig änka när han gifter sig i Finland för tredje gången! «

Åbo 1768, och 1772 byter han som militär namn till Lilienfelt. Hans examina och föräldrar anges också samt var han varit fram till sin död i Messuby 1808-02-15.

Att hitta en källa som denna databas är absolut högsta vinsten. Slakten Lilius läste nästan alla vid Åbo och med några få undantag blev de kyrkoherdar. Genom att klicka mig fram i denna databas har jag från Anders Johan kommit fyra generationer bakåt, alla är kyrkoherdar. Den äldste är en Henrik Rainenius född 1590, kyrkoherde i Längelmäki, som efter en akademisk avhandling om liljor verkar ta sig namnet Lilius. Jag har fun-

nit 12 kyrkoherdar Lilius men det finns säkert fler. Databasen upptar söner men aldrig döttrar. De fick aldrig chansen att läsa på universitet och kom inte med i matrikeln. Troligen finns det söner som saknas också därför att de inte läst där.

## Generalmönsterrullor

Ytterligare en typ av källa har kommit till användning. Jag ville veta mer om sergeanten Anders Johans militära karriär. Jag hade sett att soldattorpen i Messuby hörde under 2:a Majorens Companie av Björneborgs regemente. Jag antog att Anders Johan också hörde dit. Hos SVAR finns Generalmönsterrullor skannade. Där

finns också Björneborgs regemente. Jag hittar honom mönstrad flera gånger under åren 1779–1783. Han har titlar "Sergeant på extra Stat" och "Vargerings Under Officer". Han får avsked 1783.

## Äventyraren Johan Fredrik

Johan Fredrik Liljefeldt, som skulle vara huvudperson i denna forskning, är ännu lite "i dimmorna". Han börjar dock skymta fram som en äventyrare. Här krävs mer forskning, troligen i domböcker och också i arkiv i Finland.

Tre obekräftade uppgifter om honom har jag fått hos Genealogiska Samfundet

i Finland på [www.genealogia.fi](http://www.genealogia.fi). I projektet Hiski läser de av finska kyrkoböcker och sparar i en databas för sökning. Johan Fredrik har troligen varit gift tre gånger. Första giftet 1806 i Idensalmi [9]. Hans titel då är "Exped. Kr. Befm. och Länsman". Andra giftet är 1810 i Stockholm och tredje i Fredrikshamn i Finland 1831 enligt Hiski. Jag har i Hiski också hittat att han dör i Tammerfors 1848. Andra frun finns i Stockholm och kallar sig änka när han gifter sig i Finland för tredje gången! Under sin tid i Ösmo 1816–1820 har han först varit förvaltare på Nynäs Säteri, åt änkan efter generalen Carl Johan Adlercreutz, och därefter ägare till Källberga gård i Ösmo i några år. Därifrån tycks han rymma med familjen efter konkurs enligt en Google-träff.

## Fortsättning

Ingen forskning i en viss släkt blir någonsin färdig. Trots att jag saknar blodsband till denna släkt har den varit så varierad och intressant att den kommer att engagera mig i många år. Det finns säkert fler spännande fakta att plocka fram från Johan Fredriks 70-åriga levnad. Han bör bl.a. varit med när vi förlorade Finland för i dagarna 200 år sedan. Jag har med dessa rader försökt dela med mig av mina erfarenheter efter bara första halvårets forskning. 🐦

## Halmstad 100 Kartor, Människor och Bebyggelse (DISCD#301) 2008.08

I Halmstad för 100 år sedan.  
20 kartor från Halmstad kommuns Byggnadskontor. 8 artiklar från Föreningen Gamla Halmstads Årsböcker.

Halmstads stads adresskalender för 1907.

Halmstads fastighetskalender 1925.

Befolkning i Halmstad 1882-1897 i en sökbar databas med 50 000 namn.

Registret består av alla personer i Halmstads husförhörslängd.

Hallands Släktforskarförening. Föreningen Gamla Halmstad.

[www.genealogi.se/halland](http://www.genealogi.se/halland)

[hgf@halland.genealogi.se](mailto:hgf@halland.genealogi.se)

Pris: 200 kr

## Falbygdsrötter version 2.0 (DISCD#302) 2008.08

Födda, vigda och döda inom Falköpings nuvarande kommun ca 1750-1936, 284 000 poster, nyttillkommet i denna nya version är födda, vigda och döda 1921-1936, samt några socknar från tidigt 1700-tal, bland annat Norra Åsarp och Slöta.

Falbygdens Släktforskarförening.

<http://fsffalbygden.se/>

Pris: 325 kr, medlemmar 250 kr.

## Medelpad CD 1500-1800, utgåva nr 2 (DISCD#303) 2008.08

Familjeregister för socknar i Medelpad.

[www.genealogi.se/medelpad/](http://www.genealogi.se/medelpad/)

Pris: 350 kr + porto, medlemmar 300 kr + porto

## Tidiga entreprenörer Norrbotten län, landsbygden 1888-1900.

### (DISCD#304) 2008.08

Över 4 150 filer / akter avseende Norrbottens landsbygd presenterade mellan åren 1888-1900, akterna är optimerade för visning i Windows fullskärmsläge 800\*600. Ingen särskild programvara krävs förutom Internet Explorer. Filer/akter är i jpg-format, och är sökbara dels genom beskrivning av innehållet i akt/fil och dels genom sammanställning i årtal. Svar Riksarkivet tel 0623 72500

Pris: 100 kr.

## Eskilstuna – Strängnäs Släktforskarförening (DISCD#305) 2008.08

Utgåva 2 av CD-skivan innehåller födda, vigda och döda i Eskilstuna kommun från ca 1862

till ca 1926. Födelseposter 78 032, vigselposter 196 095, dödposter 39 160 per 2008-08-24. Dessutom finns födda för Eskilstuna och Västermo även före 1862.

Alla poster finns inte inlagda ännu, men merparten finns där. CD-skivan kommer att kompletteras efterhand.

[www.essfjust.nu/](http://www.essfjust.nu/)

Pris: 300 kr + porto, medlemmar 250 kr + porto, köpt 1:a versionen 50 kr.

## Polisunderrättelser 1901-1905

### (DISCD#306) 2008.08

Innehåller personregister, hela Sverige, 5 år 1901-1905, 44 700 personer och 4 360 sidor. Under inseeende af Stockholms Polisstyrelse utgifna för rikets Polismyndigheter.

Efterlyste och häktade personer, frigifning af fångar, för lösdriveri varnade och dömda personer, stulen och bortkommen egendom m.m.

[www.obdr.se](http://www.obdr.se)  
Pris: 249 kr st. Vid köp av hela serien bestående av 6 CD-skivor 999 kr + 25 kr frakt.

## Polisunderrättelser 1906-1910

### (DISCD#307) 2008.08

Innehåller personregister, hela Sverige, 5 år 1906-1910, 46 100 personer och 4 500 sidor. (Innehållet beskrivs ovan för åren 1901-1905.)

[www.obdr.se](http://www.obdr.se)  
Pris: 249 kr st. Vid köp av hela serien bestående av 6 CD-skivor 999 kr + 25 kr frakt.

## Polisunderrättelser 1911-1915

### (DISCD#308) 2008.08

Innehåller personregister, hela Sverige, 5 år 1911-1915, 47 100 personer och 4 600 sidor. (Innehållet beskrivs ovan för åren 1901-1905.)

[www.obdr.se](http://www.obdr.se)  
Pris: 249 kr st. + frakt 25 kr.

## Polisunderrättelser 1916-1920

### (DISCD#309) 2008.08

Innehåller personregister, hela Sverige, 5 år 1916-1920, 48 700 personer och 7 400 sidor. (Innehållet beskrivs ovan för åren 1901-1905.)

Bilunderrättelser 1916-1919  
Registrering och ägarbyten, med ägarens namn och hemvist, av bilar och motorcyklar samt meddelande om återkallade körkort.

[www.obdr.se](http://www.obdr.se)

Pris: 249 kr st. + frakt 25 kr.

## Tusindvis af Navne

### (DISCD#310) 2008.08.

Register til Personalhistorisk Tidsskrift 1880-2000.

Utgivet af Samfundet for Dansk genealogi og Personalhistorie.

[www.genealogi.dk](http://www.genealogi.dk)

## Skånska städer och samhällen

### (DISCD#311) 2008.08

Malmö 1824, 163 sidor. En intressant bok om Malmö stads innevånare, näringar och företag.

[www.obdr.se/](http://www.obdr.se/)

## Malmö Stads Adresskalender 1890

### (DISCD#312) 2008.08

En intressant bok med adresser och titell/yrke på Malmö stads innevånare, fastighetsregister med ägare och tax.v., företag, hantverkare, föreningar, banker, stiftelser, fonder, försäkringsbolag m.m. Information om skolor, brandkår, polis, sjukvård och annan offentlig service.

[www.obdr.se/](http://www.obdr.se/)

## Porträttgalleri Malmöhus Län

### (DISCD#313) 2008.08.

Detta porträttgalleri på 944 sidor, upptager 3 500 personer från Malmöhus län under år 1930, vilka representera statliga och kommunala institutioner, riksdag, landsting, rättsväsendet, undervisningsanstalter, vetenskap, konst, handel, industri, sjöfart, jordbruk m. fl.

[www.obdr.se/](http://www.obdr.se/)

## Sveriges studenter 1900-1935

### (DISCD#314) 2008.08.

Dalarna – Gotland – Närke – Södermanland – Västmanland.

Uppgifter. Namn och födelseuppgifter. Utbildning, yrken och förtroendeuppdrag m.m.

Hustru, barn. Föräldrar och deras yrke. I 086 sidor.

[www.obdr.se/](http://www.obdr.se/)

Pris: 199 kr + frakt 25 kr.

## Bohusläns Bygd och Folk År 1958.

### (DISCD#315) 2008.08.

Bohusläns historia 1658-1958. Bohusläns bebyggelse 8 000 fastigheter med bild.

Fastighetens storlek, historia, ägare och ägarens föräldrar, hustru och barn. I 200 sidor.

[www.obdr.se/](http://www.obdr.se/)

Använd gärna insändarsidan för att diskutera något angeläget ämne. Men skriv så kortfattat och koncentrerat du kan. Skicka din insändare till [diskulogen@dis.se](mailto:diskulogen@dis.se). Diskulogen förbehåller sig rätten att koncentrera insändare.

### Gift två gånger med samma

I Diskulogen nr 83/2008 beskrevs hur man kan registrera två giften/förhållanden med samma person. Verkade ju inte dumt, men efter att ha gjort en utskrift i tabellform så såg det ju inte klokt ut! Dubbelt upp av porträttbild och inmatad text. Jag ändrade snabbt tillbaka.

SVANTE CARLSSON, MEDLEM 11198

### Utländska tecken

I min släktforskning har jag en hel del utländska personer och ibland får man klura lite på hur man skall skriva.

Alldeles nyss skulle jag lägga in en person vars förnamn var François d.v.s. c med cedilj. Då testade jag att gå in i WORD på en ny blank sida, klicka på Infoga, därefter Symbol. Jag bläddrade fram tecknet i fråga, kopierade det och klistrade in det på den blanka WORD-sidan.

Därefter markerade jag tecknet på WORD-sidan, kopierade det, gick tillbaka till DISGEN och klistrade in det. Det fungerade hur smidigt som helst.

ELISABETH HELLDÉN, MEDLEM 5069

### Födda i Sjuhärad mellan åren 1688–1900 (DISCD#316) 2008.11

Socknar: Berghem, Fotskäl, Fritsla, Grim-mared, Gunnarsjö, Hajom, Horred, Hyssna, Istorp, Karl Gustav, Kattunga, Kinna, Kinnarumma, Kungsäter, Seglora, Skephult, Surteby, Sättila, Torestorp, Tostared, Ålekulla, Örby, Öxabäck och Öxnevalle.

Pris:För medlemmar i BSF 125 kr

Övriga 150 kr

<http://borassläktforskare.se/>

[adm.bsff@telia.com](mailto:adm.bsff@telia.com)

033 105318

Borås släktforskare

Alvestagatan 31

504 33 BORÅS

### Gr@vsök i Marks Härad v. I (DISCD#317) 2008.11

Databasen innehåller i sin nuvarande form 5 748 gravstenar och 7 122 sökbara poster. Det går att använda databasen på [www.hag-berg.se/](http://www.hag-berg.se/) De kyrkogårdar som är representerade är: Fotskäls kyrkogård, Fritsla Begravningsplats, Fritsla kyrkogård, Hajoms kyrkogård, Hyssna gamla kyrkogård, Kinna nya Begravningsplats, Kinnarum kyrkogård, Skene skogskyrkogård, Skephult kyrkogård och Örby kyrkogård.

Pris: 150 kr (inklusive porto och frakt).

[gravsok@hag-berg.se](mailto:gravsok@hag-berg.se)

### Begravda i Sverige (DISCD#318) 2008.12

Begravda i Sverige är resultatet av ett samarbetsprojekt mellan Sveriges kyrkogårdsförvaltningar och Sveriges Släktforskarförbund. Församlingarna inbjöds att delta med ett utdrag ur sina gravböcker, där dessa fanns i digital form. Resultatet blev att 563 församlingar eller samfälligheter av de totalt 829 i Sverige beslöt sig för att skicka in sitt material. Sammanlagt 5 360 000 begravda på 2 300 kyrkogårdar finns med på CD:n.

Svenska kyrkans församlingsförbund har välvilligt bidragit med kontaktoppgifter och råd, utan vilka projektet skulle ha varit omöjligt att genomföra. De fem olika tillverkarna av gravprogram har också helt ideellt modifierat sina programvaror för att underlätta genomförandet. Alla dessa ska ha ett stort tack !

Tidsomfattningen sträcker sig från någon enstaka grav från 1400- och 1500-talet och ett 60-tal från 1600-talet till november 2008. CD:n kan således användas som komplement till Sveriges dödbok 1947-2006 för de senaste åren.

Köpes via Sveriges Släktforskarförbund.

[www.genealogi.se](http://www.genealogi.se) - Bokhandeln

Pris: 595 kr + Exp.avg. 25 kr + porto

Medlem i släktforskarförening 495 kr + Exp.avg. 25 kr + porto

### Ydre Härad och delar av Kinda Härad (DISCD#319) 2009.01

Samtliga ? familjer i gårdar och torp i Asby, Norra Vi, Sund, Svinhult, Torpa och Västra Ryds socknar i Ydre kommun 1600 – 1930 talet.

Tidersrum, Kisa och Västra Eneby socknar i Kinda kommun 1600–1900-talet.

Samt soldater med familjer i hela Ydre Komp. Samt Ydredelen av Vifolka Komp.

Ydre Komp. är gjord genom en cirkel med Birgitta Rääf som cirkelledare.

Övrigt är forskat av Olov Mattsson.

Gårds- och torpnamn, som slutar med "Asker-ryd (E)" söks under Västra Ryd socken, Eneby (E) = Västra Eneby.

Köpes via Olov Mattsson Ängsvägen 18 570 60 ÖSTERBYMO Tel 0381 60442

[Mattsson.olov@gmail.com](mailto:Mattsson.olov@gmail.com)

Pris : 130 Kr.



Listningen av Genealogiska Föreningens samlingar fortsätter och avslutas nu.

## AnnaLisa Schedins samling

(en box och tre arkivkartonger).

## Scholanders samling

Ingen innehållsförteckning finns.

## Segeberbrandts samling

Forskare Thorsten Björkman.

Samlingen sammanställd 1956.

Arkivkartong folio 2,5 cm.

Tre maskinskrivna häften i folioformat om vardera ca 25 sidor. Släktutredning för släkten Segeberbrand(t).

Några anteckningar rörande ättlingarna till den förste med namnet Segeberbrand, juli 1956. Stamfader Isac Månsson Segeberbrandt f 1690 i Börsarp Skåne. Gardeskarl vid Svea Livgarde. Gift med Beata Thomasdotter från Finland d 1742 i Stockholm. Släktöversikt med personregister omfattande ca 200 namn.

Hur ett släktnamn försvinner eller anteckningar rörande ättlingarna till den förste med namnet Segeberbrand, juli 1956. Släktöversikt med personregister omfattande ca 250 namn. Källförteckning finns.

## Settergrens fotosamling

Fotosamling: släkten Settergren.

Fotografier med tabellhänvisningar.

Kompletterar Ida Wennström: Släkten Settergren från Stocksäter i Närke, nr 7 i GF:s serie av släktböcker. Innehåller även en antavla för Ida Wennström.

## Rudolf Simonis samling

Från: Rudolf och Birgit Simonis.

Sammanställd under 1950–1990-talet.

Två volymer (arkivkartonger).

### 1. Arkivkartong folio 5 cm

Lunta omfattande ca 500 blad, det mesta maskinskrivna blad A4. Släktutredning

över släkten MalmLöf från Lilla Malma, 6 sidor. Släktutredning över släkten Lundström från Nordmaling, 6 sidor. Släktutredning över släkten Löf från Stockholm, 20 sidor. Släktutredning över släkten Sjöberg, 3 sidor. Släktutredning över släkten Westling från Söderbärke, 7 sidor.

Anteckningar om hebreiska, m.m.

### 2. Arkivkartong folio 5 cm

Släktpapper av skilda slag, lunta omfattande kuvert, plastfickor m.m. Ingen innehållsförteckning finns. Antavlor, uppsatser, tidningsklipp, fotografier, brev. Kompletterande material till volym Simonis 1.

*Namn som behandlas:*

MalmLöf, Olof Petter, 1767–1820, Stockholm; Olsson Lundström, Johan, 1801–1851, Nordmaling; Löf, Eric, 1717–1779, Stockholm; Sjöberg, Anders, 1815–1871, Kalifornien USA; Westling, Olof Olas, 1705–1754, Söderbärke.

## Hans E Skölds samling

Två arkivkartonger (numrerade 3. och 4.) innehållande var sin A4-pärm med plastfickor.

**Första pärmen (märkt Edman)** inleds med en dödsannons för Aina Edman född Frunck (1890–1961), mor till Hans E. Sköld. Resten av pärmen upptas av brev, kort, småtryck, betygshandlingar samt fotografier.

**Andra pärmen (märkt von Johnstone)** innehåller en artikel ut Gentes Finlandiæ VII (Helsingfors 1987) och bakgrundsmaterial till denna, bl a originalanteckningar av Anna von Johnstone (1860–1930), fotografier, forskarkorrespondens m.m.

## Stiernsvärd

Finns i Rosenbergrummet

Stiernsvärd GEM.: Fotografiska porträtter. Ledamöter vid sista ståndsriksdagen 1865. 14 sid. Inb.

## Julius Sundströms samling

Kyrkboksavskrifter m.m.

Samlingen består av 17 A4-pärmar, med avskrifter av födelse-, vigsel- och dödnötiser samt husförhörsböcker samlade per by inom ett antal församlingar i nordligaste Sverige. Tidsperioden är slutet av 1600-talet till början av 1800-talet. Även vissa mantalslängder, jordeböcker m.m. har behandlats.

Församlingar som behandlas är

- Nederluleå (BD)
- Överluleå (BD)
- Råneå (BD)
- Nederkalix (BD)
- Överkalix (BD)
- Piteå lands- och stadsförsamling samt register för Födde, Vigde och Döde till
- Arvidsjaur (BD)
- Arjeplog (BD)
- Burträsk (AC)
- Lycksele (AC)
- Skellefteå lands- och stadsförsamling.

*Pärmarnas innehåll:*

1.–3. Födda, vigda, döda från 1696 i Nederluleå, uppdelat på sockendelarna Ahle-Långnäs, Alvik, Alviksträsk, Antnäs, Avan, Bensbyn, Bjursträsk, Björby, Brändön, Bäligen, Balingeträsk, Börjeslandet, Degerön, Ersnäs, Fällsträsk, Gamla staden, Gäddvik, Hertsön, Hindersön, Holfjärden, Junkön, Kalllax, Långsund, Långön, Måttsund, Notviken, Persön, Rutvik, Sandön, Selets bruk, Smedsbyn, Smedsträsk, Solberget, Storbrändön, Sunderbyn, Sundom, Vallen, Ängsbyn.

4. Vigselsbok 1706-1811 Nederluleå.
5. Dödbok 1706-1758 Nederluleå
6. Mantal Nederluleå, Överluleå
- 7–8. Födda, vigda, döda, husförhörslängd Överluleå uppdelat på sockendelarna Klusån, Lappträsk, Ljuså qvarn, Lombäcken, Långsjön, Mellersträsk, Mockträsk, Petronelleström, Råbäcken, Sandträsk, Skatamark, Storsand, Svartbjörnsbyn, Svartbyn, Svartlå, Sävast, Unbyn, Vibbyn, Vittjär, Åkerholmen, Åmakaren, Överängen samt tillägg.
9. Födda 1693-1750 Råneå fs.
10. Vigda, döda 1693-1819 Råneå fs
11. Födda, vigda, döda i Nederkalix fs uppdelat på sockendelarna Bondersbyn, Breviken, Båtskärsnäs, Börjesbyn, Espinära, Gammelgården, Innabäcken, Kamlunga, Korpikån, Månsbyn, Näsbyn, Pålänge, Rian, Rolfs, Ryssbelt.
12. Husförhörslängder, mantal, jordeböcker Nederluleå fs. Födelsebok Överkalix fs.
13. Vigda, döda, husförhörslängder Överkalix fs.
14. Födda Piteå landsförsamling.
15. Hfl Piteå landsförsamling. Långnäs, Långträsk, Långviken, Nattberget, Nybyn, Pitholm, Porsnäs, Rognäs, Rosvik, Sikfors, Sjulsnäs.
16. Hfl, vigda, döda Piteå landsförsamling. Piteå stadsförsamling.
17. Register för alla byar. Födda, vigda, döda Arvidsjaur fs, Arjeplog fs, Burträsk fs, Lycksele fs, Skellefteå lfs. Socknar: Nederluleå (BD), Överluleå (BD), Råneå, Nederkalix, Överkalix, Piteå lands- och stadsfs samt register för FVD till Arvidsjaur (BD), Arjeplog (BD), Burträsk (AC), Lycksele (AC) och Skellefteå lands- och stadsfs.

### Göran Svenssons utredningar

Släktkrönikor med antavlor över släkter med anor i Aspelanda, Servede och Tjust härad (H) samt Kinda härad (E). A4-pärm.

Antavleutredningar över ett antal personer, en del emigranter till USA (dessa antavlor är på engelska). Även sammanställningar av soldater i Hallarums rote, Djursdala sn, kyrkoherdar i Västra Tollstad, sammanställning över släkterna Linck och Borre från Vimmerby, Trätultsläkten från Kristdala m.m.

### Jan-Erik Thunwalls samling

Jan-Erik Thunwalls släktforskningsanteckningar: Excerpter, mikrofilmer m.m.

Jan Erik Thunwall, född 1913 i Hädinge, död 1997 i Mjölby, var son till bonden Daniel Eriksson i Edsberg, Närke, och tog 1966 namnet Thunwall efter modern Alfreda Eriksson f Thunwall, prästdotter från Uppland.

Jan-Erik Thunwall efterlämnade en mycket stor samling släktforskningsanteckningar och annat material, som GF fått överta.

I samlingen ingår ett femtiotal pärmar. Dessutom finns mikrofilmade kyrkböcker (rullar) för Edsberg, Hackva, Kvistbro, Knista-Hidinge m.fl. samt domböcker, bouppteckningar m.m.

Följande två pärmar och kapsel finns:

**Pärm 42:** Landskapshandlingar (Närke) 1. 1549–1609. Förteckning och anteckningar (handskrivna, svårtydda).

**Pärm 49:** Landskapshandlingar (Närke) 2. 1610–. Handskrivna anteckningar, vissa fotokopior.

**Kapsel nr 3:** Antavlor. Anor från Västernärke (datautskrift 6 sid. Thunwallsläkten och släkten Strömberg, vissa tabeller utskrivna för uppdatering. Korrespondens mm. Kartor över Edsberg. Fotokopior mm.

Samlingen är i nuvarande skick svår att använda för forskare och är i stort behov av genomgång och gallring.

### Trädgårdhsamlingen

Kartong i folioformat. Donerad av Zenta Trädgårdh 1949

Innehåller 6 mappar koncept till biografiska anteckningar för dansk-skånska släkten Trädgårdh

**Mapp 1:** Stamtavla för Jakob Trädgårdh, 1582

**Mapp 2:** Stamtavla för Joannes Christophersson Meitzner

**Mapp 3:** Sven och Lars Trädgårdh

**Mapp 4:** Simon Trädgårdh

**Mapp 5:** Sven Emanuel Trädgårdh

**Mapp 6:** Alexander Traegaard, dansk-tysk guldsmed på 1600-talet.

Särtryck ur Personalhistorisk Tidsskrift nr 3 1967-68.

### Ulmgrenska samlingen

Samlingen behandlar släkten Ulmgren från Ölmestad i Småland. Den ryms i fem arkivkartonger med kopior, klipp, anteckningsblock och dokument.

Ett par mindre sammanställningar av avkomlingar till Nils i Hiultorp (1600-t) och Jon Andersson i Sätla sn (1700-t) ingår, liksom ett släktregister (daterat 1924) över släkten Behmer.

### Olof N Larssons i Vaplan samling

Släktutredningar från Jämtland.

Innehåller grafiska antavlor och stamtaflor m.m. i mappar:

- Olof N Larssons i Vaplan (Näskott sn, Z) antavla.
- Ättlingar till regementssadelmakaren, bonden och kyrkvärden Erik Olofsson Agerberg i Ösa (Ås sn, Z) (1949).
- Tullus-släkten. Del 1 (50 tabeller) och del 2 (7 tabeller). (1957).
- Släktbok för Tullus-släkten (Näskott sn, Z). Del 1. Tab 1–142. (1951).
- Släktbok för Tullus-släkten (Näskott sn, Z). Del 2. Tab 143–372. (1951). Register (generationsvis).
- Släktgrenar från hemmanet nr 3 i Tullus (Reinklougården). 6 tabeller.
- Giljam-släkten (1953). 7 tabeller. Utdrag ur släktbok för Tullus-släkten.

*fortsättning på sidan 47*

**L**jusare tider är på väg. När vintern närmar sig sitt slut och våren kommer, så blir det uppenbart hur beroende många av oss är av ljuset. Vi ser fram emot ljusare tider och vi tänker på allt det roliga vi kan göra när mörkret inte längre är det som dominerar. På samma sätt är det i föreningslivet, det går upp och det går ner, ibland är det ljus och ibland är det mörkt.

Nu tycker jag mig se strålande tider, där vi alla kan få chansen att njuta av allt som erbjuds och också njuta av varandras sällskap när vi tillsammans utforskar allt det som finns i våra samlingar eller när vi sitter och letar i de skatter som kan nås via våra datorer i datasalen. Jag hoppas att vi alla ska uppleva det som förenar och att vi tillsammans ska lyfta



fram allt det positiva med GF, var vi än befinner oss i Sverige. Naturligtvis ser jag fram emot att många besöker Genealogiska Föreningens lokaler i Solna, när tillfälle ges. Att alla är varmt välkomna förmodar jag inte behöver sägas, men jag gör det ändå!

### Snart är det årsmöte

Genealogiska Föreningen har i år sitt årsmöte söndagen den 19 april klockan 13.00. Boka upp den tiden så att du kan

vara med och påverka hur vi ska arbeta inom föreningen i framtiden. Kom ihåg att föreningen består av alla sina medlemmar och att det är tillsammans som vi kan utveckla föreningen till en stark kraft.

Kallelse med mer information om plats, verksamhetsberättelse, ekonomi och föredragningslista översändes separat till alla medlemmar. Vi kommer också att använda vår webb för att sprida information, se [www.genealogi.net](http://www.genealogi.net). Jag vill påminna om möjligheten att använda vårt diskussionsforum på samma webbadress, där det under rubriken GF-föreningsfrågor öppnats möjlighet att skriva nästan vad som helst inför årsmötet. Det är viktigt att många tar möjligheten att påverka, före, under och även efter årsmötet. Ett levande åsiktsutbyte innebär en levande förening.

### Framtiden

Vad vill du att föreningen ska göra, vad vill du att föreningen ska representera? Det finns många och stora möjligheter att vara med i det utvecklingsarbete som pågår runt vår förening, när vi nu fortsätter att kombinera arbete med positiva förändringar och bibehållande av de aktiviteter som många stödjer och efterfrågar. Mycket av det som kan göras innebär att vi behöver engagerade medlemmar, på olika geografiska platser och med olika kompetens. Ett är dock säkert, det finns plats för alla som vill medverka på ett eller annat sätt. Vill du träffa nya människor och berätta om GF,





# GF:s samlingar

fortsättning från sidan 45

var med i de aktiviteter vi tänker oss att ha lokalt. Vill du vara spindeln i nätet i ditt landskap, fråga efter hur du kan bli landskapsombud. Om du redan nu vet att du vill göra något speciellt, tveka inte att höra av dig via brev eller mail. Adressen är Anderstorpsvägen 16, 171 54 Solna eller [gf@genealogi.net](mailto:gf@genealogi.net).

## Utanför arkivmyndigheten

Sveriges största släktforskningsarkiv ligger utanför arkivmyndigheterna! Du vet väl att det är vad vårt arkiv klassas som? Vi har bra lokaler och vi har engagerade medarbetare, något som garanterar att arkivet fortsätter att utvecklas och att besöken blir till berikande upplevelser. Kom gärna och besök ditt arkiv, öppettider och riklig information om det som finns i arkivet, inklusive ett flertal olika sätt att söka fram uppgifter om beståndet, finns på [www.genealogi.net](http://www.genealogi.net).

## Släkt och Hävd

Genealogiska Föreningens tidskrift *Släkt och Hävd* har utgivits sedan 1950. Nästa nummer av *Släkt och Hävd* utkommer under andra halvåret 2009. Den som har material som kan lämpa sig för publicering är välkommen att ta kontakt med antingen Lars-Olof Skoglund, [lars-olof.skoglund@combem.se](mailto:lars-olof.skoglund@combem.se) eller Magnus Bäckmark, [magnus.baeckmark@swipnet.se](mailto:magnus.baeckmark@swipnet.se).

Manusstopp är den 30 juni 2009, men den som är intresserad av att medverka bör ta kontakt med redaktionen så snart som möjligt. Ta vara på möjligheten att lämna ett bidrag! Styrelsens ambition är att åter ge ut *Släkt och Hävd* regelbundet.

MATS AHLGREN  
Vice ordförande

- Stor-Olle-släkten (se Tullus-släkten, 1:a delen). 7 tabeller. (1954).
- Öhne-släkten (Näskott sn, Z) från 1600-talet till nuvarande tid. 26 tabeller. (1956).
- En släktgren från Jon Ersson i Röde (1957).
- En släktgren från Olof Mårtensson Backström (1715–1789) i Röde. 7 tabeller. (1958).
- En släktgren från Anders Andersson Skog (1637-1716) i Röde. 5 tabeller.
- Släkten från Erik Larsson i Valne, född på 1500-talet. 3 tabeller.
- Faxälvsläkten (fr Näskott sn, Z) från 1625 till 1958. 44 tabeller.
- Vången-släkten i Alsen (Z). 20 tabeller. (Bång m fl).
- Värmo-släkten i Alsen (Z). 11 tabeller. (1961).

## Wulffs samling

En arkivkartong, folio, 7 cm.

Släktutredningar omfattande 5 pärmar i A5-format och en skrivbok med ett ofullständigt personregister. Allt material är handskrivet. Uppgifter om upphovsman och tidpunkt för samlingens skapande saknas.

### Pärmen Wulff:

Släktutredning för släkten Wulff från Carlshamn. Stamfader Jochum Wulff, född 1661 i Lübeck, dog 1715 i Carlshamn. Personregister omfattande ca 300 namn.

### Pärmen Mammans släkt:

Släktutredning. Stamfader Ambiörn Bengtsson f 1687 i Fritsla.

### 3 pärmar med släkter A-Ö.

Utländska värvade regementen (samling)

Utländska värvade regementen. Samlingskartong med register och arkivförteckningar. 155 sid.

## Åbom

Finns i Rosenbergrummet

Åbom F: Mantalslängder. Värmland med Dalsland 1642–1820. Arkivförteckning. 28 sid. Inb.

## G. Åkerlunds samling till släktbok utg 1987

Åkerlund, G: Sammanfattning med förtecknade källor till släktboken "En hantverkar- och åbosläkt söder om landsvägen" (1987). Sju arkivkartonger. Deposition. 📖

# styrelsen 2009



## Ordförande

**Olof Cronberg**, Södra Järnvägsg. 21 A,  
352 34 Växjö, 0470-217 63,  
[ordf@dis.se](mailto:ordf@dis.se)

## Vice ordförande

**Daniel Berglund**,  
Hängestensvägen 38, 421 67 Västra frölunda,  
031-443 143,  
[daniel.zz.berglund@gmail.com](mailto:daniel.zz.berglund@gmail.com)

**Elisabeth Leek**, Norra Notåsa,  
573 73 Sunhultsbrunn, 0140-212 25,  
[elisabeth.leek@telia.com](mailto:elisabeth.leek@telia.com)

## Kassör

**Bengt Karlsson**, Lustigkullevägen 19C,  
591 46 Motala, 0141-755 178,  
[kassor@dis.se](mailto:kassor@dis.se)

## Övriga ledamöter

**Kjell-Åke Carlenäs**, Storgården 16,  
586 55 Linköping, 013-340 0485,  
[ka.carlenas@bredband.net](mailto:ka.carlenas@bredband.net)

**Bo Kleve**, Solhaga 7, 582 47 Linköping,  
013-104 204, [bok@dis.se](mailto:bok@dis.se)

**Kjell Weber**, Källarbanken 11,  
423 46 Torslanda, 031-563 477,  
[wbr@swipnet.se](mailto:wbr@swipnet.se)

**Karl-Ingvar Ångström**,  
Hemmansvägen 87,  
871 53 Härnösand, 0611-203 41,  
[karl-ingvar.angstrom@telia.com](mailto:karl-ingvar.angstrom@telia.com)

**Eva Dahlberg**, Brunnsgatan 28, 553 17  
Jönköping, 036-169 857,  
[eva\\_dahlberg@bredband.net](mailto:eva_dahlberg@bredband.net)

**Ingrid Böklin**,  
Karlarp Kyrkvägen 48, 240 40 Tjörnarp  
0451-624 55  
[ingrid.boklin@telia.com](mailto:ingrid.boklin@telia.com)

**Ulf Frykman**,  
Arrendegatan 5, 583 31 Linköping,  
013-2149 37, [ulf.frykman@comhem.se](mailto:ulf.frykman@comhem.se)

## Valberedning

Sammankallande: **Kerstin Olsson**,  
Östra strö 2602, 241 91 Eslöv  
0413-31025,  
[kerstin.olsson17@comhem.se](mailto:kerstin.olsson17@comhem.se)

# medlemsbeställningar

## Medlemsbeställningar

Medlemmar kan beställa från Dis på vår hemsida [www.dis.se](http://www.dis.se) > Beställ eller genom att ringa Dis kansli på telefon 013-149043. Ange alltid medlemsnummer vid kontakt med kansliet!

## DISGEN

- DISGEN 8 600 kr
- Uppgradering 250 kr

För den som vill köpa en uppgradering krävs oavbrutet medlemskap sedan förra köpet av DISGEN.

## Dis-pin

Dis-pin emalj/gulmetall 25 kr

## Äldre nr av Diskulogen

- 1 mån av tillgång 20 kr/nr

## Böcker

Sorsele: Samesläkter, del 1, 150 kr  
Sorsele: Samesläkter, del 2, 200 kr  
Sorsele: Samesläkter, del 3, 250 kr  
Sorsele: Samesläkter, del 4, 300 kr  
av Thea Hälleberg

## Register till vigsellängder

Se Dis hemsida.

Betala alltid i förskott till Dis plusgirokonto 14033-5 eller bankgiro 5009-6742. Porto ingår i priserna. Ring Dis kansli vid frågor!

Fadderlista i postnummerordning:

**DISGEN/PC**

Rolf Ahlinder, Handen	08-7771996	rolf@dis-ost.se
Stig Geber, Uttran	08-53030734 kv	stig.geber@telia.com
Hans Peter Larsson, Nynäshamn	08-52017909	hans-peter@tarlin.se
Håkan René, Vällingby	08-57974560	hakan.rene@adamomail.se
Carl-Göran Backgård, Åkersberga	08-54061136	cg@milstolpen.org
Bengt Kjällerström, Lund	046 126018	bengt@kj.nu
Holger Andersson, Lund	046-355180	holger.andersson@lsn.se
Anders Larsson, Svedala	040-400233	anders@dis-syd.se
Björn A Janson, Höör	0413-22974	bjorn@dis-syd.se
Jan Nilsson, Staffanstorps	046-255788 kv	fotojanne@bredband.net
Arne Hallberg, Helsingborg	042-3030737	arne.h@dis-syd.se
Gunnar Persson, Höganäs	042 330515	gunnar@dis-syd.se
Rune Jönsson, Kristianstad	044-245217	runejonsson@telia.com
Ove Billing, Laholm	0430-14120	od@laholmo.net
Ingvar Kärrdahl, Bor	0370-650715	karrdahl@telia.com
Arne Sörlöv, Tving	0455-70304	arne@sorlov.com
Jan Jutefors, Rockneby	0480-66565 kv	jan.jutefors@telia.com
Ingrid Lännestad, Västra Frölunda	031-471847 dag+kv	lannestad@tele2.se
Jan-Åke Thorsell, Västra Frölunda	031-291155 kv	jama.thorsell@spray.se
Kent Lundvall, Uddevalla	0522-74740	k.lundvall@telia.com
Stig Rahm, Uddevalla	0522-86888	stig.rahm@telia.com
Inga-Lill Fjällström, Ljungskile	0522-34319	inga-lill.fjallstrom@spray.se
Karl-Erik Lerbro, Kinna	0320-13235 dag+kv	karl-e.Lerbro@telia.com
Lars Westerström, Skövde	0500-48 41 66	lars.westerstrom@swipnet.se
Börje Jönsson, Eksjö	0381-10840	b_json@hotmail.com
Karl-Edvard Thorén, Linköping	013-101151 dag+kv	karlet@comhem.se
Niklas Lövgren, Norrköping		niklo@surdeg.se
Torsten Ståhl, Norrköping	011-148066	totta.stahl@telia.com
Kurt Gustavsson, Nyköping	0155-59112 dag+kv	kurt.b.g@telia.com
Elisabeth Molin, Havdhem	0498-481377	elisabeth@snevide.com
Göran Thomasson, Eskilstuna	016-130271	g.thomasson@telia.com
Stig Svensson, Flen	0157-70138	runeby@bredband.net
Gunnar Jonsson, Säffle	0533-10559	kilagenealogen@telia.com
Bengt Hammarström, Karlskoga	0586-36587 dag+kv	b.hammarstrom@telia.com
Jan Wallin, Örebro	019-183830 kv	jan.wallin.orebro@telia.com
Marianne Munktell, Falun	023-24728	mm@abc.se
Claes Embäck, Gävle	026-192500	claes.emback@tele2.se
Tony Rodin, Bollnäs	070-3506304	tony.rodin@home.se
Staffan Bodén, Iggesund	0650-561417	staffan.boden@wtnord.net
Sven Schylberg, Brunflo	063-20701 kv	sven.schylberg@telia.com
Arne Bixo, Fränsta	0691-30502	arne.bixo.dis@telia.com
Joacim Söderström, Sundsvall	060-155030	joacim.h.soderstrom@telia.com
Örjan Öberg, Härnösand	0611-22188	orjan@bakskuru.se
Per-Anders Hörling, Sollefteå	0620-14613	per-anders.h@telia.com
Peter Johansson, Örnsköldsvik	0660-375567	peter.johansson-oer@telia.com
Lennart Näslund, Örnsköldsvik	0660-372109 kv	lintagan@home.se
Sigurd Nygren, Umeå	090-186487 kv	sigurd.nygren@ersboda.ac
Laila Larsson, Ersmark	0910-720041	laila.tuva@telia.com

**Danmark**

Georg Agerby, Bröndby	+45-43965337	g.agerby@jubii.dk
-----------------------	--------------	-------------------

**Finland**

Henrik Mangs, Vasa	+358-500268361 kv	henrik.mangs@netikka.fi
--------------------	-------------------	-------------------------

**Norge**

Knut Egil Hamre, Halden	+47-69176169	keh-dis@online.no
Alf Christophersen, Songe	+47-37164209	alf.christophersen@medisin.uio.no

**DISGEN/Mac**

Kerstin Bjernevik, Kista	08-7511630	kerstin.bjernevik@bredband.net
Kerstin Olsson, Eslöv	0413-31025	kerstin.olsson17@comhem.se
Sven Olby, Västerås	021-20494	sven.olby@hem.utfors.se

**Reunion/Mac**

Helge Olsson, Anderslöv	0410-20002	helge@dissyd.se
Gunilla Hermander, Hudiksvall	0650-94188	macnilla@telia.com
Micael Korndahl, Åre	0647-664777	micael.korndahl@gensoft.se
Kerstin Farm, Sundsvall	060-679111	kerstin.farm@telia.com

**Min Släkt**

Elinor Elmborg, Södertälje	08-55013205	e.elmborg@comhem.se
Bo Svartholm, Frösön	063-44286	bo.svartholm@snf.se

**Holger**

Kenneth Mörk, Sala	0224-77572	kmsala@sheab.net
--------------------	------------	------------------

**DISBYT-ombud**

Carl-Olof Sahlin, Täby	08-7563314	carl-olof.sahlin@telia.com
Björn Janson, Höör	0413-22974	bjorn@dis-syd.se
Charlotte Börjesson, V. Frölunda	031-478093	charlotte.borjesson@telia.com
Hans Vappula, Landvetter,	031-945132	hans.vappula@hem.utfors.se
Rolf Eriksson, Vikingstad	013-81283	rolferiksson@brevet.se
Kurt Gustavsson, Nyköping	0155-59112	kurt.b.g@telia.com
Boine Nurmi, Västerås	021-417344	boine.r@numi.nu
Håkan Asmundsson, Linköping	013-154126	hakan@asmundsson.nu
Bernth Lindfors, Njurunda	060-31524	bernth.lindfors@telia.com

**DISBYT/Finland**

Gunnar Bergstedt, Stockholm	08-250966	gunnar.bergstedt@gfh.se
-----------------------------	-----------	-------------------------

**Dis Arkiv**

Kjell Weber, Torslanda	031-563477	dis_arkiv@dis.se
------------------------	------------	------------------



## Dis-Nord

c/o Rolf Fräki, Stationsvägen 17,  
953 93 Karungi, 0922-300 62,  
rolffraki@hotmail.com  
Hemsida: [www.dis-nord.se](http://www.dis-nord.se)  
Ordf: Rolf Fräki

Dis-Nord, den nordligaste regionföreningen i Dis, har Norrbottens och Västerbottens län som sitt verksamhetsområde.

Under uppbyggnaden av föreningens verksamhet insåg styrelsen att indelningen i fyra sektorer skapade för stora geografiska områden. Styrelsen beslutade då att söka kontaktpersoner på alla större orter i stället. På mycket stora orter kan uppdraget delas mellan flera personer.

### Tack ANNA!

Vid Dis-Nords årsmöte avtackades avgående ordförande Anna Lövgren. Styrelsen framförde ett varmt tack till Anna för det fantastiska arbetet hon lagt ned för föreningen. Anna har suttit i styrelsen från det formella bildandet 2004-04-02.

Vårt medlemsantal idag är säkert mycket högre än vad Dis centralt hade räknat med vid starten. Det är något extra med just Dis-Nord. 1/3 av Sverige innebär stora kommunikationsproblem både tidsmässigt och ekonomiskt.

Vi försöker att få även de stora områdena som Skellefteå och Umeå att mer aktivt hjälpa till. Länge har vi försökt skapa goda relationer med andra grupper inom regionen som "vanliga" släktforskarföreningar, hembygdsföreningar, pensionärsföreningar, och bibliotek. Denna satsning börjar så sakta bära frukt.

Tack Anna, en stor stor varm kram för allt Du gjort. Må väl.

DIS-NORDS STYRELSE OCH KJELL

## Dis-Mitt

c/o Lilliesköld, Johannedalsv 150,  
863 36 Sundsbruk,  
060-155 030, [ordf\\_mitt@dis.se](mailto:ordf_mitt@dis.se)  
Hemsida: [www.dis-mitt.se](http://www.dis-mitt.se)  
Ordf: Anna Söderström

Nu är 2009 års verksamhet i full gång! Nytt för i år är att vi första onsdagen i varje månad bjuder på ett kortare föredrag på folkets hus Kusten, Sundsvall. Vi kommer att testa detta under en period för att senare göra en utvärdering av intresset. Har du förslag på ämnen att prata om dessa kvällar så tveka inte att sända någon i styrelsen ett mail. För mer information kring detta hänvisar jag till vår hemsida. Vi fyller på med nya evenemang allt eftersom.

### Kurser

Vi har startat ett stort arbete för att höja kunskapen kring släktforskning för våra medlemmar. Tanken är att kunna erbjuda fler kurser som ska komma fler till gagn. Vi kommer inte att erbjuda kurser i grunderna i släktforskning, som vi överläter till de lokala släktforskarföreningarna, utan riktar in oss på det vi står för dvs. datorn i släktforskning.

### Ny styrelsemedlem

Vi har sedan dec 2008 en ny styrelsemedlem, Kurt Wikholm. Kurt är bosatt i Gävle och kommer där att agera för att skapa möjligheter till aktiviteter i området. Genom vårt samarbete med GGF hoppas vi på trevliga och intressanta sammankomster.

Just i skrivandets stund har vi ingen ny styrelseledamot bosatt i Jämtland. Detta är oroande för verksamheten i hela Jämtland och i synnerhet Östersund där samarbetet är koncentrerat. Vi jobbar på att lösa detta.

ANNA SÖDERSTRÖM

## Dis-Bergslagen

Ekevägen 2 B, 72218 Västerås,  
021-841111  
[ordforande@dis-bergslagen.se](mailto:ordforande@dis-bergslagen.se)  
Hemsida: [www.dis-bergslagen.se](http://www.dis-bergslagen.se)  
Ordf: Brage Lundström

Dis-Bergslagen har sitt säte i Västerås. Verksamhetsområdet omfattar Västmanlands, Örebro, Södermanlands, Upplands, Dalarnas och Värmlands län.

Föreningens huvudsakliga syfte är att på lokal och regional nivå bedriva verksamhet, som understödjer och befrämjar Dis syften. Målet är att med Dis långsiktiga policy som bas föra ett kulturarv i vid bemärkelse vidare till kommande generationer samt att bevara sammanhang mellan det förgångna, nuet och framtiden.

Medlemstidningen ska, på försök, utkomma med ett nummer i digital form (pdf-format) och ett nummer i pappersform, som tidigare. Den som inte har Internet-anslutning kan erhålla bägge i pappersform

Bor du i Dis-Bergslagen verksamhetsområde och vill att vi ska ha aktiviteter på din ort?

Hör i så fall av dig till [styr@dis-bergslagen.se](mailto:styr@dis-bergslagen.se) eller prata med din släktforskarförening om samarbete med Dis-Bergslagen.

### Ny ordförande

Under årsmötet avtackades avgående ordförande Leif Svensson som nu fortsätter som webmaster, utbildare m.m. Till ny ordförande valdes Brage Lundström.

### Öppet hus

Vi har öppet hus i vår lokal på Ekevägen 2B, Västerås, under några dagar:

5/4 16.00–19.00 Öppet hus  
8/4 16.00–21.00 Öppet hus  
19/4 16.00–19.00 Öppet hus  
22/4 16.00–21.00 Öppet hus

## Dis-Öst

Anderstorpsvägen 16,  
171 54 Solna, 08-7563314,  
[ordf\\_ost@dis.se](mailto:ordf_ost@dis.se)  
Hemsida: [www.dis-ost.se](http://www.dis-ost.se)  
Ordf: Carl-Olof Sahlin

Dis-Öst bildades hösten 1988 och är en regionförening till föreningen Dis. Vi har cirka 2300 medlemmar främst från Stockholm och Uppsala län.

Vi träffas på onsdagskvällar, mellan klockan 18.00–21.00 i våra lokaler på Anderstorpsvägen 16.

1/4	18:30 Häxor och häxprocesser. Gunvor Hjærtström, Huvudsta.
2/4	16:00–19:00 Kvällsforskning, Riksarkivet A.
4-5/4	Kurshelg, Huvudsta.
8/4	18:30 Problemlösarkväll
15/4	18:30 Källhänvisning, Michael Lundholm, Huvudsta.
16/4	18:00 Studiebesök, Uppsala.
22/4	18:30 Svenskt Biografiskt Lexicon ur släktforsarsynpunkt, Carl Henrik Carlsson, Huvudsta.
23/4	18:00 Studiebesök, Centrum för näringslivshistoria.
6/5	18:30 Andras bilder och texter – vad gäller i upphovsrätten, Sanna Wolk, Huvudsta.
7/5	16:00–19:30 kvällsforskning i Arninge, Anders Eriksson, Arninge.
12/5	18:00–20.00 Arkiv Digital presenteras, Gabriel Wallgren, Uppsala LA.
13/5	Arkiv Digital presenteras, Gabriel Wallgren, Huvudsta.
15–17/5	Vårforskning i Leksand.
27/5	18:30 Problemlösarkväll
28/5	18:00 Studiebesök, Stockholm.
3/6	18:30 Sommarstäding

## Dis-Filbyter

c/o Rolf Eriksson, Barrskogsv. 28,  
59059 Vikingstad,  
013-81283, [ordf\\_filbyter@dis.se](mailto:ordf_filbyter@dis.se)  
Hemsida: [www.dis-filbyter.se](http://www.dis-filbyter.se)  
Ordf: Rolf Eriksson

## Dis-Väst

c/o Anita Gartz, Strandgatan 12,  
465 31 Nossebro,  
0512-51872, [ordf\\_vast@dis.se](mailto:ordf_vast@dis.se)  
Hemsida: [www.dis-vast.o.se](http://www.dis-vast.o.se)  
Ordf: Anita Gartz

## Dis-Småland

c/o Ingvar Kärrdahl, Bäckv. 18  
33015 Bor, 0370-650715,  
[ordf\\_smaland@dis.se](mailto:ordf_smaland@dis.se)  
Hemsida: [www.dis-smaland.se](http://www.dis-smaland.se)  
Ordf: Ingvar Kärrdahl

## Dis-Syd

Porfyrvägen 20,  
22421 Lund,  
[ordf\\_syd@dis.se](mailto:ordf_syd@dis.se)  
Hemsida: [www.dis-syd.se](http://www.dis-syd.se)  
Ordf: Jan Nilsson

- 2/4 18.00 Utskrifter från olika släktforskarprogram, forskarstugan i Gamla Linköping, Rolf Eriksson och Ulf Frykman.
- 4/4 9.00–16.00 DIS-GEN kurs, forskarstugan i Gamla Linköping, Rolf Eriksson, m.fl.
- 15/4 18.00 Läsning av äldre handstilar, ÖGF Bäckgatan 13, Norrköping, Mikael Johansson
- 16/4 18.00 Förhandsvisning av DISGEN 8.2, forskarstugan i Gamla Linköping, Karl-Edward, Ulf och Rolf.
- 23/4 18.00 Kartor i DISGEN 8.2, forskarstugan i Gamla Linköping, Björn Johansson
- 29/4 18.00 Besök av Arkiv Digital, ÖGF Bäckgatan 13, Norrköping, Arkiv Digital
- 18/4 Studiebesök på landsarkivet i Vadstena. Avresa från Forskarstugan i Gamla Linköping, Rolf, Gull-Britt, Ulf m.fl.
- 13/5 18.00 Industrins framväxt i Norrköping, ÖGF Bäckgatan 13, Norrköping

Det är obegripligt att många fortfarande inte skickat in bidrag till DISBYT. Man får ju en helt ny värld att forska i. Det finns inga ursäkter att inte skicka in. Det är så enkelt. Gör ett DISBYT-utdrag i DISGEN eller exportera en gedcom-fil från ett annat släktforskningsprogram. Krångla inte till det. Ni behöver inte ta bort levande personer, det fixar DISBYT.

Dis-Väst har fortfarande ingen lokal och föreningens tillhörigheter förvaras för närvarande på ett lagerhotell. Vi söker en lokal med rimlig hyra.

På förekommen anledning har representanter från styrelserna i Sveriges Släktforskarförbund och föreningen Dis-Väst, träffats 2008-12-04 och penetrerat de olika meningsskiljaktigheter som förelåg. Detta är utrett och därmed råder nu ett gott förhållande mellan förbundet och föreningen, båda skall nu arbeta för att detta skall bestå.

GRS inbjuder 5 maj 2009 till offentligt föredrag till minne av Rolf Ekelund i Göteborgs Stadsbiblioteks hörsal 18.30. F.d. förste arkivarie vid Riksarkivet, docent och vårdare av Bernadotteska arkivet Ingemar Carlsson, håller föredraget: "Vad finns det i kungens familjearkiv?".

### Årsmöte

Årets första Dis-Väst möte kommer att äga rum i ABF:s lokaler i Kungsbacka den 14 mars. Utöver årsmötesförhandlingarna och flera presentationer medverkar våra samarbetspartners; Arkiv Digital, Genline, SVAR och Släktdata.

Vi får ta del av ett unikt människoöde, kaparen Lars Gathenhielm, även kallad *Lasse i Gatan*, som av karolinerkungen Karl XII utrustades med kaparbrev, rätten att för konungens räkning kapa fartyg och hemföra värdefull last.

Maria Vajta Klamer arbetar med historisk dokumentation och kommer att presentera både en utställning av unikt bildmaterial och den bok som hon sammanställt.

Verksamhetsområdet för Dis-Småland är Jönköpings-, Kronobergs-, och Kalmar län.

Dis-Småland bildades 1997 och är nu 2008 inne på sitt 11:e verksamhetsår. Antalet medlemmar är drygt 1 000.

Vi har valt att inte skaffa oss någon egen lokal. Vi skapar då en större rörlighet i vår verksamhet som vi aktivt sprider ut över hela verksamhetsområdet. Någon lokal släktforskarförening är ofta vår samarbetspartner på olika platser.

Enligt vår verksamhetsplan ska vi verka för användning av dator och IT-teknik i släktforskningen och sprida kunskap härom inom verksamhetsområdet. Detta sker bland annat genom att:

- Anordna föreningsmöten (temamöten) med inriktning på användning av dator med kringutrustning och programvara i släktforskning och i presentation av forskningsresultat
- Anordna grund- och fortsättningskurser i släktforskarprogrammet DISGEN samt andra ämneskurser och aktiviteter enligt medlemmarnas önskemål.
- Samverka med släkt- och hembygdsföreningar inom verksamhetsområdet.
- Aktivt delta i offentliga kulturarrangemang, t.ex. biblioteksaktiviteter och andra lokala kulturaktiviteter.
- Ge ut vår föreningstidning *Medlemsbladet* med ett tryckt nummer och tre e-upplagor per år.

För ytterligare upplysningar, kontakta någon i styrelsen.

INGVAR KÄRRDAHL

### Årsmöte i Södra Rörum

Årsmötet för 2009 går av stapeln söndagen den 5 april kl. 13.30–16.00. Vi kommer att hålla till i samlingslokalen Husaren mitt i byn Södra Rörum. Byn ligger mitt i Skåne öster om Hörby och norr om Hörby.

Utöver årsmötesförhandlingarna med verksamhetsberättelse och bokslut för 2008, samt val av föreningens funktionärer för 2009, blir det föredrag. Till årsmötet kommer Mathias Nilsson från Karlstad, systemutvecklare för EmiWeb. Han ska berätta om EmiWeb, projektet Gränsvandring och sitt samarbete med Norskt Utvandrarmuseum i Hammar och Det Danske Udvald Arkiv i Aalborg.

Som vanligt träffar du DIS-Syds styrelse och får svar på dina frågor om släktforskning eller tekniska problem. Vi kommer också att berätta vad vi vet om den nya versionen av DISGEN 8.2. Kaffe, te och smörgås serveras till en billig penning.

### Medlemsträffar

Vi har medlemsträffar på flera orter i DIS-Syds område, där vi utbildar i DISGEN och diskuterar datoranvändning i släktforskningen. Träffarna varar i ca tre timmar med fikapaus och oftast krävs det ingen anmälan. Våren 2009 har vi träffar i Eslöv, Höganäs, Kristianstad, Lund, Malmö och Ronneby. För datum, tider och teman se vår programmet på vår hemsida.

MATS J LARSSON

Avsändare:  
Föreningen DIS,  
Gamla Linköping, 582 46 LINKÖPING



POSTTIDNING **B**

*Varför bli medlem i  
Föreningen DIS?*

## DISBYT

Få tillgång till vår släktdatabas med över 19 miljoner poster.

## DISGEN

Köp Sveriges mest spridda släktprogram och få gratis support.

## DISKULOGEN

Få en tidning 4 gånger per år med det senaste inom området datorhjälp och släktforskning.

## FORSKARSTUGAN

Få tillträde till forskarstugan i Linköping där du kan testa CD-skivor, abonnemang och läsa släktforskartidningar.

## REGIONFÖRENINGAR

Få tillgång till regional verksamhet med kurser, möten och extra medlemservice runt om i landet.

I stugan kan du forska i mer än hundra CD-skivor. Du kan också forska med hjälp av ett antal abonnemang på internet som t.ex. folkräkningar i USA och Sverige, skannade kyrkböcker i Sverige och lokala databaser för Östergötland och Linköping.

[www.dis.se](http://www.dis.se)

Gamla Linköping, Hovslagaregatan 3  
013-149043

måndag–fredag kl 9–12 och 13–16  
lördag–söndag kl 12–16 vissa sommarhelger