

# Diskulogen

med  
**SLÄKTFORSKARNYTT**

Nummer 39, april 1996

ISSN 1101-3826

(c) Föreningen DIS

Ut och  
surfa  
på  
Internet

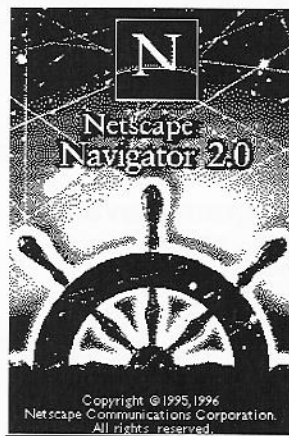

Ingen lång krånglig adress längre!

**DIS NYA HEMSIDA**  
<http://www.dis.se/>



E-post



DIS adress: [dis@dis.se](mailto:dis@dis.se)

I USA säger man  
**NEJ**  
till "skräp"-genealogi!

## I DETTA NUMMER

Ordföranden har ordet .....	3
DISGEN för Macintosh .....	3
DIS Forskarstuga .....	3
Internet - vad är det? .....	4
Internet för släktforskare .....	6
Egna släkten på din hemsida ..	7
Kyrkböcker som historisk källa .....	8
Protokoll från årsmötet .....	10
E-mail-lista för döds- annonser .....	13
Hannas Recensioner .....	13
Persondatabase för Færøerne .....	14
Say No to junk genealogy! ....	15
Saxat ... Mater semper certa est .....	17
Framtida släktforskar- problem?! .....	17
Efterlysningar .....	18
Bäste medlem .....	20
Rättelse .....	20
Så kör du DISGEN under Windows 95 .....	20
Kalendern 1996 .....	20
Uppgifter om Trolle-Ljungby	21
Nya medlemmar .....	21
DIS Postorder .....	23
DIS - Föreningen för datorhjälp i släktforskningen .....	24

Nästa nummer : sept 1996  
Manusstopp: 15 aug.

## Diskulogen med SLÄKTFORSKARNYTT

Medlemsblad för Föreningen för datorhjälp i släktforskningen  
Adress: Gamla Linköping  
582 46 LINKÖPING  
Tel 013 - 14 90 43  
Fax 013 - 14 90 91

Ansv. utgivare: Sture Bjelkåker  
Redaktör: Björn Johansson  
Medlemsbladet utkommer  
4 gånger per år.  
Ordinarie medlemskap:  
SEK 100,- per år.  
Familjemedlem: 50,- per år.  
DIS postgiro: 14033-5

Föreningslokalen  
Gelbgjutaregården, Rådmansgat. 6b  
(ingång från Hällgården)  
Exp.tider: mån-tor 9.00 - 12.00  
Administration o. medlemsregister:  
Elisabeth Svensson

### DIS styrelse 1995-96

#### Ordförande:

Sture Bjelkåker, Håsslegatan 5,  
589 57 LINKÖPING, Tel. 013-15 09 02,  
Fax. 013 - 16 07 62

#### Vice ordförande:

Lars Blomberg, Årenprisivägen 111,  
590 62 LINGHEM, Tel. 013-704 58,  
Fax. 013 - 709 71

#### Sekreterare:

Olof Cronberg, S.Järnvägsgatan 21A,  
352 34 VÄXJÖ, Tel. 0470-217 63

#### Kassör:

Rune Borg, Lindbladsv. 20,  
596 00 SKÄNNINGE, Tel. 0142 - 409 86

#### Ordinarie ledamöter:

Marianne Falkenströmer, Hålvägen 34,  
147 53 TUMBA, Tel. 08-530 340 39

Björn Johansson, Bronsåldersgatan 21,  
589 51 LINKÖPING, Tel. 013-15 88 31

Bo Kleve, Kindagatan 45,  
582 47 LINKÖPING, Tel. 013-14 09 81

Björn Molin, Silleskärgatan 81,  
421 59 VÄSTRA FRÖLUNDA,  
Tel. 031-45 98 80

Jan Nilsson, Box 96,  
245 21 STAFFANSTORP,  
Tel. o. Fax 046-25 57 88

#### Suppleanter:

Björn Hellström, Flystaslingen 6,  
163 60 SPÅNGA, Tel. 08 - 36 96 75

Lotta Hessel, Vårö Backlyckan,  
585 99 LINKÖPING, Tel. 013 - 29 79 08

#### Valberedning:

Samverk: Roland Karlsson,  
Brunörtsvägen 30, 590 62 LINGHEM,  
Tel 013 - 705 27

### Regionföreningar

Medlemskap i regionförening förutsätter  
medlemskap i DIS. Båda medlemsavgifterna  
insättes på DIS postgiro, se ovan.

### DIS-AROS

Adress: Box 10005, 720 10 VÄSTERÅS.  
Ordf: Erich Olsson, Trestegsgat 10,  
722 44 Västerås, Tel. 021 - 33 04 92  
Medlemsavg. 1996 40,-

### DIS-MITT

Adress: c/o Lennart Lindqvist  
Lejdarvägen 13, 865 32 ALNÖ  
Ordförande: Robert Hammarstedt,  
Guldvägen 1, 862 40 NJURUNDA  
Tel. 060-302 28, Medlemsavgift 40,-

### DIS SYD

Adress: Box 96, 245 21 STAFFANSTORP  
Ordförande: Jan Nilsson, se DIS styrelse  
Medlemsavgift 30,-

### DIS-VÄST

Adress: c/o Roger Björkstam,  
Tungevägen 74, 442 50 YTTTERBY  
Ordförande: Stig Rahm, Lars Olssons v. 7,  
451 75 UDDEVALLA, Tel. 0522-868 88,  
Medlemsavgift 50,-

### DIS-ÖST

Adress/Ordförande: DIS-ÖST  
c/o Göran Tengné, Kyrkvägen 13,  
182 74 STOCKSUND, Tel. 08 - 755 63 56  
Medlemsavgift 40,-

### Programansvariga

DISGEN v 5, v 6 för PC:

Lars Blomberg, se DIS styrelse.

DISGEN v 4 för Mac:

Arne Wallgren, Skolvägen 29A,  
433 61 SÄVEDALEN, Tel. 031-26 87 30

DISBYT, DISFOR för PC och Mac:

Olof Cronberg, se DIS styrelse.

### DISNET

DIS Family BBS 013 - 13 94 73

Systemoperatör: Bo Kleve, se DIS styrelse

DIS West BBS 031 - 56 31 31

Systemoperatör: Kjell Weber,  
Källarbanken 11, 423 46 TORSLANDA,  
Tel. 031-56 34 77

DIS Syd BBS 046 - 25 82 35

Systemoperatör: Jan Nilsson, se DIS styr.

DIS-Mitt BBS 060-315 34

Systemoperatör: Bernth Lindfors,  
Forellvägen 12, 860 20 NJURUNDA,  
Tel. 060-315 24

### DISBYT-assistans

DISGEN/PC-användare i DIS SYD:

DIS SYD, c/o Ove Billing, Tomgatan 13,  
312 31 LAHOLM, Tel. 0430 - 141 20

DISGEN/PC-användare i DIS-VÄST:

DIS-VÄST, c/o Hans Wappula,  
Penninggatan 3, 414 79 GÖTEBORG,  
Tel. 031- 41 07 06

DISGEN/PC-användare i DIS-ÖST:

DIS-ÖST, c/o Carl-Olof Sahlin,  
Högomsvägen 38, 183 50 TÄBY  
Tel. 08-756 33 14

DISGEN/PC-användare i DIS-MITT:

DIS-MITT, c/o Annika Lindqvist,  
Lejdarv. 13, 865 32 ALNÖ  
Tel. 060-55 83 39

Övriga DISGEN (PC, Mac) och andra  
släktforsk.program-användare:

DIS, c/o Bo Kleve, se DIS styrelse  
DIS, c/o Olof Cronberg, se DIS styrelse

### DIS Arkiv

Nils-Erik Iwar, Box 7013,  
580 07 Linköping, Tel. 013-14 87 70

### DIS faddrar

#### Stockholmsregionen

Carl-Göran Backgård, Guckuskovägen 12,  
184 35 ÅKERSBERGA, Tel. 08-540 611 36

Marianne Falkenströmer, se DIS styrelse  
Stig Geber, Greens väg 5, 147 63 UTTRAN,  
Tel. 08 - 530 307 34

Helena Gille, Esplanaden 33,  
761 45 NORRTÄLJE, Tel. 0176-121 37

Nils-Eric Ohlsson, Lommarvägen 33,  
761 52 NORRTÄLJE, Tel. 0176-194 57

Folke Strandberg, Svarvargatan 17 N1,  
112 49 STOCKHOLM, Tel. 08 - 652 96 17

#### Gotland

Elisabeth Molin, Snevide,  
620 11 HAVDHEN, Tel. 0489-48 13 77  
Hans af Petersens, Box 70, 620 30 SLITE,  
Tel. 0498-22 09 80,

#### Sydsverige

Stig Aronsson, Lokes väg 3,  
246 31 LÖDDEKÖPING, Tel. 046-70 97 55  
Ove Billing, Tomgat 13, 312 31 LAHOLM,  
Tel. 0430 - 141 20

Lars Lamberg, Nordstadsgatan 4,  
294 34 SÖLVESBORG, Tel. 0456-153 66

Gunnar Persson, Magisterallén 5,  
263 58 HÖGANÄS, Tel. 042 - 33 05 15

#### Västsverige

Lars-Bertil Nilsson, Box 53,  
540 50 MOHOLM, Tel. 0506 - 204 94

Thage Petrusson, Wennerbergsväg. 13,  
531 34 LIDKÖPING, Tel. 0510-258 64

Kjell Weber, Källarbanken 11,  
423 46 TORSLANDA, Tel. 031-56 34 77

#### Gotland

Lotta Hessel, se DIS styrelse  
Karl-Edvard Thorén, Kullagatan 10,  
582 26 LINKÖPING, Tel. 013 - 10 11 51,  
Fax. 013 - 31 22 76

#### Svealand

Anita Carlsson, Gillbergavägen 140,  
632 33 ESKILSTUNA, Tel. 016-42 64 10

Jörgen Fryxell, Tallstigen 13,  
771 40 LUDVIKA, Tel. 0240-134 82

Eric Ohlsson, Trestegsgatan 10,  
722 41 VÄSTERÅS, Tel. 021 - 33 04 92

Harald Persson, Malmtorgsgatan 18 III,  
653 40 KARLSTAD, Tel. 054-21 87 77,  
Fax. 054-21 88 29

Jan Tengelin, Thermiavägen 4,  
671 30 ARVIKA, Tel. 0570-16 187

#### Norrland

Sigurd Nygren, Mättgränd 80,  
906 24 UMEÅ, Tel. 090-18 64 80  
Arne Söderström, Kyrkbyn 198,  
825 92 NJUTÅNGER, Tel. 0650 - 700 91

#### Norge

Harald Vågane, Engesetdal,  
N-6260 SKODJE, Norge, tel.  
nat. 702 755 41, int. +47 702 755 41

#### Finland

Signar Bäckman, Kyrkoesplanaden 7D,  
FIN-65100 VASA, Finland, Tel. nat. 961 -  
312 64 36, int. +358 61-312 64 36

#### --- Macintosh ---

Kerstin Bjernevik, Kaskövägen 18,  
164 76 KISTA, Tel. 08 - 751 16 30  
Anders Larsson, Storgatan 17,  
233 31 SVEDALA, Tel. 040 - 40 02 33

## Ordföranden har ordet

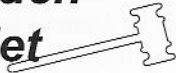

Med Internet har vi fått ännu ett spännande datorhjälpmedel för släktforskning. Vi kan bara ana de nya möjligheter Internet kommer att skapa framöver för oss släktforskare genom avancerade sökmöjligheter i genealogiska databaser, effektiv överföring av text och bilder m m.

Detta får mig att fundera lite över kvalitén på den stora mängd släktdata som kommer att flöda genom Internet. Felaktigheter kommer att spridas lika fort som korrekta uppgifter. När felaktiga data spritts i flera led - utan uppgift om den ursprungliga källan - kan det bli svårt att ta reda på vad som är rätt och fel.

På en släktdatakonferens nyligen framfördes åsikten att man kan lägga upp kyrkboksregister på Internet utan att dessa blivit kontrollästa mot källan "bara man talar om det". Jag anser inte att man ska ha så bråttom, i längden tjänar vi alla på om registeruppgifterna är så korrekta som möjligt från början. Det borde inte bara vara kvantitet som räknas i databaser, utan även kvalitet! Ni som har synpunkter på detta, hör gärna av er till Diskulogen.

År 2000 närmar sig raskt. Då fyller DIS 20 år! Detta faktum - plus att Östgöta Genealogiska Förening blir 50 år - har föranlett DIS och ÖGF att gemensamt tillskriva Släktforskarförbundet och erbjuda oss att arrangera Släktforskarstämman år 2000 i Linköping.

Sture B

### Fadderlistan är uppdaterad!

Nya faddrar hälsas välkomna:  
Ove Billing i Laholm,  
Erich Olsson i Västerås,  
Arne Söderström i Njutånger,  
Kerstin Bjernevik i Kista och  
Anders Larsson i Svedala.

Kerstin och Anders har extra Macintoshkunnande medan de övriga faddrarna är mer PC-inriktade.

## DIS Forskarstuga

### Försommarens Öppet Hus:

Torsdag 23 maj från kl 18.00

Torsdag 13 juni från kl 18.00

Välkommen till ytterligare några trivsamma kvällar. Utöver sedvanlig rådgivning och diskussion om DISGEN kan du kanske passa på att surfa på nätet eller titta in i DISBYT-basen. Vi har nu flyttat ner vårt bibliotek till 1a vån så att det skall vara lite mer lättåtkomligt. Och den nya NAD CD-skivan finns på plats (vi har väntat länge på den nu!).

**Hjärtligt välkomna!**

Vårvinterns Öppet Hus i Gamla Linköping har börjat hitta formerna.

För varje träff kommer det mer och mer folk.

Linköpings Historiska Databas har under vintern kompletterats med Åtvids församling.

Vi väntar nu på Bankekinds härad

också, som lär vara på väg.

Vid träffen den 29 feb. gavs det DISGEN-tips av allehanda slag.

Den 21 mars var det "vårstädning" i diverse datorer. Bland aktiviteterna märktes även konvertering av data från DISGEN 3.5 till DISGEN 6.0.

förmån för den moderna DISGEN vers. 6.0.

Även torsdagen 11 april var det diverse diskussioner om DISGEN mm. Denna gång var det spikat i lokalen. Det är roligt att ni medlemmar nu har upptäckt vår Forskarstuga!

## DISGEN för Macintosh

I förra numret av Diskulogen fanns en redogörelse för de problem med minneshanteringen som uppstått när DISGEN körs på nyare Mac-datorer med mycket primärminne, t ex Power Mac med 16 MB minne eller mer.

Vi förstår de medlemmar som blir irriterade och frustrerade när DISGEN inte fungerar som det ska på dessa datorer utan konstlade grepp.

### Microsofts program- utvecklingsverktyg för Mac håller inte längre måttet

DISGEN för Macintosh är skrivet i Quick-Basic med en kompilator från Microsoft. Kompilatorn, som "översätter" programmet i läsbar form (textfil) till körbar form (binärfil), underhålls inte av Microsoft sedan Apple införde "System

7" i Macintosh operativsystem.

När problemet med minneshanteringen uppdagades tog Arne Wallgren kontakt med Microsoft för att efterhöra deras syn på problemet, som drabbat inte bara DISGEN utan även andra program skrivna för den aktuella kompilatorn.

### Microsoft struntar i användarna

Svaret från Microsoft blev att man "inte hade tid" att hjälpa de programmakare som drabbats. Man kan kanske också uttrycka det så att Microsoft därmed väljer att inte ta ansvar för sin produkt.

Därmed återstår inte annat än att skriva om DISGEN för Macintosh i annat språk, vilket Arne Wallgren också har börjat med.

DIS och Arne Wallgren har således ambitionen att DISGEN ska bli ett toppenprogram även på moderna Mac-datorer. Som förening med ideellt arbetande programmerare kan vi dock inte lösa detta så snabbt som vore önskvärt.

Sture B

## INTERNET? Vad är det?

Under det senaste året har det överallt pratats om Internet. I både tidningar och i radio/TV talar man om adresser till hemsidor och elektronisk post på Internet. När det gäller hemsidor förekommer ofta bokstäverna "www" och i adresserna för elektronisk post står det alltid en "kanelbulle" eller "snabel-a", dvs tecknet @.

### Vad är Internet?

Internet är ett datanät som förbinder ett stort antal datorer runt om i världen. Internet-anslutningar finns i över 140 länder och man uppskattar att över 40 miljoner användare utnyttjar det. Antalet datorer som är anslutna till detta nätverk räknas i 100.000-tal och växer för varje dag. Internet är därmed utan jämförelse världens största datornät.

Internet skapades för ca 25 år sedan, ursprungligen för att betjäna amerikanska försvaret med elektronisk post. Internet blev snabbt populärt även inom de akademiska kretsarna och idag finns sannolikt alla universitet i hela världen med i nätverket.

Fördelen med Internet är att detta nätverk är så allmänt spritt och tillgängligt för så många. Detta har möjliggjorts tack vare de offentliga specifikationer som talar om hur olika datortillverkare skall göra för att kunna kommunicera mellan sina och andras datorer via Internet.

1994 var det bara 2 % av alla användare som var privata "hobby"-användare. Vilken persondator som helst med ett modernt modem och erforderlig programvara kan via speciella tjänstedatorer komma ut på nätet. Genom att många leverantörer idag erbjuder anslutning till Internet via sina Internetdatorer till en ganska låg kostnad, kommer säkerligen andelen privata användare att snabbt växa!

### Vad kan man använda Internet till?

#### Elektronisk post (E-post, E-mail)

Det ursprungliga syftet med Internet var den elektroniska postförmedlingen.

Denna förmedling är i högsta grad intressant även idag. Alla användare har en unik adress inom nätet och meddelandet når mottagaren på "nolltid". Benämningen för denna meddelandetjänst kallas E-post eller E-Mail och adressen till mottagaren kan se ut så här: t ex [kalle@algonet.se](mailto:kalle@algonet.se). Namnet består alltså av en individuell del följt av en "kanelbulle", "snabel-A" eller "et"-tecken. Därefter följer adressen till Internet-datorn hos organisation eller företaget.

Adressen till DIS "dator" (vi utnyttjar f.n. Algonet) är [dis.se](mailto:dis.se) och officiella E-post-adressen till DIS är alltså

[dis@dis.se](mailto:dis@dis.se)

Du kan också använda någon av följande adresser till DIS i samband med motsvarande ärenden:

[disbyt@dis.se](mailto:disbyt@dis.se)

[disarkiv@dis.se](mailto:disarkiv@dis.se)

[disfamily@dis.se](mailto:disfamily@dis.se)

[diskulogen@dis.se](mailto:diskulogen@dis.se)

(man använder i regel små bokstäver, i E-post systemet spelar det ingen roll om det är stora eller små bokstäver).

Till breven kan man bifoga bilagor (eng. attachments) i form av filer. När du skickar brev till DIS, bör du begränsa antalet bilagor. Var vänlig begränsa totala filstorleken till max 100 kbyte! Med för långa bilagor finns det risk att skivminne på såväl Internet-datorn som den egna datorn fylls. Dessutom tar det tid att överföra stora mängder filer vilket medför att både dator och telelinje blockeras.

De elektroniska breven är personliga. Beroende på vilka post-program som används för att ta emot, lagra och läsa breven kan olika grader av sekretess uppnås. Normalt har varje användare sitt eget lösenord som förhindrar obehöriga tillgång till breven.

I dessa post-program kan du enkelt skapa grupper av adressater till vilka du kan sända samma brev. Kan t ex användas för att skicka kallelser till styrelsemöten eller rent av skicka "julkort". Förutsättningen är naturligtvis att alla inblandade har egen elektronisk brevlåda.

#### Konferenssystem (News)

Liksom vi på vår BBS DIS Family erbjuder olika konferenser, så finns det på Internet även våldsomsprännande "News"-konferenser eller nyhetsgrupper i de mest skilda ämnen.

Du kan t.ex. göra en efterlysning på kvällen. Nästa morgon kanske det finns ett svar i konferensen eller ett personligt E-post med svar på din fråga. Och svaret kan ha kommit från din granne i huset intill eller från andra sidan jordklotet.

#### Filöverföring (FTP)

Eftersom Internet-förbindelserna över världen ofta består av förbindelser med hög kapacitet (t ex via glasfiber eller annan kabel under Atlanten, via satellit eller via satellit med radiovågor) kan man också skicka större mängder med data som datorprogram eller datafiler med innehåll som text, bilder mm. Det är i regel telefonförbindelsen mellan din dator och Internet-datorn som avgör hur fort det kommer att gå. Då utnyttjar man en tjänst som kallas FTP (File Transfer Protocol). Det går ungefär till på samma sätt som vid överföring till eller från DIS Family. Den som erbjuder data och program via sin Internet-dator bestämmer själv vilka villkor som skall gälla. Kanske det krävs ett "medlemskap" eller en registrering av något slag för att du skall få tillgång till dessa.

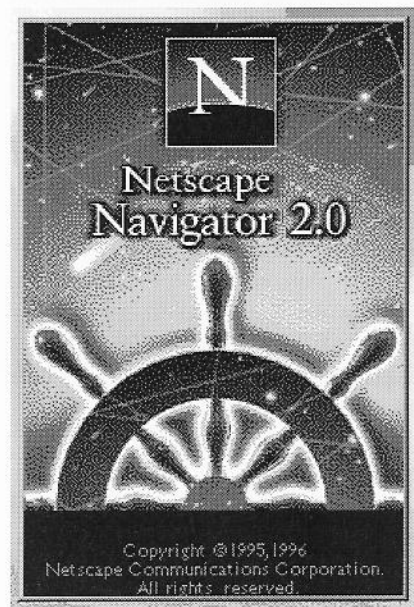

#### World Wide Web (svensk benämning saknas)

I varje dator med Internetanslutning kan speciella textfiler som kallas Hemsidor läggas upp.

Företag, institutioner, föreningar och privatpersoner använder hemsidor för att göra "reklam" för sin verksamhet och sina produkter. Dessa hemsidor kan sedan

läsas från alla Internet-hörn på jorden.

World Wide Web, WWW eller W3, som det ofta förkortas, betyder **världsomspännande väv**. WWW innebär en revolution inom datakommunikation. En helt ny teknik att söka och överföra information över Internet har introducerats. Bara för några år sedan fanns det bara ett fåtal platser på jorden som lagrade information på detta speciella sätt. Idag finns det 100.000-tals WWW-datorer.

Med ett Läsprogram för hemsidor i WWW kan man ta kontakt med olika Internet-datorer. Med WWW-läsprogrammet kan man titta på dessa hemsidor och bläddra fram och tillbaka i texten. I texten lägger man normalt också uppgifter om andra hemsidor som också är av intresse. Dessas adresser markeras med speciellt typsnitt och pekar man på en sådan adress med musen kopplar WWW-läsaren automatiskt upp sig till denna hemsida istället. På detta sätt kan man lätt hoppa mellan olika hemsidor - **man surfar på nätet!**

Hemsidorna är lagrade textfiler och beskrivna med språket HTML (Hyper Text Markup Language). Med hjälp av speciella bokstavskombinationer i texten kan läsprogrammet styras att visa text med olika stilar och bilder kan visas i svartvit eller i färg. information att ta del av.

Om du inte vet var den information som du söker är lagrad, finns det i WWW datorer som innehåller sökprogram som hjälper dig att hitta. Dessa sökprogram når du precis som vilken annan hemsida som helst. Dessa datorer läser kontinuerligt alla WWW-datorer och bygger upp index över olika uppgifter, både hemsidornas titlar och i vissa fall även dessas innehåll.

Några exempel på hemsidor med sökfunktion är:

[www.altavista](http://www.altavista.com)  
[www.lycos](http://www.lycos.com)

Vill du veta vet något om t ex "Genealogy" så får du som svar alla de hemsidor som behandlar just "Genealogy". Peka på någon av adresserna och du står vid dörren till ny information.

Tack vare dessa adresser till olika WWW-datorer gör det möjligt att hoppa omkring i det världsomspännande nätet.

#### Andra möjligheter

Efterhand som datorerna blir snabbare, tekniken att komprimera informationen

som överförs över nätet blir bättre, öppnas ständigt nya möjligheter. Du kan idag med speciella program både få ljud och musik, telefonförbindelse och bildöverföring. Videoöverföring kräver mer än vad vanlig telefonförbindeles klarar och blir f.n. lite ryckig. Det "sista skriket" är speciella datorprogram som överförs via nätet när du vill använda dem. Dessa är skrivna i ett språk som heter Java. Koppla upp dig till en hemsida och du får använda programmet.

#### Hur ansluter jag mig till Internet?

Sättet att kommunicera över Internet mellan datorer kräver speciella kommunikationsprogram. Detta är inget problem i en persondator. Men ... det är så att skaffa sig en anslutning till Internet kräver speciella telefonförbindelser där abonnemanget kostar tusentals kronor i månaden! Därför har olika företag specialiserat sig på att erbjuda enklare kommunikation mellan dig och sina egna Internet-datorer via vanlig telefon-

förbindelse. På så vis erbjuds den vanlige datoranvändaren att via telefon ringa upp operatören och mot viss kostnad utnyttja hans anslutning till Internet.

#### Vem erbjuder Internet-anslutning?

Det finns idag ett flertal operatörer som erbjuder Internet-abonnemang. Här är några: Algonet, Bahnhof, Postnet, Tele2, Telia, Transpac, m. fl.

#### Vad kostar det?

Priserna varierar något hos de olika operatörerna. De olika operatörerna erbjuder också olika kombinationer av Internet-tjänster, från att bara läsa hemsidor till hela paket med elektronisk post, filöverföring, utrymme på hårddisk mm. Ständigt nya erbjudanden, ofta i kombination med inköp av modem förekommer i handeln. Priserna ligger mellan 100 och 200 kronor i månaden. Vissa operatörer tar också ut en kostnad för uppkopplingstiden utöver det telefonsamtal som kommer på din telefonräkning.

The screenshot shows a Netscape browser window titled "Netscape - [Föreningen DIS]". The address bar contains "http://www.dis.se/". The main content area features a large logo with the letters "DIS" inside a stylized tree shape. Below the logo, the text reads: "Föreningen för datorhjälp i släktforskningen", "Grundad 1980", "The very first association for computer support in genealogy", "Information in English", and "Läs SENASTE NYTT med KALENDER!". The status bar at the bottom shows "Document Done" and a question mark icon.

En sak att tänka på: se till att du inte behöver ringa fjärrsamtal till din leverantör. Det blir snart långa samtal när man börjar surfa. Ett lokalsamtal eller 020-nummer till Internet-leverantören är att föredra.

#### Vad behöver jag i datorn?

För en vanlig uppringd förbindelse måste du, utöver ett modem (med hastigheten upp till t ex 28.800 baud till ett pris av c:a 1500 - 2000:-), i datorn ha program för kommunikation enligt protokollet TCP/IP och som kan ringa upp med hjälp av modemmet. I Windows 95 finns detta stöd i "Fjärranslutning". Annars måste du skaffa dig t ex programpaketet Trumpet Win-sock.

Det mest kända programmet som läser hemsidor heter Netscape Navigator. I Windows 95 ingår Microsoft Internet Explorer som är ett snarlikt, men inte så mångsidigt program. Illustrationerna i denna artikel kommer från Netscape Navigator.

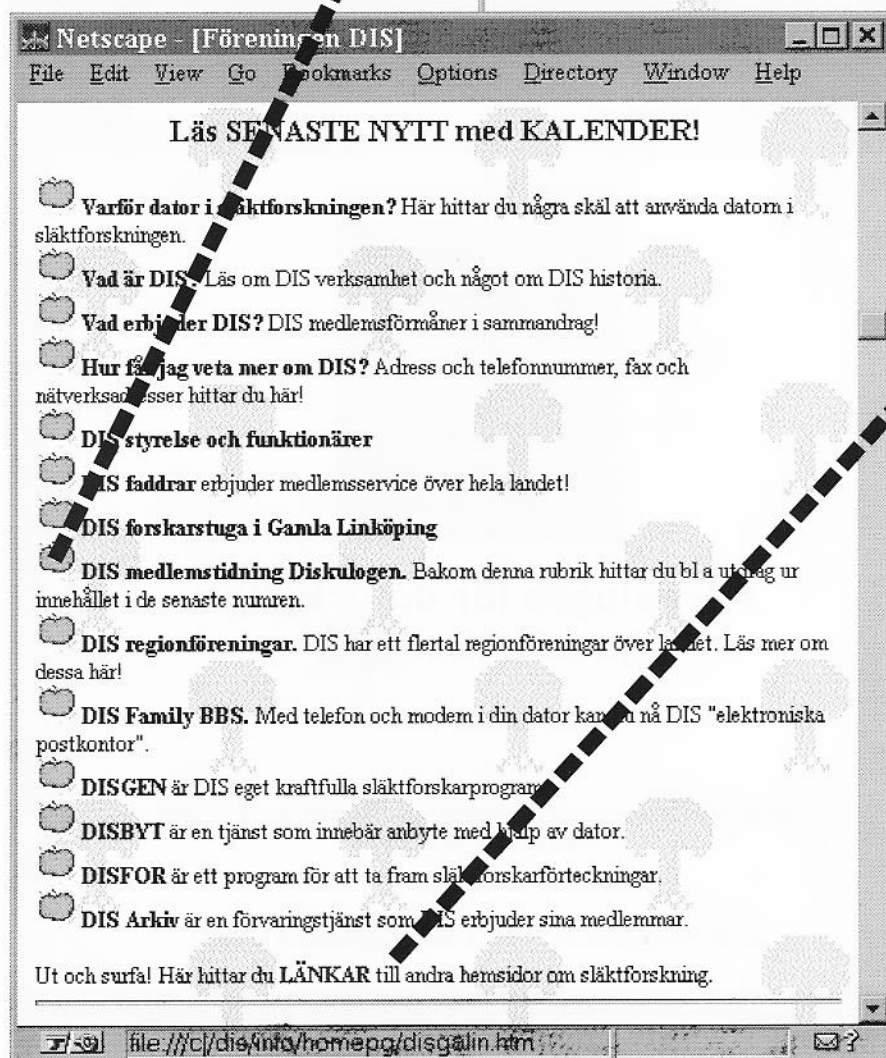

## Internet för släktforskare

### Elektronisk post

För dej som har modem till din dator är naturligtvis Internet en lika intressant tillgång som DIS Family. Med elektronisk post når du nya medlemmar och forskarkollegor över hela världen med personliga meddelanden som du inte kunnat göra tidigare. Elektronisk post är ett ypperligt komplement till DIS Family's kontaktnät.

### News

Även här kompletteras DIS Family av släktforskar konferenserna på Internet. Precis som med breven är konferenserna ett sätt att nå ut med efterlysningar och



frågor. Via News når du ut till en stor skara användare med samma intressegrupper som du. På DIS hemsida hittar du flera förslag på olika News-konferenser.

### FTP

FTP motsvarar upp- och nerladdning av filer från DIS Family. På detta sätt kan du hämta intressanta program- och datafiler från nätet.

### World Wide Web

Genom att surfa på Internet och genom att söka efter orter, familjenamn, yrken, mm kan du finna nya kontakter och infallsvinklar i din forskning.

DIS har numera en "egen" Internet-server som du når på adressen

<http://www.dis.se/>

Här hittar du aktuell information om DIS och många intressanta länkar till andra släktforskarhemsidor.

Vitsen med hemsidorna är att de alltid skall erbjuda nya länkar. Om du har en egen hemsida är det värdefullt att du själv skapar en lista av intressanta länkar som du upptäcker. Ditt bidrag blir en ny maska i denna världsomspännande väv.

## Egna släkten på din hemsida

På Internet finns det många intressanta program att kopiera och prova. Med Netscape kan du enkelt ta hem de program som erbjuds på olika hemsidor till din dator.

Ett av dessa är programmet GED2HTM (G2H). Med G2H kan du från en GEDCOM-fil skapa en textfil med

HTML-information som gör det möjligt att bläddra i den genom att peka på anhöriga och få upp dem som "aktuella" personer (i DISGEN-terminologi) med hjälp av t.ex. Netscape. Om du lägger in din släkt i en HTML-fil kan alltså andra släktforskare klättra runt och titta på dina släktingar och deras uppgifter. Utöver själva trädstrukturen finns även namn-index, lokala antavlor och övriga notiser återgivna. Som vanligt är det naturligtvis problem med å, ä och ö.

Forts. på sid. 20.

Netscape - [1-109: Märta\* Viktoria ANDERSSON (2 APR 19...]

File Edit View Go Bookmarks Options Directory Window Help

## Anders ANDREASSON

- BIRTH: 20 MAY 1824, Kemebygd, Gunnarp
- DEATH: 1893

Father: Andreas SVENSSON

Mother: Annika MAGNIDOTTER

Family 1: Anna Katrina JOHANS DOTTER

- MARRIAGE: 30 JUN 1852, Esered, Gunnarp

1. Anna Maria ANDERSSON
2. Carl August ANDERSSON
3. Amanda ANDERSSON
4. Hanna\* Kristina ANDERSSON
5. Johan August ANDERSSON
6. Albin ANDERSSON

Netscape - [1-109: Märta\* Viktoria ANDERSSON (2 APR 19...]

File Edit View Go Bookmarks Options Directory Window Help

5. Johan August ANDERSSON
6. Albin ANDERSSON

```

      _Sven JÖNSSON _____
|_Andreas SVENSSON _____|
|                               |_Christina ANDERSDOTTER _
|
|--Anders ANDREASSON
|
|                               _Magnus ANDERSSON _____
|_Annika MAGNIDOTTER _____|
|                               |_Annicka ERLANDSDOTTER _

```

### INDEX

### Notes

Faddrar vid dopet var Sven Hellman från Kemebygd, dr Piter Anderslöw, Johanna Caspersdotter och Pernilla Svensdotter från Kemebygd. Endigt arvskifteshandlingar efter Anders uppgick tillgångarna till: Kontant 450,-, lösöre för 1633,- (övertaget av sonen Albin för 2000,-), 20 st fordringar på tillsammans 15 741,-, skulder på 579,-. Summa tillgångar på 17 612,- fördelades med 1/2 till änkan Anna Katr och till barnen Albin, Hanna Kristina (i Hjärtared) och Amanda Katr vardera 1/6.

## KYRKBÖCKER SOM HISTORISK KÄLLA

### Hur kyrkböcker på datamediet används i olika forskningsprojekt

Fortsättning på Peter Berkesands (ja, för så heter han, se vår Rättelse på sid 20!) föredrag vid DIS årsmöte 1995

#### Projektet "Det hotade barnet"

Det andra projektet är en studie som kommer att resultera i en avhandling till våren:

*Det hotade barnet. En studie över dödlighet bland barn i tre generationer, i 1800-talets Linköping* av Magdalena Bengtsson. Avhandlingens syfte är "att kartlägga dödlighet bland barn upp till 15 års ålder, samt att studera på vilket sätt barns överlevnadschanser förändrades under 1800-talet". Undersökningen är uppdelad i tre kohorter med barn födda under åren 1797-1810, 1841-1849 och 1870-1875. För att kunna studera och jämföra barnens dödlighet har vi använt samma sökprogram som finns i databasen som DIS har tillgång till. Vi har "spårat" upp samtliga barn i kohorterna och följt dem tills dess de fyllt 15 år och sedan länkat ihop alla uppgifter från samtliga kyrkböcker både om barnen men även föräldrar och syskon. I undersökningen studeras också effekten på spädbarnsdödligheten om barnet är utomäktenskapligt. I stapeldiagrammet framgår att det var farligare att vara barn om man föddes utom äktenskapet med undantag för perioden 1797-1810. Detta kan förklaras att de allmänna livsvillkoren var betydligt sämre under denna period.

I övrigt studeras familjebildning och familjens betydelse för överlevnaden, smittspridning inom familjen m m.

Fanns det destruktiva mönster i familjen som kan förklara dödsfall bland barnen?

Vilka var fattighjon?

Ett extremfall när det gäller att föda många barn och dödligheten bland dessa är familjen Dahlström/Påskman. Johan

Peter Dahlström var född 1764 och postiljon till yrket. Fru Dahlström född Påskman var född 1766 och gav liv till tolv barn varav tre tvillingpar. Tvillingarna dog och av alla barn nådde endast två vuxen ålder. Vid 32 års ålder och sex års äktenskap hade Sara Christina fött nio barn. Att tvillingarna dog är kanske inte så konstigt eftersom hon födde så många barn var hon själv förmodligen undernärd och kunde inte amma samt att familjen även var fattiga och undernärd i övrigt.

#### Projektet "Handikappades levnadsvillkor"

Handikappades levnadsvillkor i ett historiskt perspektiv är ett tredje forskningsprojekt. Syftet är att "i ett historiskt perspektiv studera handikappades levnadsvillkor och samhälleliga attityder mot handikappade under perioden 1780-1900. Det empiriska underlaget kommer att utgöras av handikappade i Linköpings- och Sundsvallsområdet under undersökningsperioden". Det som kommer att studeras är hur deras levnadsvillkor gestaltades dels i vilken omfattning, hur och varför de blev föremål för myndighetsåtgärder och dels vilka attityder till handikappade dessa åtgärder speglade.

Som underlag till detta material har i

första hand husförhörslängderna använts där samtliga handikappade personer har sökts upp genom att gå efter titel (blinda drängen eller ofärdiga pigan etc). och prästens anteckning i anmärkningskolumnen. Hela materialet har gått igenom från 1774 till 1895. I en del fall är det svårt att skilja på vissa handikappade ex psykiska och utvecklingsstörda. Det går dock att kontrollera genom att studera betygen och i övrigt titta i mantalslängder - handikappade, som inte kunde försörja sig, var befriade från skatt dvs kunde få den "avkortad" I materialet på detta stadium är kvinnorna dominerande vad gäller psykiska sjukdomar. Kanske har det något att göra med kvinnosynen eller toleransen i övrigt.

I övrigt studeras hur ett handikapp kom till (såvida det inte var medfött), familjebildningen, om den handikappade gifte sig och bildade egen familj eller om han/hon var beroende av sina föräldrar. Hur såg det sociala nätverket ut för den som inte hade släktingar som kunde hjälpa den handikappade? Hur bodde den handikappade - eget boende, hemma eller inhyses osv?

#### Projektet "Mäns och kvinnors dödlighet"

Den fjärde projektstudien har till syfte "att studera mäns och kvinnors dödlighet i 1800-talets

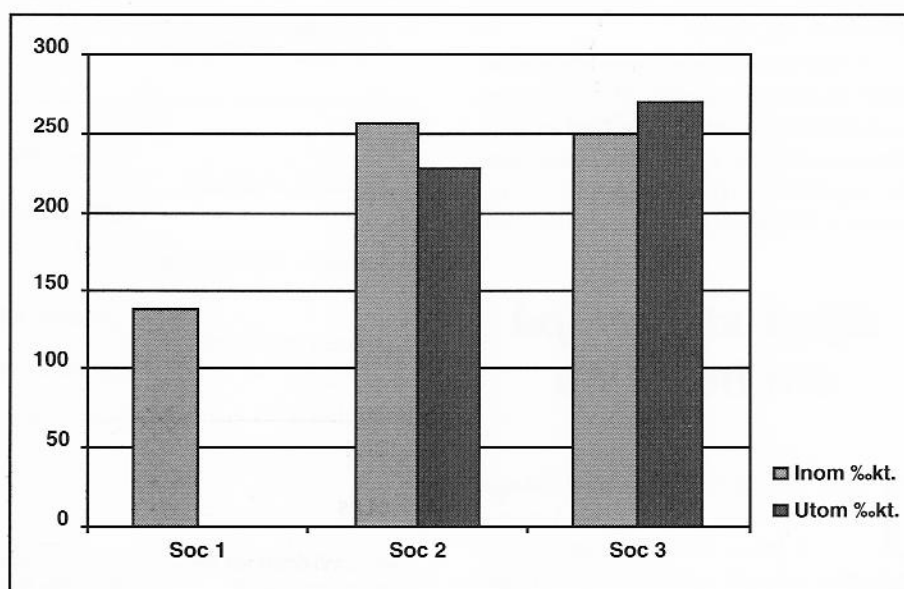

Spädbarnsdödlighet per tusen levande födda i socialgrupp 1, 2 och 3, fördelad på äktenskaplig börd. Linköping, födelsekohorten 1797-1810.

Källa: DDB, Umeå universitet.



**Sverige och jämföra Linköping med Sundsvall.** Båda könen visar kraftiga fluktuationer på 1700-talet. Markerade toppar är 1757, omkring 1775 och 1789 (mest för männen). Orsakerna är bl a svårt missväxtår 1756, liksom 1771 och 1772. 1757 drabbades barnen i Linköping av en smittkoppepidemi, vilket inte anses ha något samband med missväxtår. 1773 redovisar den nationella befolkningsstatistiken en rekordhög dödlighet på närmare 53 promille dvs nästan dubbelt så hög som under normala år. Denna dödlighet brukar sammankopplas med 1700-talets svåra missväxtår. För Linköpings del infaller dock dödlighetstoppen först kring 1770-talets mitt, vilket möjligen kan bero på eftersläpande effekter av missväxterna, exempelvis genom en gradvis smittspridning via andra församlingar. Det bör påpekas att inte ens under de svåra missväxtåren förekommer noteringar om att folk svält ihjäl, utan näringsbristens effekter på dödligheten förfaller istället ha varit en ökad känslighet för olika infektionssjukdomar som tyfus och dysenteri. Smittkoporna spreds säkert också

genom att många människor lämnade sina hem på jakt efter mat genom tiggeri eller arbetsvandringar under nödåren.

Dödsorsakerna i dödlängderna är mycket svårtolkade. Omkring 1775 svarar "frossa" för en hög andel av den totala dödligheten. Det kan även tolkas som malaria men detta är dock tveksamt om denna tolkning är korrekt. Den stora dödligheten 1789 tros ha ett visst samband med kriget mot Ryssland med sammanhängande epidemier som grasserade i den svenska Östersjöflottan. För detta talar att ett drygt tiotal båtsmän finns registrerade i Linköpings dödbok för detta år.

Dödlighetstoppen c:a 1812 är förknippad med krigshändelserna under denna tid med mobiliseringar, truppflyttningar och osunda inkvarteringar av soldaterna. Kvinnornas dödlighet minskar stadigt medan männens dödlighet förblir hög fram till 1830-talets inledning. Därefter inträffar en snabb reduktion av männens dödlighet och som temporärt avstannar vid 1800-talets mitt, vilket även gäller för kvinnorna, och med en markerad dödlighetstopp för kolera-

året 1866.

Skillnaderna i dödlighet mellan Linköping och Sundsvall är mest markant från 1860-talet och fram till 1892. Här ligger Sundsvall mycket högt. Tittar vi sedan på spädbarnsdödligheten är den extremt hög jämfört med Linköping. Förklaringen är att Sundsvalls stad industrialiseras vid den här tiden genom skogsindustrin. Trångboddheten är stor och hygien är inte den bästa. Läger vi sedan till osunda avträden, gödselhögar inne i staden blir situationen inte bättre. Beträffande Sundsvall finns det en avhandling som skriver om just detta. Det är författad av Sören Edvinsson och heter *Den osunda staden. Sociala skillnader i dödlighet i 1800-talets Sundsvall*, Umeå Universitet 1992.

Denna utveckling av mäns och kvinnors dödlighet i 1700- och 1800-talets Linköping, som också visar på samma trend på nationell nivå, väcker många frågor:

\* Varför fortsätter männen att ligga kvar på en hög dödlighetsnivå under 1800-talets inledande decennier?

Forts. på sidan 16!

## Crude Death Rate Linköping 1752-1892

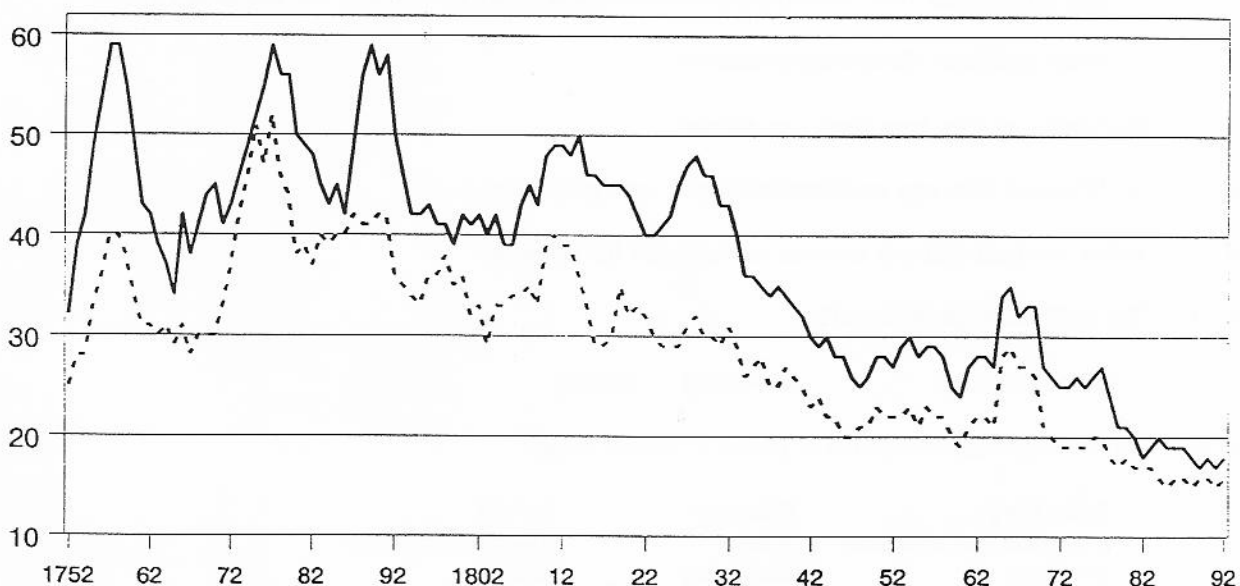

Dödligheten i Linköping under tiden 1752 - 1892 i 5-års medelvärden. Skalan till vänster anger promille.

## Protokoll från DIS årsmöte!

(se även referat i Diskulogen nr 38)

### Föreningen för Datorhjälp i Släktforskningen - DIS

#### Protokoll från årsmötet söndagen den 21 oktober 1995

Plats: Sal Operan, Linköpings Konsert och Kongress, Vasavägen/Östgötagatan, Linköping

- § 1. Mötet öppnades av föreningens ordförande Sture Bjelkåker.
- § 2. Gunnar Wenngren valdes till ordförande för mötet och Carl-Olof Sahlin valdes till sekreterare.
- § 3. Maria Holmgren och Lars-Bertil Nilsson valdes till justeringsmän och att tjänstgöra som röst-räknare.
- § 4. Sture Bjelkåker redovisade att kallelse till årsmötet hade skett per post, så att alla bör ha fått den 3½ vecka innan.

Mötet fann sig vara behörigen kallat.

Mötet framförde önskemålet att Diskulogen skall ha en komplett kallelse med övriga årsmötes-handlingar.

- § 5. Styrelsens förslag till dagordning godkändes.
- § 6. Styrelsens årsberättelser:
- a. Sture Bjelkåker föredrog verksamhetsberättelsen, som mötet godkände.
- b. Sture Bjelkåker föredrog förvaltningsberättelsen. I samband med sin föredragning visade Sture att föreningens inkomster i huvudsak kommer från två håll, nämligen medlemsavgifter och intäkter från försäljningen av programet DISGEN. Kostnaderna å andra sidan kan hänföras till åtta huvudposter: Personal 17%, Kontor och administration 17%, Lokal och telefon 8%, PR 9%, Diskulogen 18%, Stöd till regionföreningarna 14%, DIS-Family 7% och övrigt 10%.

Mötet godkände förvaltningsberättelsen.

Beslutades att föra årets vinst i ny räkning.

- § 7. Bo Wistrand läste upp revisionsberättelsen, som godkändes.
- § 8. Mötet beviljade full och tacksam ansvarsfrihet för styrelsen.
- § 9. Till ordförande på ett år valdes:

Sture Bjelkåker                      Linköping      (omval)

- § 10. Till styrelseledamöter på två år (halva styrelsen) valdes:

Rune Borg	Skänninge	(nyval)
Marianne Falkenströmer	Tumba	(tidigare suppleant)
Bo Kleve	Linköping	(omval)
Björn Molin	Västra Frölunda	(omval)

Ove Billing, Laholm har begärt att få lämna styrelsen efter halva mandattiden. Till hans ersättare för återstående tid (ett år) valdes:

Jan Nilsson                              Staffanstorp      (nyval)

## § 11. Till styrelsesuppleanter på ett år valdes:

Björn Hellström	Spånga	(nyval)
Lotta Hessel	Linköping	(nyval)

## § 12. Till revisorer på ett år valdes:

Nils-Erik Iwar	Linköping	(omval)
Gunder Grønning	Linköping	(nyval)

Till revisorssuppleant på ett år valdes:

Bo Wistrand	Linköping	(omval)
-------------	-----------	---------

## § 13. Till stämooombud till Sveriges Släktforskarförbund valdes:

Sture Bjelkåker	Linköping	(omval)
Hans Bergendal	Sorunda	(omval)
Robert Hammarstedt	Njurunda	(nyval)
Hans Lidhall	Harestad	(nyval)
Jan Nilsson	Staffanstorp	(nyval)

Vid förfall äger styrelsen att utse ersättare.

## § 14. Till ledamöter i valnämnden på ett år valdes:

Roland Karlsson	Linköping	(omval)
Carl-Olof Sahlin	Täby	(omval)
Arne Wallgren	Partille	(omval)

Roland Karlsson utsågs till sammankallande.

## § 15. Behandling av inkomna motioner.

Inga motioner har inkommit.

## § 16. Behandling av förslag från styrelsen.

a. En ny logo för föreningen presenterades. Motivet till moderniseringen av den gamla logon är att det gamla trädet från ABC80-tiden är lite "kantig". Dessutom hade lokalen i gamla Linköping redan fått en skylt enligt förslaget till den nya logon.

- Det framfördes att det den gamla logon återkommer i flera av regionföreningarnas logos. Det är trevligt om detta förhållande kan fortsätta framgent. Detta kan lösas med att trädet scannas och bildbehandlas av resp region.

Mötet godkände den nya utformningen av logon.

b. Rune Stalefors, som lämnar DIS styrelse efter sju år som kassör och dessförinnan fyra år som ordförande, föreslås till ny hedersmedlem i föreningen med motivering enligt bilaga 9.

Mötet utsåg enhälligt Rune till hedersmedlem.

Rune tackade med orden "Jag går när jag kan och när de andra inte vill hellre än att inte gå när de andra vill".

- § 17. Sture Bjelkåker föredrog styrelsens förslag till budget som baserar sig på en höjd medlemsavgift av 100:- kr/år.

Som stöd för styrelsens förslag visade Sture diagram över

- hur intäkterna har varierat genom åren totalt
- hur intäkterna har varierat genom åren per medlem
- hur eget kapital har varierat genom åren per medlem

Mötet antog budgeten och fastställde medlemsavgiften till 100:- kr/år och för familjemedlem till 50:- kr/år.

- § 18. Övriga ärenden:

Björn Hellström framförde sitt tack till alla som hade deltagit i framtagandet av DISGEN 6.0. Han nämnde Göran Tengnér, Hans Ahlberg och Lars Blomberg, som alla har bidragit med stora arbetsinsatser.

Sture Bjelkåker instämde med föregående talare och informerade om att DIS har fått sin femte regionförening i Västerås; DIS-Aros.

Sture Bjelkåker avtackade med böcker de styrelseledamöter som lämnar styrelsen:

- Rune Stalefors, föreningens kassör.
- Göran Tengnér, som var en av grundarna av DIS-ÖST samt en av initiativtagarna till DISGEN 6.0 och DISKART. Han fick kartböcker.
- Ove Billing, som var en av grundarna av DIS-SYD.
- Lars-Bertil Nilsson.

Dessutom

- Bertil Stalefors, som under många år hade svarat för medlemsregistret innan han blev avlöst förra året.

En av mötesdeltagarna frågade hur stor marknadsandel som DISGEN har. Sture besvarade frågan med att peka på föreningens tillväxt. I övrigt hade han ingen uppfattning eftersom övriga programmakare inte redovisar sin försäljningsvolym.

En av mötesdeltagarna såg gärna att årsmötet flyttades år från år. Sture framförde:

- att regionföreningarna har egna årsmöten som borde fylla behovet av cirkulerande årsmöten.
- att det räcker med en större sammandragning per år i Sverige av typ Släktforskarförbundets släktforskar dagar. Dessa flyttas årligen.

I övrigt framfördes att kostnaden skulle bli högre (inkvartering mm) om man inte var på "hemma"-plan.

En av mötesdeltagarna såg gärna ett 020-nummer till BBS-baserna för att sänka kostnaden för medlemmarna. Tyvärr är det ju så att någon måste betala och då är det närmast ett 070-nummer som är aktuellt. Bättre är att utnyttja nattaxa och/eller höghastighetsmodem ( $\geq 14400$  baud) och att hämta och lämna packade filer.

- § 19. Gunnar Wenngren framförde sitt och mötets tack till den avgående styrelsen för det gångna verksamhetsåret och önskade den nya styrelsen lycka till med sitt värv varefter mötet avslutades.

Mötets sekreterare

  
Carl-Olof Sahlin

Protokollet justerat:

  
Maria Holmgren

Mötets ordförande

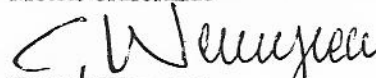
  
Gunnar Wenngren

  
Lars-Bertil Nilsson

**Exempel på släktforskning  
via Internet:****E-mail-lista för  
dödsannonser**

**D**IS-medlemmen Mats Lundell har intresserat sig för ett kanadensiskt initiativ att på Internet lägga upp innehållet i aktuella dödsannonser i större tidningar. Det är ett effektivt sätt att få information om nyligen avlidna personer / släktingar. I många länder, bl a Sverige, finns också ofta släktinformation om barn och barnbarn till den avlidna angivna i dödsannonserna.

Mats Lundell har själv börjat registrera dödsannonser i Dagens Nyheter.

Aktuella e-mail-adresser för mer information:

Mats Lundell:  
male@hk.enator.se  
Denis-John Savard:  
djsavard@nbn.net.nb.ca

Sture B

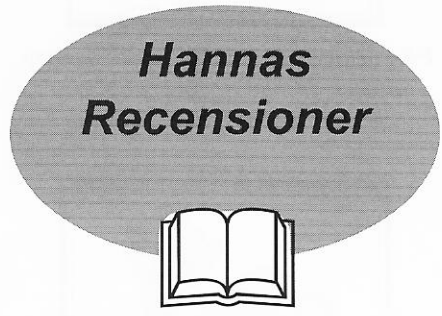

**Hannas  
Recensioner**



**V**i har nöjet att presentera en rad bokrecensioner spontant insända av vår ganska nya medlem Hanna Andersson. Det är alltid roligt att få ta emot bidrag till Diskulogen. Jag ser fram mot fler bidrag från både Hanna och andra medlemmar!

Varsågod, Hanna! ordet är ditt...

**Fråga dem som minns! \_\_\_\_\_**

av Eva och Bengt Sändh

**Fråga dem som minns** är en bok om hur och varför man bör intervjua de äldre människorna i släkten. Den tar både upp lite av det tekniska i bandspelare och mikrofoner, men koncentrerar sig runt människan. Den ger bra förslag på frågor och om sådant man kan få veta. Det är

vad författarna kallar "Familjeforskning" och binder ihop din egen släktforskning med de människor som lever nu. Den ger inspiration till att ringa gamla faster, som du länge funderat över.

**Släktforskning - vägen till  
din egen historia \_\_\_\_\_**

av Elisabeth Thorsell & Ulf Schenkmanis

En lätt och bra bruksanvisning. Jag gillar speciellt den lockande titeln och de intressanta rutorna som finns mitt i texten, där man kan läsa släktforskningsanekdoter. Boken tar upp det mesta som en oerfaren forskare behöver veta: Nummersystem, kyrkböcker, intervjuer, bouppteckningar, emigranter, namnskick och den indelte knekten.

**Familjeliv i Norden \_\_\_\_\_**

av David Gaunt

**Familjeliv i Norden** är en bok som nästan är skriven i romanform. Den tar upp praktiskt taget alla aspekter på familjen och äktenskapet. Från ekonomi till kärlek, från bönder till adeln, från medeltid till nutid. Här kan man läsa om oäkta barn, frieri, storfamilj, könsroller, arv, släkt, födelsekontroll och blodshämnd. Det är en intressant bok när man vill läsa vidare, även om den har ett något brett perspektiv och gör sig gällande i hela Norden och genom flera århundraden. David Gaunt har också gett ut "Från proletariat till arbetarklass" och "Utbildning till statens tjänst".

**Släktforskning  
Kort handledning för  
amatörer \_\_\_\_\_**

Ella Heckscher

En något ålderdomlig bok, det finns många som är mer aktuella än den här. Men den har en del trevliga exempel ur bl a husförhörlängder. Författarinnan berättar också en del anekdoter ur egen forskning som är roligt att läsa.

**Kulturhistoria för  
släktforskare \_\_\_\_\_**

Jan Garnert

Otroligt intressant bok. Värld att läsas flera gånger och gärna igen när själva släktforskningen är färdig. Då vill man ta reda på mer om gårdar, orter och levnadssätt i olika tider, det vill säga kulturhistoria. Bra litteraturförteckning med kommentarer. Boken berättar om arkiv, muséer, hembygdsgårdar och litteratur.

**Släktforskning för alla \_\_\_\_\_**

av Börje Furtenbach

Roligt att läsa om sin hobby; släktforskning. En bra och instruktiv bok som tar upp flera, för mig okända arkiv och böcker som man kan använda sig av. Man kan läsa om kyrkoarkiv, kamerala arkiv, juridiska arkiv och övriga arkiv. Här kan man läsa om hur man kan göra sitt eget släktarkiv mm. Mycket mysig läsning. I boken finns även en mindre litteraturförteckning och förklaring till en del ålderdomliga ord; titlar och benämningar, släktskapsord, vanliga ord som försvunnit och helgdagar.

**Köket förr i tiden \_\_\_\_\_**

av Birgitta Conradsson och

Jane Fredlund

**Om arbete och redskap i 1700-talets herrgårdskök, 1800-talets bonde- och torpstuga och 1900-talets stadskök.** Fina bilder, men litet trist att läsa en så intressant text när det slutar vid köksdörren. Då vill man ju veta vad som händer i finrummet och hur det såg ut i sovrummet!

**Inte bara kyrkböcker \_\_\_\_\_**

Redaktör: Lars Ericson (Olika författare)

Alternativa källor i släktforskningen presenteras här. I den här boken hittar man olika artiklar om källor. I svenska riksarkivets ämnessamlingar kan man hitta lite smått och gott, liksom i Nordiska muséet, där de har skråhandlingar, bildsamlingar, brev och frågelistor. Sist finns också en artikel om hur man möjligen kan gå tillväga om man i sin släkt hittar ett utomäktenskapligt barn vars far inte finns uppgiven i kyrkboken.

Hanna Andersson  
Medl 6142

## PERSON- DATABASE FØR FÆRØERNE

**H**ermed præsenteres for første gang for en større offentlighed min database over personer, indsat i deres familiemæssige relationer.

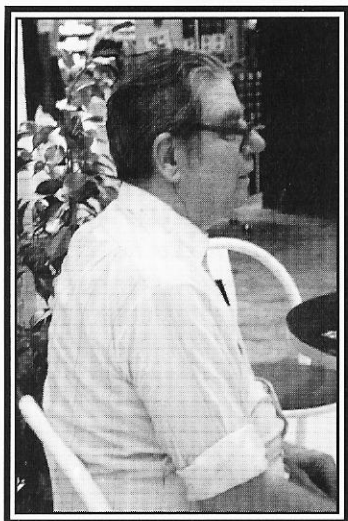

Medlem nr 205, Georg Agerby från  
Brøndby i Danmark

### Arbejde i 15 år

Arbejdet med basen har stået på i snart 15 år med afvekslende intensitet. Oprindeligt blev den anlagt som et seddelkartotek, men da det blev muligt at anskaffe en computer til hjemmebrug, så blev sedlerne læst ind i et databaseprogram.

Min første computer var en NASCOM med CPM-styring, velnok den første, sammen med PET fra Apple, der kunde fås i handelen. Udrustet med en dobbelt disktestation og en printer stod hele udstyret i næsten 35.000 kr., næsten en herregård den gang. De første 10 discetter blev betalt med 50,50 kr. og så rummede de kun 320.000 tegn. I dag fås de til 2 kr. og rummer 1.400.000 tegn.

Omtrent samtidig havde den ny-stiftede forening DIS i Sverige udviklet et program til den svenske computer ABC80. Jeg forsøgte at tilpasse programmet til min computer, men fik det ikke til at virke, så jeg fortsatte med

databaseprogrammet.

### Med DISGEN før DOS

I 1985 fremkom en ny version af DISGEN, som nu kunde køre under styresystemet DOS. Jeg fik straks anskaffet den nye version, og et stort arbejde fandt sted med at genindtaste alle personer fra databasen til DISGEN. Det blev nu muligt at udskrive alle tænkelige former for lister og registre. Og fremfor alt, så fyldte materialet nu meget mindre end før. Hvor databaseprogrammet arbejdede på faste feltlængder, så bruger DISGEN variable felter. 'Ole Olsen' fylder således 8 positioner i stedet for 65. Det var en virkelig besparelse på den tid. Hukommelse kostede mange penge, både på harddisk og disketter.

Idag er foreningen DIS nået til version 6 af programmet, og mange forbedringer er sket i tidens løb. Snart kommer en version der kan køre under Winsows. Så bliver det også muligt at gemme billeder og våbenskjolde ved de enkelte personer. Den nævnte høje pris på lagerplads, har sat sit præg på databasen fra starten. De registrerede oplysninger om personerne indskrænker sig til et absolut minimum. Navne, fødselsdata, dødsdata, en adresse hvor personen især har været tilknyttet, titel eller erhverv samt eventuelle korte beskrivelser af specielle ting. Der er ikke skelnet imellem fødsels- og dåb samt døds- og begravelsesoplysninger. Der benyttes kun benævnelserne 'født' og 'død', men hvor datoerne for de naturlige begivenheder er kendt, så vil det være dem, der er registreret. Kildeoplysninger er aldrig anført. Kvinder fra ældre tid kaldes ikke -datter men -dt, alt for at spare plads. Idag er det naturligvis ikke nødvendigt med en sådan påholdenhed, men af hensyn til at have ensartethed i materialet, så er det fortsat på denne måde.

### Og hvem er så registret?

Fra starten var det naturligvis et rent familieanliggende. Det hele begyndte med, at en skolelærer i bygden Våg på Færøerne udgav en bog om bygden og dens indbyggere i for- og nu-tid. Det var jo spændende, når ens svigermor er født i bygden og er mere eller mindre i slægt med alle nævnte. Desværre var alle personer benævnt med øge- eller kæle-navne, så de var fuldstændig uigenkendelige. Og så var den skrevet på færøsk. Jeg begyndte med at rekvirere

kopier af diverse folketællinger og gik så igang med at skrive sedler, så snart jeg havde genkendt en af de nævnte personer. Det var den første spæde start på seddelregisteret. Jeg fandt hurtigt ud af, at folk ikke var nagelfaste, så hurtigt måtte jeg i gang med nabobygderne og snart hele Suderø. Efterhånden har det blevet til så mange, at jeg ligeså godt kunne registrere alle øens indbyggere igennem tiderne. Og når jeg nu var så godt igang, hvorfor så ikke alle færinger? Mange af dem stammede fra Danmark og Norge, så hvorfor ikke alle dem derfra? Det er jeg så igang med nu. Undervejs har jeg set, at nogle måske også er fra Sverige, for ikke at tale om Tyskland og England. Og mange er rejst til USA og Australien. Jeg ved nu, at jeg aldrig når enden, men da jeg har konstateret denne grænseløshed, så er der heller ingen grænser i databasen.

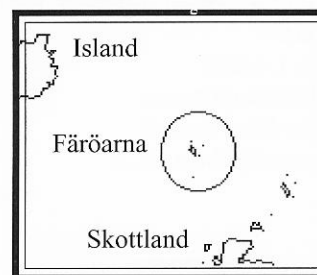

Färöarna är en klippig dansk ögrupp med ca 44 000 invånare belägen mellan Skottland och Island.

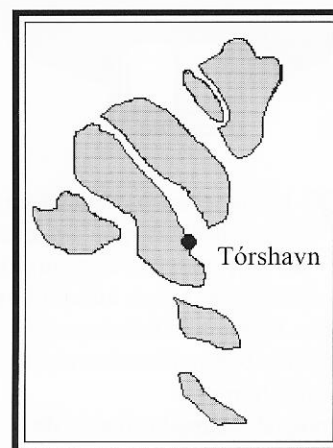

På en av de 17 bebodda öarna ligger huvudstaden Tórshavn m ca 14.000 innevånare.

### Fra mange steder

Personoplysningerne, der er tastet ind, stammer mange steder fra. Hovedsaglig er det personallistoriske arbejder udført af andre, der har måttet holde for. Kvaliteten kan være meget svingende.

Også afskrift af kirkebøger, folketælinger og skifskifteprotokoller, som jeg selv har foretaget, indgår heri. Idag er næsten alle færing, der overhovedet er nævnt siden 1595, hvor den ældsdt kendte fortegnelse, en skatteliste, er fra, og som er født senest ved folketællingen 1901 registreret. Fra Norge er det især ældre præste- og embedsslægter med tilknytning til Danmark, samt ældre norsk adel der er registreret. Fra Sverige især skånske slægter og personer herfra der har linier nordpå. I Danmark er det især gamle slægtstavler, der har været input. F. eks. Vahls 'Afkomet efter Christiern Nielsen', som i basen nu opgår til mere end 17.000 personer. Specielt ældre borgere i Flensborg er rigt repræsenteret, Men også bønder og almue fra Himmerland og Nordsjælland forekommer gennem mine kirkebogsafskrifter af flere sogne. Det er svært at nævne områder, der slet ikke er med.

### Base med 232.000 navne

Ved sidste optælling indeholdt basen 232.000 navne. Oplysninger fra basen er med rund hånd givet videre til interesserede uden beregning. Dog har jeg, når der har været tale om hele anetavler til færing, beregnet mig en pris for mit arbejde. Jeg har fundet det rimeligt, at disse har deltaget i de store udgifter, der har været ved etableringen af basen.

Måske er der oplysninger i basen, som du kan bruge?

Georg Agerby

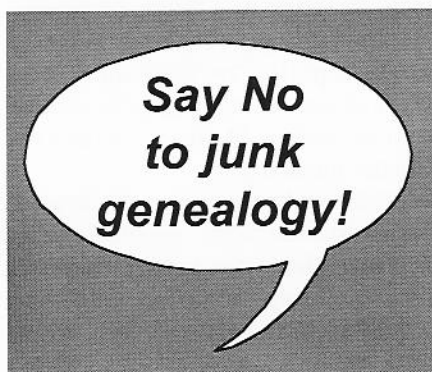

Läs Olof Cronbergs intressanta fortsättning på reseberättelsen om hans släktforskarresa till USA i höstas ...

### Till släktforskarkonferens i Seattle

Efter besöket i Salt Lake City fortsatte resan till Seattle där Federation of Genealogical Societies (FGS) hade sin årliga konferens under fyra dagar. Uppläggningsen var likadan som National Genealogical Societys konferenser. Dels avhålls ett hundratal föredrag på ett antal parallella sessioner, dels finns det utställningar ungefär som på våra släktforskardagar.

Antalet anmälda besökare rörde sig om halvannat tusende släktforskare. Sveriges släktforskarförbund representerade av Elisabeth Thorsell, Ingrid Nilsson & undertecknad delade ett bås med Swedish American Genealogist - Nils William Olsson. De flesta som hade svenska förfäder i Seattle tycktes ha utvandrat från norra Sverige vid sekel-skiftet.

Föredragen om datorer hölls av medlemmar i Silicon Valley PAF Users Group (SV-PAF-UG), som trots namnet vände sig till datoranvändande släktforskare i allmänhet. Vad jag kunde förstå hade de 1600 medlemmar, och var den amerikanska västkustens DIS-förening. Det var imponerande att se en sal fylldes av 300 släktforskare, i huvudsak pensionärer, när föredraget handlade om Internet och släktforskning.

### Sätt stopp för "junk genealogy"

Det i mitt tycke viktigare föredraget handlade dock om källor och släktforskning. Budskapet var att sätta stopp för "junk genealogy" med vilket man menade släktforskning utan källor. Detta är ju ett stort problem i USA, där många stater inte har någon vettig folkbokföring före 1900. I stort sett alla uppgifter om född, gift och död före 1900 är således hämtade från andra källor än folkbokföring, och skall det då vara någon mening med att registrera uppgifter måste man självklart också ange källa. Föredragshållarna menade att släktutredningar utan källor skulle man över huvud taget inte befatta sig med. Silicon Valleygruppen hade tagit fram ett särskilt tilläggsprogram HotNotes för att hantera källor i PAF.

Man hade även tagit fram ett häfte som hette PAF documentation guidelines, som dels handlar om dokumentation i allmänhet och dels om hur man skall gå

### Regler för god dokumentation

1. *Dokumentera kontinuerligt under ditt forskningsarbete.*
2. *Skriv notiser i samma format hela tiden.*
3. *Hantera hemlig information på ett taktfullt sätt och med diskretion.*
4. *Ange alla källor som du funnit.*
5. *Markera information som inte stämmer överens eller saknas.*
6. *Undvik att använda ovanliga förkortningar.*
7. *Ange var ytterligare forskning behöver utföras.*
8. *Sträva efter att få tag i den primära källa för varje händelse.*
9. *Hänvisa till långa dokument hellre än att upprepa dem.*
10. *Tag tacksamt emot synpunkter och konstruktiv kritik över din dokumentation.*
11. *Ange alla forskare som bidragit även dig själv. Använd ditt namn istället för "jag" e.d.*
12. *God dokumentation kräver ständigt finjustering av din metod.*

Källa: SV-PAF-UG diskussionsgrupp, 1990, Santa Clara, Ca

tillväga i PAF. Regler för god dokumentation finns återgivna här intill.

Problemet är ju inte så stort i Sverige, där 90 % av uppgifterna trots allt är hämtade från kyrkoböcker som låter sig lätt återfinnas bara datum och församlingsnamn är korrekt återgivna. I övriga fall är det ju självklart att man anger var man har hämtat uppgifterna ifrån, t.ex. från domböcker, husförslängder, grannsockens kyrkobok mm. Jag tillhör således dem som tycker att man inte behöver ange signum, volym och sidnr för kyrkoboksuppgifter som finns där man förväntar sig att de skall finnas. För egen del brukar jag bara skriva kb för kyrkobok i källfältet för att markera att jag själv har sett uppgiften i kyrkoboken. Är

uppgiften hämtad från en udda källa anger jag noggrant var den kommer ifrån.

Det stora problemet i Sverige är att många släktforskare inte skriver församlingsnamnet, utan bara gårdnamn eller bynamn. Det kan då vara mycket svårt för någon som i efterhand läser uppgifterna att veta vilken församling som avses, då gårdnamn kan finnas på många ställen. Likaså gäller det forskare som skriver av uppgifter ur Elgenstiernas ättartavlor. Elgenstierna anger i allmänhet den herrgård där en händelse ägde rum istället för socken. Då vissa gods kan vara svåra att lokalisera är det även här bra om släktforskaren anger vilken socken det rör sig om. Säg nej till släktforskning utan sockennamn.

### DISBYT på amerikanska

Under många år har Tiny Tafel Matching System funnits i USA. Det är något som till viss del liknar DISBYT, men är mer begränsat och översiktligt. Nu har Mike Andrews, styrelseledamot i SV-PAF-UG kommit med något nytt. Han har nämligen konstruerat ett matchningssystem, där man matchar på enskilda individer. Formatet består av fem fält: Efternamn, Förnamn, Född år & mån, Död år & mån, Född ort. Matchning sker på exakt stavning av efternamn och förnamn. Född- & dödsåren kunde vara +/- 1 år. På födelseort gjordes ingen matchning alls, men står med för att underlätta för att den som tolkar uppgifterna skall lättare kunna se om uppgifterna är korrekta. Till skillnad från DISBYT är således matchningen på individnivå, men endast på exakt stavning av för- och efternamn. Det skulle bli alldeles för många träffar om man gjorde en matchning på t.ex. Soundex-koden för namnen. Nackdelen är att han missar identiska personer, där namnen är stavade olika. Fördelen att inte göra någon matchning på födelseorten är att han helt slipper ifrån problemet att standardisera ortnamnet, vilket är det som tar längst tid vid bearbetandet av DISBYT-filer.

### Dyra sökningar i Mike's databas ...

Mike Andrews hade samlat in uppgifter från olika officiella GEDCOM-filer samt insända bidrag som redan idag motsvarade 10 miljoner individer. För den som har internet kan man skicka in

uppgifter via [www.elijah.com](http://www.elijah.com). Det är dock inte gratis utan grundavgiften skulle vara minst 50 dollar, och för att få en bättre tillgång 150 dollar. För grundavgiften fick man dels automatiskt gjort två matchningar per år samt dels möjlighet att göra enstaka efternamnsökningar vid 5 tillfällen. Om man jämför med DISBYT gör vi inga automatiska sökningar, utan endast då du som släktforskare sänder in ditt material. Det finns dock inget som hindrar att du skickar in det en gång i halvåret och därvid får ditt bidrag uppdaterat samt en ny sökning gjord.

Efternamnsökningarna i DISBYT kan alla som är medlemmar i DIS göra fritt via DIS BBS:er hur många gånger som helst. Orsaken till denna skillnad är att det amerikanska materialet är organiserat på ett annat sätt än DISBYT, som medför att sökningar där tar betydligt längre tid att göra. Vad gäller DISBYT's framtid finner planer att göra ett nytt effektivare system. Avsikten är dock att det skall vara mer avancerat än det här beskrivna amerikanska systemet.

### Fullträff för DISBYT i USA

Återigen kan jag som kuriosum berätta att DISBYT även fungerar i USA.

Barbara Rennick, som skriver om PAF-programmet i NGS:s tidskrift, hade en del svenska anor och visade upp ett släktträd med anor från Västmanland som innehöll tre släktnamn. Jag sökte på dessa tre släktnamn och det visade sig att en DIS-medlem forskade på just dessa namn. Det var således en fullträff. Jag fick därvid också tillfälle att visa DISGEN för en inbiten PAF-användare. Hon blev mycket imponerad av att så många olika funktioner fanns samlade i ett program. I USA använder PAF för att skriva in uppgifter, HotNotes för källor, Gen-Book för släktboksutskrift, andra program för GEDCOM-hantering, kontrollera data, göra söklistor mm.

Slutligen vill jag som vanligt rekommendera alla DIS-medlemmar som ännu inte fått tillfälle att skicka in bidrag till DISBYT att göra slag i saken. Gör ett DISBYT-utdrag enligt manualen och skicka disketten till närmsta DISBYT-administratör. Använder du inte DISGEN går det lika bra med ett GEDCOM-utdrag. Dels hamnar ditt bidrag i basen, dels får du en sökning gjord på alla dina uppgifter mot den befintliga basen.

Olof Cronberg

### Kyrkoböcker som historisk källa. Forts. från sidan ...

Kan den förmodat höga alkoholkonsumtionen under 1800-talets första hälft ha bidragit till den manliga överdödligheten, som var mest uttalad bland de vuxna?

\* Varför uppvisade flickor och unga kvinnor en högre dödlighet än sina bröder under 1800-talets slut? (Detta framgår dock inte av diagrammet.)

\* Vilka sociala skillnader finns det i dödligheten?

### Slutord

A vslutningsvis ska också nämnas att vi verkar för att föra ut databasen till skolorna. Lärare och elever ska kunna använda den i historieundervisningen. Databasen är ett enkelt och praktiskt sätt att lätt komma åt data som annars skulle ta mycket lång tid att ta fram. Databasen finns även på Landsarkivet i Vadstena, Biblioteket i Linköping, Läns museet, på fyra skolor i Linköping på Åtvidabergs bibliotek, samt i DIS Forskarstuga i Gamla Linköping. Planer finns också på att lägga in databasen på BBS-en "DIS Family". Den skulle då även bli tillgänglig för sökning även via modem. Formerna för detta är f n under utredning.

Vidare arbetar vi med att lägga in fattigvårdsmatriklar, saköreslängder (böteslängderna för Linköpings stad) samt även uppbörds- och taxeringslängder för Linköpings stad och Bankens härads, de senare för vart femte år. Skattelängderna kan med lätthet kopplas till husförhörlängderna eftersom skattelängderna är uppförda enligt samma mönster som husförhörlängderna. På så vis kan man studera sociala skillnader vad gäller ekonomi genom att t ex gå in i ett kvarter och över tid studera människorna som bott där.

Lämna ditt  
utdrag till  
DISBYT  
även Du!



## Mater semper certa est

**Det är alltid säkert vem modern är!**

**S**å hette det på romartiden och det var sant fram till 1984. Då föddes det första barnet som resultat av äggdonation.

Detta kan vi läsa om i en artikel i Dagens Nyheter den 15 okt 1995.

I Sverige är detta ännu förbjudet enligt lag. Här är provrörsbefruktning endast

tillåten med makens egna könsceller. Denna metod är beprövad, berättar man. Men donation av ägg eller spermier får inte förekomma i samband med provrörsbefruktning.

Men en lagändring är på gång. Donatorn skall vara myndig och ha gett skriftligt tillstånd. Precis som vid spermadonation skall barnet ha rätt att få kännedom om hur det har kommit till och få möjlighet att ta reda på sitt genetiska ursprung. Anonyma donationer kommer inte att tillåtas.

Ja inte blir släktforskningen lättare...

Björn J

### Söderprojektet

**V**id det här laget känner de flesta till att Stockholm 1998 kommer att vara Europas kulturhuvudstad - på samma sätt som Köpenhamn är det 1996. En stor organisation är redan igång i stadens regi och programförslagen är många. Några huvudteman kommer att vara stadsförnyelse, mångkultur och informationsteknologi.

Det säger sig självt att organisationer och institutioner måste svara för det mesta av arbetet och aktivera sig extra under 1998. Några av de större arkiven i Stockholm samt Stockholms stadsmuseum har sedan någon tid tagit fram det så kallade *Söderprojektet*. Det avser att intensivt belysa framför allt de centrala delarna av Södermalm från olika utgångspunkter - bebyggelse, näringsliv, föreningsliv, skolor med mera - och med tyngdpunkt på den industriella tiden från 1800-talets senare del och framåt.

Uppbyggd av en databas med uppgifter om *befolkning* (från Stockholms historiska databas), *fastigheter* (från stadsarkivet och Brandkontoret), *föreningar och företag* (från arkiven) samt *kart- och bildmaterial* (från museer och arkiv) är en av de linjer man arbetar efter. I avvaktan på slutlig finansiering är en förstudie aktuell till våren 1996. Slutprodukter kan så småningom bli en CD-ROM-skiva, någon publikation, en lokal (under 1998) med olika informationsfaciliteter, kringaktiviteter med mera.

Projektledare är Gunilla Johansson vid Stockholms stadsarkiv / Stockholms historiska databas, som säkert tar emot goda uppslag och idéer.

Leif Gidlöf

## Framtida släktforskarproblem?!

**Namnändring efter könsbyte drabbar ex-hustru och barn**

**A**rtikeln, signerad Niklas Tranacus/FLT, var införd i Eskilstuna-Kuriren den 3 juli 1995.

En kvinna på Gotland får än så länge leva med att det i folkbokföringsregistret framstår som att hon varit gift med en kvinna.

Likaså får hennes tre barn än så länge leva med att det står att deras far bär ett kvinnligt förnamn.

Anledningen är att den före detta maken, som nu genomgår ett könsbyte, beviljats namnändring till ett kvinnligt förnamn av patent- och registreringsverket.

Men socialstyrelsen har ännu inte slutgiltigt fastställt att han är kvinna.

Den före detta hustrun har begärt att uppgifterna i folkbokföringsregistret ändras men fått avslag av skattemyndigheten.

Marianne och hennes före detta make, Sven, har tre barn. Efter skilsmässan bestämmer han sig för att han vill bli kvinna. Samtidigt som han genomför behandling med kvinnligt könshormon ansöker han om byte av förnamn till "Sara" hos patent- och registreringsverket.

Hans ansökan beviljas och det nya

namnet införs i folkbokföringsregistret som förs av den likala skattemyndigheten. Följden blir att det i registret står att Marianne har varit gift med Sara och att parets tre barn har en far som heter Sara.

Än har dock inte Saras nya könsidentitet fastställts av socialstyrelsen. Sven är alltså ännu inte i lagens mening kvinna. Som en följd har han till exempel än så länge ett manligt personnummer. Uppgifterna om Marianne och barnen kommer att stå kvar till dess att den före detta maken har genomgått ett fullständigt identitetsbyte och lagligt sett blivit kvinna. När så skett sekretessbeläggs uppgifterna om hans tidigare liv automatiskt, medan namnet "Sven" återförs i registret vad gäller Marianne och barnen.

Men den före detta hustrun har begärt att skattemyndigheten inför en ändring redan nu eftersom det inte är säkert att Sven kommer att beviljas ett fullständigt identitetsbyte. Skulle han dessutom avlida innan bytet är fastställt kommer namnet "Sara" att kvarstå i registret för all framtid.

Den lokala skattemyndigheten har dock svarat att det inte finns laglig möjlighet att göra den ändringen som Marianne har begärt, men att det finns möjlighet att sekretesskydda hennes och barnens personuppgifter. Marianne nöjde sig inte med detta och beslöt därför att JO-anmäla skattemyndigheten.

Justitieombudsmannens slutsats är dock att skattemyndigheten inte handlat felaktigt i ärendet. Syftet med den registrering som sker inom folkbokföringen, skriver JO, är att uppgifter om föräldrar och vårdnadshavare skall kunna utlämnas.

Följden i vissa fall kan bli att det medför obehag för närstående, skriver han vidare. Det nu uppkomna fallet - då en person som delar vårdnad av barn genomgår könsbyte - är dock sannolikt mycket ovanligt, menar han. Han föreslår därför heller ingen lagändring.

Marianne har däremot beviljats så kallad spärrmarkering som innebär att uppgifter om henne och barnen i folkbokföringsregistret inte kan utlämnas utan särskild sekretessprövning. Under tiden är det bara för Marianne att hoppas att det går bra med den före detta makens könsbyte.

FOTNOT: Samtliga namn är fingerade!

## Efterlysningar

### Efterlysning 39:01

I min kartläggning av mors anor har jag stött på en **Margareta Håkansdotter från "Smålands Ljungby"** född 1630, begravd i Vetil (Övervetil) i Österbotten 1693-05-27. Hon var gift med **Mickel Larsson Alberg-Löija i Vetil**. Hur har denna unga kvinna hamnat så långt hemifrån? Deras dotter Karin, min mors ana, föddes 1656 i Vetil.

Då jag tidigare haft anledning söka anor i södra Sverige vore jag ytterst tacksam om någon har en ledtråd.

Medl 6533

Börje A. Nyman  
Östra Bringvägen 47  
903 21 Umeå

### Efterlysning 39:02

Jag söker uppgifter om förfäder till **Christopher Walkendorff** som var född omkring 1730. Födelseplats okänd. Förfäder okända. Han var gift med **Sara Larsdotter**. 1780 var han **ryttare i Mosta i Nysätra**. Sonen Johan föddes 1756-01-24.

Medl 6412

Åke Borg  
Bondegatan 41 B  
645 32 Strängnäs  
Tel 0152-124 68

### Efterlysning 39:03

Hej "Diskulogen"!

Tack för en trevlig tidning och bra dataprogram. Efter två års sporadiskt knappande har jag äntligen börjat få ordning på de ca 2500 släktingarna och personerna knutna till släkten.

Jag skulle vilja passa på att ta chansen att göra en efterlysning på några "problemanor" enligt nedan. Jag söker alltså uppgifter om:

**Anna Staffansdotter**, f 1759-11-17, d 1824-05-09 i **Långaryd (N)**.

**Bengt Jöransson**, f 1730-11-?, d 1794-11-20 i **Långaryd (N)**.

**Anders Magnusson**, f 1817-02-02, v 1848-02-27 i **Valstad (R)**, d 1881-05-04 i **Hångsdala (R)**.

**Rusth. Anders Vetterberg**, f 1752?, d 1797 i **Kymbo (R)**

**Arvid Johansson**, f 1801, d 1848-07-14 i **Ullasjö (P)**.

**Håkan Persson g m Inga Magdalena Alsén** 1791-12-17 i **S: Säm (P)**.

Medl 5311

Jonny Wernersson  
Kantorsgatan 50:130  
754 24 Uppsala

### Efterlysning 39:04

Söker upplysningar om et drap begått av min tippipoldefar **Bryngel Andersson**. Han er født i **Töllsjö Kämpagården** (hvor er det?) 6/8 1823, d 1861. Drapet på ukjent person skal han ha utført da han var Dräng i Gantarås. For dette blir han dømt til 12 år, men blir benådet til halv tid og innsatt på Malmø festning i september 1844. Noen som kan hjelpe med opplysninger om drapsaken?

Bryngel ble 5/3 1854 gift med **Anna Cajsa Carlsdotter**, f 9/11 1830 ukent sted. Søker hennes slekt.

Medl 6369

Terje Norin  
Håbakken 121  
N-4344 Kvernaland  
Norge

### Efterlysning 39:05

Jag efterlyser min morfar **Johan August Friman Linnell** född 6 maj 1873 i **Ystads Garnison** och min mormor **Katarina Lovisa Josefina Jonsson** född 1 feb 1875 i **Bucknäs, Norge**. Vet någon någonting om dessa och när de avled, var de är begravda, liksom deras avkomlingar mm. Jag efterlyser också min farbror **Ernst Leonard Gustafsson** född 17 aug 1891 i **Knista fs Örebro län**, han emigrerade till Amerika under unga år. Vet någon någonting om hans öde och familj, allt mottages med största tacksamhet.

Medl 7448

Lars Norell  
Box 151  
694 24 Hallsberg  
Tel 0582-109 56

### Efterlysning 39:06

Jag söker uppgifter om föräldrarna **Johan och Kjerstin till Hans Dahlbom**, född 3 juni 1801. Födelseorten okänd. Hans var indelt soldat nr 13 vid Sotenäs kompani för Kalltorp, Änneröd, inskriven 21 jan 1825.

Söker även **föräldrarna till Anna Johanna Olsdotter**, född 27 juli 1821 i **Kville (O)**. Död 5 feb 1890 på Myren Lgh, Doveland Nordgård, Kville.

Vet någon något om **Johan Edvin**

**Johansson**, född 3 sept 1863 i **Forshälla (O)**? Senaste uppgifterna om honom är att han utflyttade 12 sept 1873 från 2:a roten nr 85, Karl Johan, Göteborg (O)

**Anna Sofia Sjöberg**, född omkr 1829, död 1908 i **Kungälv (O)**, gifte sig med smeden **Johan Peter Dahlbom**, född 1830 i **Kjärret, Kalltorp, Kville (O)**, död 1901 i Kungälv (O). De fick sju barn: Josephina f 1857, Carl Gustaf f 20 maj 1860, Johan Adolfrik f 4 feb 1862, Johan Frans Oscar f 12 juni 1864, Alfred Emanuel f 2 juni 1866, Svea Sofia f 28 maj 1868 och Josef Theodor f 18 sept 1870. Vet någon något om dessa barns vidare öden?

Med vänlig hälsning

Medl 4598

Göran Emanuelsson  
Dammvägen 7 B, Läg 31  
453 36 Lysekil  
Tel 0523-61 19 54

### Efterlysning 39:08

Carolyn Trygstad och hennes man planerar att resa till Sverige och Norge i sommar och vill gärna få kontakt med nu levande släktingar, eller någon annan som känner till familjen.

En av Carolyns "great grandmothers" var **Eva Bengtsson** f 14 aug 1852 i **Kvibille (N)**. Hon gifte sig i USA med svensken **Karl Fredrik Andersson - Charles Andersson Falco**, födelseort okänd. Evas föräldrar och syskon var enl Hfl i Kvibille 1865 - 1880:

**Kusken Per Bengtsson** f 1823-08-17 i **Kjerrstorp**

**Hustrun Johanna Nilsdotter** f 1829-05-04 i **Matteryd(?)**

Barn:

Christina f 1850-03-05

Eva f 1852-08-14

Anette f 1854-01-30

Gustava f 1857-06-11, d 1874-10-29

Betty f 1859-07-12

Nelly f 1862-02-11, d 1897-02-16 i  
Nebraska, USA

Maria f 1864-05-02

Anna f 1866-07-29

Alma f 1869-01-16 Öfraby

Alla barnen utom Alma sannolikt födda i Matteryd. Familjen flyttade till Öfraby 1867 och Johanna blev änka ca 1870.

Carolyn är tacksam för svar!

Upplysningar kan skickas till

Medl 6432

Gudrun Lönnberg

Brinkabo

361 92 Emmaboda

**Efterlysning 39:09**

Søker opplysning om **Kristine Inga Aakre** f 1881-05-31. Kristine kan også ha brukt etternavnet **Fjørtoft**. Ho var fødd på **Haramsøy, M og R fylke, Norge**.

Medl 4456  
Ivar Fjørtoft  
Postboks 94  
N-6270 Brattvåg  
Norge

**Efterlysning 39:10**

ag søker ättlingar till min mormors bror, **Jöns Eliasson** f 1849-01-24 i **Tjörnarps fs, Skåne**. Familjen bodde 1929 i **Urshult, Småland**. Sonen hette E. Eliasson och var överinspektör i försäkringsbolaget Valand i Växjö 1929. Hans hustru hette Edla. De hade två döttrar som hette Gun och Inger.

Medl 5265  
Gun Tennevall  
Pionvägen 15  
269 38 Båstad  
Tel 0431-762 66

**Efterlysning 39:11**

Jag söker efter någon som kan hjälpa mig med några opplysninger om en släkting som emigrerade till Amerika. Han heter **Knut Gustav Stjerncreutz** f 1840-02-08 i Växjö. Han flyttade till Jackson i Michigan, där arbetade han som fabriksarbeidare. I Amerika gifte han sig med **Mary Adeler** och fikk en son **Carl Gustav Adeler** f 1883 i Jackson. Jag är också intresserad av Carl Gustavs vidare öden.

Medl 2219  
Jonny Nyberg  
Sveavägen 4 b  
331 50 Värnamo  
Tel 0370-190 58

**Efterlysning 39:12**

**Stern Valdemar Färdig**, f 1887-12-20, var gruvearbeidar ved **Folldal Verk i Trøndelag** i 1913 og 1914. Han skulle då ha komme frå Sverige. Har noen fleire opplysninger om han?

Medl 5542  
Gunnar Danielsen  
Gml Songev 115 B  
N-4800 Arendal  
Norge  
Tel 37 01 69 93

**Efterlysning 39:13**

Tack för ett utmärkt hjälpmedel i DISGEN. Min far sysslade med såväl släkt- som bygdeforskning under de sista 30 åren av sitt liv och lämnade ett digert material efter sig. Tyvärr så var han mera noggrann med det material, som han gjorde åt andra, än det han lämnade över åt mig när han gick bort för snart 20 år sedan.

Med DISGEN har jag fått ett hjälpmedel att få en bättre struktur på materialet och ett interesse som legat latent i många år har blommat ut igen.

Jag har upptäckt några felaktigheter i fars material, som jag kunnat rätta till. Jag har också upptäckt några ställen där han har körde fast. Det skulle vara interessant att se om någon annan läsare av Diskulogen kan hjälpa mig med oppgifter om följande personer:

**Abraham Månsson**, f omkr 1720 i norra Östergötland eller södra Närke. Bodde på 1750-talet i **Åmmeberg**. 1758 i torpet **Hulta** i samma socken (T-län). 1761 bodde han i **Hålan i Västra Ny** (E-län) och 1764 i Medevi. Troligen flyttade han sedan till Motala socken.

**Jonas Danielsson**, f omkr 1735. Bonde i **Vickenstad**, g m **Caisa Olofsdotter** f 1759-05-15, d 1833-01-11.

**Daniel Nylander**, f 1767-02-17. Brukare på kronofjärdingen i Sjögestad och g m **Magdalena Salander**, f 1760 i **Sjögestad (E-län)**.

Med vänlig hälsning  
Medl 7437  
Sven Bergqvist  
Pilängsvägen 9  
612 43 Finspång

**Efterlysning 39:15**

Hei.

Søker opplysninger om **Elias Olofsson Litström**, f. 1768 i **Falun**. Han skal ha vært kronelensmann i Nås. Han var g. 2 g. Hans far var **Olof Litström**, f. ca 1727. Kanskje født i **Lit i Jämtland**? Mora var **Anna Catharina Schedin**, f. 1734 i Falun.

Søker også opplysninger om **Maria Jonsd.** f. 1786 i **Färnebo**. Hennes foreldre skal ha vært **Jan Jansson og Stina Lisa**. Hun ble g. i Rakhögden, Nordmark i 1811 m. **Jonas Hansson** f. **Sandsjön, Nordmark** i 1776. Maria og Jonas budde på Greksjöhöjden i Nora.

Vennlig hilsen  
Medl 5540  
Rune Alander

Øvre Dahl  
N-2638 Fåberg  
Norge  
Tel 61 25 54 91

**Efterlysning 39:16**

Jag har i min släktforskning "tappat spåret" på en av mina anfäder i Småland. Hon heter **Maria Christina (Maja Stina) Söderlund**, f i **Helleberga** 1794 och inflyttad till Kalmar 1825 enl infl.lgd. Hon gifte sig 1825-11-08 med **Isak Peter Nilsson** som senare tog efternavnet **Fagerstedt**. Är det någon som kan ge mig opplysninger om Maja Stinas Föräldrar?

Vänligen  
Medl 6232  
Arne Fagerstedt  
Måttgatan 19  
582 66 Linköping  
Tel 013-15 15 74

**Efterlysning 39:17**

Jag har släktforskat cirka 1 1/2 år. Nu søker jag någon som också gör det -och inte är närmare döden än födelsen! Jag är nitton år nu - har jag släktforskarkårens tidigaste start eller ej!? Tacksam för svar (info eller brevvän)!

Medl 6142  
Hanna Andersson  
Ottesångsvägen 12  
151 34 Södertälje  
Tel 08-550 185 98

**Efterlysning 39:18**

Min oldefar **Svante Andersson** har oppgitt (i flere sammenhenger) at han ble født 1837-09-18 i Sverige. Han innvandrete 1862 til **Skedsmo i Norge** (i nærheten av Lillestrøm) og der arbeidet han på jernbaneanlegget til "Kongsvingerbanen". Han giftet seg i Skesmo med norske **Olava Mathilde Nielsdatter**. Disse fulgte med annleggsarbeidet helt frem til Magnor. Deretter slo de seg til på Strand i Vinger og Svante ble Baneforman.

Min bestemor (datter av Svante og Olava) har fortalt dette om Svante:

- Svantes far skulle hete **Anders Olsson**. Han reiste tidlig i 1840-årene til Horten i Norge for å arbeide på anlegget til Marinens Hovedsverft. Der døde han 1848-02-15. Han var sansynligvis enkemann før han forlot Sverige.

- Svante, fortalte Bestemor, var på et barnehjem "nagonstands i Værmland". Han har vel neppe vært på et barnehjem helt til han flyttet til Skedsmo, 25 år

gammel. Han var vel vært dreng på en eller annen gård?

Dette er alt jeg vet. Nå håper jeg å få opplysninger om Anders Olsson og Svante Andersson i Sverige! På forhånd takk!

Medl 4641  
Bernt Holst  
Østre Ringvei 67 b  
N-4632 Kristiansand  
Norge  
Tel 38 09 26 75

**Egna slakten på din hemsida,**  
forts från sid 7.

Men det är normalt problem som går att lösa (genom att ersätta å med &aring; etc) i de genererade HTML-filerna.

Materialet i figurerna är ett test-material som jag tagit fram och testat lokalt på min dator. Så det är ingen idé att leta efter det på DIS hemsida (ännu).

Eftersom GEDCOM-filen innehåller alla uppgifter, vore det bra att i DISGEN ha möjligheten att selektera de notiser som skulle tas med. Det är kanske inte alltid man vill visa alla uppgifter som man lagrat (detta kan naturligtvis även gälla generellt för all typ av export).

Biörn J

### Bäste medlem!

Du glömmer väl inte att du har en skara kunniga och hjälpsamma faddrar till din hjälp!

Har du idéer, tankar och kanske ett och annat problem? Kontakta din närmaste fadder. Hon eller han kan ge dig råd och tips. Vi tar tacksamt emot dina synpunkter och ser vad vi kan göra med dem.

Det finnas alltid en och annan svaghet i varje datorprogram. DISGEN vers 6.0 är naturligtvis inget undantag. Men de som finns kvar efter långa och intensiva tester har i regel perifer inverkan. Om du får problem med din DISGEN-version känner troligen faddrarna redan till dessa. Av dem kan du få anvisningar att komma runt problemet. De kan eventuellt också förse dig med en ny programversion där felet är rättat. I så fall, glöm då inte att skicka din **originaldiskett tillsammans med adresserat och frankerat svarsbrev** för uppdateringen till faddern!

## RÅTTELSE

I förra numret angavs felaktigt Hans Nilsson som presentatör i första delen av Peter Berkesands artikel om **Kyrkoböcker som historisk källa**.

Men som det framgick av såväl kallelsen till årsmötet som verkligheten var det Peter Berkesand som presenterade forskningen.

Hans Nilsson har vi haft nöjet att lyssna på vid tidigare årsmöte. Både Hans och Peter bedriver forskning utgående från Linköpings Historiska Databas på Tema-institutionen vid Linköpings Universitet.

Vi ber så mycket om ursäkt för namnförväxlingen!

Björn och Sture

## Så kör Du DISGEN under Windows 95!

Installationen sker från DOS-fönstret. Detta hittar du genom att klicka på **Start**, sedan på **Program**. Välj därefter **MS-DOS-Prompt**.

Så här skapar du en **Ikon med en Genväg till DISGEN**: Ställ markören på skrivbordet och klicka med höger musknapp. Välj **Skapa** och sedan **Genväg**. Du får upp **Skapa genväg-fönstret**. Välj **Bläddra** och pekar ut DISGEN-programmet på DG6-biblioteket. OBS: välj DISGEN med den **fyrkantiga** symbolen (ej den med DOS-symbolen för denna fil innehåller ikonerna som kommer att användas). Klicka på **Nästa** och namnge din ikon. Tryck på **Slutför** när du är klar. Nu har du fått en DOS-ikon. Markera ikonerna, tryck höger musknapp och välj **Egenskaper**. Välj **Program-fliken** och klicka på **Byt ikon**. **Bläddra** till DG6-biblioteket och markera DISGEN-trädet. **Öppna** ikonerna och tryck sedan **OK**. Avsluta med ett nytt **OK**! Detta stänger **Skapa genväg-fönstret**.

## Finns dina anor i Hallingeberg?

Lördag 4 maj anordnar Tjust Släktforskarförening ANBYTARDAG!

**Preliminärt program:**

- Samling i Hallingeborgs kyrka kl 10 för historik och information, - Hembygdsföreningen visar Hembygdsgården, - Samling vid Godtemplargården, här finns pärmar med avskrifter från f/v/d för Hallingeberg.

**Avslutning omkring kl 16.**

Till förhandsanmälda tillhandahålles Forskarförteckning. Ingen servering. Kostnad 15:-

**Anmälan senast 24 april** (redan över 50 anmälda) till Gun Hjalmarsson, S:ta Gertruds väg 179, 593 41 Västervik, tel 0490-126 06 eller Barbro Stålheim, Albyväg 13, 611 93 Nyköping, tel 0155-24 12 47

## Kalendern 1996

### Maj

- 4: Tjust Släktforskarförening: Anbytardag för anor i Hallingeberg, se notis.  
11: DIS-Öst ordnar (prel. progr.) vårutflykt till Landsarkivet i Uppsala  
22: G:a Linköping firar 50 år med besök av Kungen och Drottningen.  
23: Öppet Hus i Forskarstugan, Gamla Linköping  
31 - 2 juni: Nordisk Släktforskar-konferens i Köpenhamn. OBS: IN-STÄLLT PGA FÖR FÅ DELTAGARE!

### Juni

- 13: Öppet Hus i Forskarstugan, Gamla Linköping

**Juli** Ha en sköööön semester!

### Augusti

- 31 - 1 sept: Släktforskarstämma i Växjö.

### September

- 7-8: VIII Finlandsvenska Släktforskar-konferensen i Hango. Årets tema är Emigration.  
15: Sista dag för insändande av motioner till DIS årsmöte.

### November

- 10: DIS Årsmöte.

## Uppgifter om Trolle-Ljungby

Bästa Släkt- och hembygdsforskare: Du som söker uppgifter om personer, hus, gårdar eller folkliv från Trolle Ljungby socken omfattande byarna Ö. Ljunby, V. Ljungby, Tosteberga-Landön, m fl kan finna mycket intressanta uppgifter här i "Folkskollärare Ola Jönsson Lundborgs Krönika från Trolle Ljungby socken".

Den häftade upplagan om 84 sidor är fyllda med fakta som kartor, foto och personuppgifter från ca 1800 till 1920-talet nedtecknat av Hilding Krona.

För ytterligare information, skriv till:

Alve Bjerstedt  
Bodavägen 101 A  
290 34 Fjälkinge

### Nya medlemmar



**V**i hälsar följande ny medlemmar hjärtligt välkomna till DIS. Denna gången presenterar vi de nya medlemmarna i lite annorlunda ordning.

Det var en medlem som föreslog att vi skulle sortera på namn eller ort istället på medlemsnummer.

Eftersom det troligen är intressantare att se om det finns någon ny medlem i din hemtrakt eller i den trakt där du själv forskar, tyckte vi detta kunde vara värt att sortera på orten istället. Håll till godo - hoppas listan med de nya medlemmarna skall vara till nytta och glädje! Listan inkluderar medlemmar registrerade fram till 1 april 1996.

7481 Torbjörn Söderlund,  
ANDERSLÖV  
7553 Happy Svensson, ANGERED  
7721 Nils E Wigren, ARBOGA  
7725 Henning Månsson, ARLÖV  
7628 Mona Nordin, ARNÄSVALL  
7689 Bengt Julén, ARVIKA  
7632 Sigfrid Stake, ARVIKA  
7580 Nils Nordenborg, AVESTA  
7555 Moa Qvarnström,

BAGARMOSSEN  
7657 Kurt Olsson, BERGEFORSSEN  
7517 Barbro Hansson, BJURHOLM  
7668 Christina Bergstrand,  
BJÖRKETORP  
7600 Siv Gustafsson, BLÄNTARP  
7505 Ronald Vanderloock,  
BODØ NORGE  
7659 Lennart Jordansson, BORÅS  
7633 Odd Kjørstad,  
DALE I SUNNFJORD NORGE  
7700 Monica Johansson,  
DALS ROSTOCK  
7502 Erik Eriksson, DEGERFORS  
7582 Göran Olsson, DELSBO  
7558 Annica Burefjord, DELSBO  
7684 Olle Persson, DELSBO  
7676 Margaretha Nilsson, DINGLE  
7623 Kent Karlsson, ED  
7527 Stig Nilsson, EKSHÄRAD  
7530 Bengt Wiklund, EKSJÖ  
7682 Bernt Lundh, ENKÖPING  
7587 Lars Nyberg, ESKILSTUNA  
7583 Bo Westberg, ESKILSTUNA  
7701 Sven Larsson, ESLÖV  
7723 Inger S Persson, ESLÖV  
7670 Roland Nyström, FAGERSTA  
7492 Börje Andersson,  
FALKENBERG  
7564 Anders Filipsson, FALKÖPING  
7551 Ulla R Brodin, FARSTA  
7588 Iris L Larsson, FARSTA  
7591 Nils Liljegren, FARSTA  
7480 Bo Löthman, FELLINGSBRO  
7735 Lisbeth Björkander, FLODA  
7514 Lars-Göran Jönsson,  
GARPENBERG  
7731 Erik Pettersson, GNESTA  
7663 Peter Andersson, GÄVLE  
7640 Conney Widmark, GÖTEBORG  
7538 Lennart Pehrsson, GÖTEBORG  
7740 Leif Olsson, GÖTEBORG  
7518 Martin Karlsson, GÖTEBORG  
7639 Bo Lang, GÖTEBORG  
7566 Göran N K Torin, GÖTEBORG  
7630 Magnus Mellberg, GÖTENE  
7743 Erling O V Petrusson,  
HALLSTAVIK  
7570 Marie Ekberg, HALMSTAD  
7724 Siw Pettersson, HANASKOG  
7590 Arne Lindkvist, HANDEN  
7512 Ansgar Wisborg, HANINGE  
7567 Lage Bergvik, HASSELA  
7704 Lars Andersson,  
HELSINGBORG  
7572 Wille R Axelsson,  
HELSINGBORG  
7607 Ingegerd Uppgren,  
HELSINGBORG  
7510 Gunnar Ahlström,

HELSINGBORG  
7653 Irene Lennstrand,  
HERRLJUNGA  
7715 Irene Connstrand,  
HERRLJUNGA  
7716 Bengt J O Johansson,  
HISINGS BACKA  
7577 Christer Gustafsson, HJO  
7520 Bengt Falck, HJÄRUP  
7585 Rune Lund, HOVÅS  
7609 Hans Vinge, HOVÅS  
7546 Stig Hillström, HUDIKSVALL  
7636 Anders Hedström,  
HUDIKSVALL  
7615 Monica Roos, HÄGERSTEN  
7560 Harry Bogren, HÄLLINGSJÖ  
7652 Per Schröder, HÄSSELBY  
7516 Nils Mårtensson, HÄSSELBY  
7696 Jan Persson, HÄSSELBY  
7578 Bertil Chrintz-Gath,  
HÄSLEHOLM  
7524 Johan Trollencrona,  
HÄSLEHOLM  
7681 Björn Alexandersson, HÖNÖ  
7634 Sonja Olsson, HÖRBY  
7491 Bruno Westerlind, HÖRBY  
7678 Monica Svonni, JOKKMOKK  
7500 Rune Stenberg, JÄRFÄLLA  
7637 Sten Helm, JÄRFÄLLA  
7594 Thom Jaxhagen, JÄRNA  
7685 Olle Eriksson, JÄRVSÖ  
7605 Åke Persson, JÖNKÖPING  
7519 Sune Hansson, KALMAR  
7690 Lars Åke Andersson, KALMAR  
7695 Yvette Josefsson, KARLSKOGA  
7537 Mikael Blomquist, KARLSTAD  
7673 Roland Ångman, KIL  
7503 Jan-Åke Ivarsson, KLIPPAN  
7727 Gilbert Dyne, KULLAVIK  
7589 Arne Wejeborn, KUNGSHAMN  
7540 Göran Smedberg, KUNGÄLV  
7629 Gunnar Lundström, KUSMARK  
7647 Kolbjørn Näss,  
KVELDE NORGE  
7631 Birgitta Uppling, KVISSLEBY  
7493 Anders Karlsson, KVÄNUM  
7484 Gun-Britt Hansson, KÅLLERED  
7573 Jörgen Andersson, KÄVLINGE  
7738 Stella Blomdahl, LANDVETTER  
7698 Kurt Andersson, LERUM  
7579 Sven Tafvelin, LERUM  
7662 Inger Grunditz, LIDINGÖ  
7718 Christina Örnehage Almquist,  
LIDKÖPING  
7675 Karl-Gösta Lennartson,  
LIDKÖPING  
7722 Jan-Erik Sjöholm, LIDKÖPING  
7497 Christian Kierkegaard,  
LIDKÖPING  
7744 Kjell Gulbrand, LINDESBERG

- 7624 Arne Johnsson, LINDESBERG  
7597 Christina Svedin, LINKÖPING  
7643 Jonas de Jounge, LINKÖPING  
7543 Fredrik Hellstrand, LINKÖPING  
7494 Karin Almesåker, LINKÖPING  
7733 Lennart Persson, LINKÖPING  
7645 Britti Sääf, LINKÖPING  
7717 Per-Henrik Nilsson, LINKÖPING  
7533 Sven Carlsson, LINKÖPING  
7604 Mikael Montelius, LINKÖPING  
7671 Siv Karlsson, LINKÖPING  
7511 Bo Stomfelt, LINKÖPING  
7487 Ulf Ekblad, LINKÖPING  
7669 Lars Delréus, LJUNGBY  
7709 Håkan Gesteby, LUDVIKA  
7498 Olle Sandler, LULEÅ  
7618 Britt Olsson, LUND  
7515 Gösta Cederin, LUND  
7617 Gösta Gansmark, LUND  
7556 Lennart Nordström, LUND  
7655 Elna Persson, LUND  
7686 Ingegerd Wikforss, LUND  
7732 Peter Lanbeck, LUND  
7550 Kurt Nilsson, LÖBERÖD  
7683 Jytte Björklund, MALMÖ  
7509 Lena Svenninger, MALMÖ  
7606 Christina Jarlvik, MALMÖ  
7667 Marion Svanholm, MALMÖ  
7638 Ib Stelhof, MALMÖ  
7496 Johannes Johansson, MALMÖ  
7648 Tor Holmberg, MALMÖ  
7641 Gunnar Lindstedt, MALMÖ  
7531 Stig Johansson, MALMÖ  
7534 Anders Arvidsson, MARIESTAD  
7581 Henrik Wallin, MARIESTAD  
7603 Stig Ahl, MJÖLBY  
7702 Lillemor Löfgren, MOTALA  
7697 Wanja Carlsson, MOTALA  
7571 Sven-Gunnar Sundqvist, MOTALA  
7586 Börje Axelsson, MOTALA  
7482 Bertil Lindkvist, MÖLNDAL  
7557 Gunnar Uppström, MÖLNDAL  
7706 Kjell-Åke Sténhoff, MÖLNLÝCKE  
7529 Birgitta Norbring, MÖRARP  
7483 Robert Lindholm, NACKA  
7495 Sven-Åke Lundqvist, NACKA  
7746 Solveigh Bergh-Andersson, NORRKÖPING  
7612 Lennart Andersson, NORRKÖPING  
7730 Nils E Ryman, NORRKÖPING  
7664 Ann-Sofie Karlsson, NORRTÄLJE  
7711 Ingegerd Sandstedt, NORSBORG  
7726 Arne Sundström, OXELÖSUND  
7545 Börje Engstrand, PITEÅ  
7622 Bertil Rietz, RYDEBÄCK  
7542 Jimmy Weikel, RÖDEBY  
7660 Ulla Wastesson, RÖNNINGE  
7599 Rune Olsson, RÖNNINGE  
7739 Leif Svärd, RÖNNINGE  
7508 Richard Molin, SALA  
7554 Lars-Göran Wahlund, SALTSJÖ-BOO  
7687 Sture Thörnsten, SALTSJÖBADEN  
7610 Åke Lindgren, SKANÖR  
7501 Kerstin Gelin, SKARA  
7680 Olle Peterson, SKARA  
7523 Kerstin Gunnarsson, SKENE  
7691 Christer Jacobsson, SKULTUNA  
7620 Sonja Lindström, SKÖVDE  
7535 Rolf Carlsson, SKÖVDE  
7528 Bo Hansson, SMYGEHAMN  
7644 Jan Persson, SOLLENTUNA  
7692 Monica Rosenblom, SOLNA  
7614 Anna Thorsson, SOLNA  
7694 Björn Ekendahl, SPARREHOLM  
7651 Sigurd Kjell, SPÅNGA  
7506 Lena Hasselrot, SPÅNGA  
7705 Per Hedlund, SPÅNGA  
7544 Marie Härdig, STAFFANSTORP  
7565 Gunilla Bernson, STENUNGSUND  
7598 Ethel Hammeltz, STILLINGSÖN  
7646 Johan Anell, STOCKHOLM  
7595 Staffan Elmgren, STOCKHOLM  
7541 Annika Olbin, STOCKHOLM  
7561 Hans Anderin, STOCKHOLM  
7627 Hans O Åstrand, STOCKHOLM  
7525 Göran Lorenz, STOCKHOLM  
7522 Berndt Andersson, STOCKHOLM  
7569 Syrene Arklöf, STORUMAN  
7679 Leif Bäck, STRÖMSNÄSBRUK  
7736 Arne Tegstad, STRÖMSTAD  
7720 Peter Melander, STÅNGA  
7596 Sofie Landelius, SUNDBYBERG  
7619 Lars A Ekman, SUNDBYBERG  
7710 Alf Larsson, SUNDSVALL  
7699 Birger Söderberg, SUNDSVALL  
7656 Bengt Hammer, SUNDSVALL  
7539 Stina Berntsson, SVANESUND  
7703 Benny Rasmusson, SVEDALA  
7601 Bo Rimnäs, SYSSLEBÄCK  
7568 Thorbjörn Johansson, SÄFFLE  
7729 Karl Gustaf Lindgren, SÄFFLE  
7499 Sven Johansson, SÄFFLE  
7693 Siv Norling, SÄFFLE  
7674 Joakim Egman, SÄFFLE  
7741 Siv Bergström, SÖDERTÄLJE  
7562 Anna-Greta Sandberg, SÖDRA SANDBY  
7672 Jörgen Fogde, SÖRBERGE  
7485 Bertil Oskarsson, TIMMERSDALA  
7734 Sven Erik Nilsson, TIMRÅ  
7713 Martin Mellander, TIMRÅ  
7559 Kerstin Jacobsson, TORESTORP  
7592 Börje Andersen, TRELLEBORG  
7575 Bernt Andersson, TUMBA  
7626 Solveig Åhman, TYRESÖ  
7507 Bertil Johansson, TYRESÖ  
7635 Arne Arvidsson, TYRINGE  
7584 Stig Haglund, TYSTBERGA  
7490 Lennart Hermansson, TÄBY  
7707 Monica Rosenlund, TÄBY  
7602 Erik Olausson, UDDEVALLA  
7719 Eva-Lotta Berntsson, UDDEVALLA  
7593 Benny Hedström, UMEÅ  
7661 Elisabeth Sörbrand, UMEÅ  
7642 Per Syrén, UPPSALA  
7489 Britta Rosling, UPPSALA  
7650 Lars Öbrink, UPPSALA  
7616 Kerstin Ljunger, UPPSALA  
7611 Gunnar Flygh, UPPSALA  
7549 Carl-Ove Altenburg, UPPSALA  
7536 Torbjörn Lindberg, UPPSALA  
7563 Tommy Funke, UPPSALA  
7488 Bo Jonsson, URSVIKEN  
7576 Helge Örebäck, VAGGERYD  
7714 Håkan Sköldkvist, VALDEMARSVIK  
7548 Agnar Fitjar, VALESTRANDS-FOSSEN NORGE  
7747 Monica Johansson, VALLENTUNA  
7728 Jan Wahlén, VALLENTUNA  
7665 Birgitta Berntsson, VARBERG  
7521 Abraham Winka, VARBERG  
7504 Hans Andrén, VARBERG  
7745 Ingrid J-son Silversporre, VARBERG  
7737 Ann-Charlotte Fredriksson, VAREKIL  
7547 Birgit Hertzman Pettersson, VIKBOLANDET  
7621 Rudolf West, VIKBY FINLAND  
7742 Gösta Karlsson, VÄNERSBORG  
7532 Joakim Appelgren, VÄNERSBORG  
7708 Gun Sahlin, VÄSTERÅS  
7688 Inga-Maj Hjelm, VÄSTERÅS  
7574 S-G Hollander, VÄSTERÅS  
7677 Gunnar Andersson, VÄSTERÅS  
7513 Jan Strömer, YSTAD  
7666 Arne Ernstson, ÄLGHULT  
7552 Uve Asp, ÄLV SJÖ  
7625 Bengt Håkansson, ÄNGELHOLM  
7526 Hubert Mayrhofer, ÖDESHÖG  
7608 Gerd B Tapper, ÖREBRO  
7654 Sven Engström, ÖREBRO  
7712 Carl-Axel Jacobsson, ÖSTERSKÄR  
7486 Kjell Reistedt, ÖSTERSKÄR

## DIS Postorder

Priser i SEK. Porto ingår om inget annat anges! Vi reserverar oss för eventuella prisändringar. Se alltid senaste numret av Diskulogen. Leverans sker per brev eller mot postförskott! Uppge alltid ditt **medlemsnummer** (se din adress på tidningens baksida) vid beställning!

## Diskulogen.

Gamla nummer i mån av tillg. 20:-

## Nyckeln till .... I mån av tillgång

- |   |               |
|---|---------------|
| <input type="checkbox"/> Nr 1 Datorköp (1992)   | <b>Gratis</b> |
| <input type="checkbox"/> Nr 2 Skrivarköp (1992) | <b>Gratis</b> |
| <input type="checkbox"/> Nr 3 MS-DOS (1993)     | <b>Gratis</b> |
| <input type="checkbox"/> Nr 4 DISBYT (1993)     | <b>15:-</b>   |
| <input type="checkbox"/> Nr 5 Virus (1994)      | <b>15:-</b>   |
| <input type="checkbox"/> Nr 6 DIS Family (1995) | <b>15:-</b>   |

## Släktforskarprogrammet DISGEN för PC eller Macintosh

Medlemspris: 500:- inkl. handledning. Porto och postförskottsavgift tillkommer. Markera nedan!

**Demo-vers. OBS endast för PC**  
Pris: 40:- Kortfattad handledn.

**Byte av DISGEN** till ny vers. eller till annan dator 200:-

(Ny handledning och porto ingår)

**OBS: Markera både programtyp och diskettstorlek!**

- |   |
|---|
| <input type="checkbox"/> DISGEN för PC        |
| <input type="checkbox"/> 3 1/2" diskett       |
| <input type="checkbox"/> 5 1/4" diskett       |
| <input type="checkbox"/> DISGEN v 4.5 för Mac |

**OBSERVERA!**

DISGEN-programmen säljs endast till DIS-medlemmar. Med programmet följer en fyllig användarhandledning. Köparen förbinder sig att inte kopiera (till annat än egen säkerhetskopiering) eller på annat sätt överlåta programmet till tredje person. DIS kan inte göras ansvarig för eventuell skada eller förlust som kan uppstå genom programmets användning. Skadad diskett återsändes till DIS för gratis utbyte.

## Register till Vigsellängder

Format: A4 häftad, vissa endast på mikrokort (se listan)

OBS: Porto tillkommer!

## Församling Tidsperiod Pris

**Bohuslän**

- |                                |             |     |
|--------------------------------|-------------|-----|
| <input type="checkbox"/> Backa | 1826 - 1861 | 75  |
| <input type="checkbox"/> Foss  | 1690 - 1861 | 200 |
| <input type="checkbox"/> Säve  | 1826 - 1860 | 75  |

**Dalarna**

- |                                   |             |     |
|-----------------------------------|-------------|-----|
| <input type="checkbox"/> Silvberg | 1663 - 1774 | 50  |
| <input type="checkbox"/> Säfsnäs  | 1748 - 1859 | 150 |

**Gotland**

- |                              |             |    |
|------------------------------|-------------|----|
| <input type="checkbox"/> Öja | 1745 - 1860 | 75 |
|------------------------------|-------------|----|

**Gästrikland**

- |   |             |    |
|---|-------------|----|
| <input type="checkbox"/> Österfärnebo (3 mikrokort) | 1688 - 1862 | 45 |
|---|-------------|----|

**Halland**

- |                                 |             |    |
|---------------------------------|-------------|----|
| <input type="checkbox"/> Årstad | 1714 - 1860 | 75 |
|---------------------------------|-------------|----|

**Hälsingland**

- |                                 |                             |     |
|---------------------------------|-----------------------------|-----|
| <input type="checkbox"/> Färila | 1711 - 1860                 | 150 |
| <input type="checkbox"/> Los    | 1752 - 1775,<br>1847 - 1861 | 50  |

**Skåne**

- |                                   |             |     |
|-----------------------------------|-------------|-----|
| <input type="checkbox"/> Kastlösa | 1711 - 1860 | 75  |
| <input type="checkbox"/> V. Karup | 1689 - 1860 | 200 |

**Småland**

- |                                   |             |     |
|-----------------------------------|-------------|-----|
| <input type="checkbox"/> Granhult | 1696 - 1850 | 75  |
| <input type="checkbox"/> Lidhult  | 1823 - 1860 | 75  |
| <input type="checkbox"/> Marbäck  | 1643 - 1860 | 125 |
| <input type="checkbox"/> Odensjö  | 1701 - 1897 | 100 |
| <input type="checkbox"/> Torpa    | 1715 - 1860 | 75  |
| <input type="checkbox"/> Öjaby    | 1693 - 1860 | 50  |

**Södermanland**

- |                                   |             |     |
|-----------------------------------|-------------|-----|
| <input type="checkbox"/> Grödinge | 1798 - 1861 | 100 |
|-----------------------------------|-------------|-----|

**Uppland**

- |                                     |             |     |
|-------------------------------------|-------------|-----|
| <input type="checkbox"/> Roslagsbro | 1688 - 1891 | 200 |
|-------------------------------------|-------------|-----|

**Värmland**

- |                                    |                             |     |
|------------------------------------|-----------------------------|-----|
| <input type="checkbox"/> Bjurkärn  | 1702 - 1860                 | 150 |
| <input type="checkbox"/> Frykerud  | 1672 - 1860                 | 200 |
| <input type="checkbox"/> Gillberga | 1688 - 1860                 | 200 |
| <input type="checkbox"/> Gräsmark  | 1750 - 1805,<br>1838 - 1860 | 150 |

- |                                   |                             |    |
|-----------------------------------|-----------------------------|----|
| <input type="checkbox"/> Karlanda | 1694 - 1704,<br>1767 - 1795 | 50 |
|-----------------------------------|-----------------------------|----|

- |  |             |     |
|--|-------------|-----|
| <input type="checkbox"/> Lungsund                | 1687 - 1860 | 150 |
| <input type="checkbox"/> Långserud (3 mikrokort) | 1693 - 1860 | 45  |

- |                                     |             |     |
|-------------------------------------|-------------|-----|
| <input type="checkbox"/> Norra Råda | 1730 - 1860 | 200 |
| <input type="checkbox"/> Rudskoga   | 1689 - 1869 | 150 |

- |                                     |             |     |
|-------------------------------------|-------------|-----|
| <input type="checkbox"/> Södra råda | 1685 - 1860 | 100 |
| <input type="checkbox"/> Visnum-Kil | 1706 - 1860 | 150 |

**Västerbotten**

- |                                 |             |     |
|---------------------------------|-------------|-----|
| <input type="checkbox"/> Bygdeå | 1745 - 1860 | 150 |
|---------------------------------|-------------|-----|

**Västergötland**

- |                                  |                             |    |
|----------------------------------|-----------------------------|----|
| <input type="checkbox"/> Angered | 1753 - 1773,<br>1845 - 1865 | 75 |
|----------------------------------|-----------------------------|----|

- |                                   |                              |  |
|-----------------------------------|------------------------------|--|
| <input type="checkbox"/> Hillared | 1722 - 1825,<br>1848 - 1852, |  |
|-----------------------------------|------------------------------|--|

- |   |                                   |     |
|---|-----------------------------------|-----|
| <input type="checkbox"/> Hyinga                     | 1718 - 1830                       | 75  |
| <input type="checkbox"/> Håcksvik                   | 1704 - 1860                       | 75  |
| <input type="checkbox"/> Levene past. (4 mikrokort) | (Levene, Long, Slädene, Sparlösa) |     |
|   | 1688 - 1860                       | 60  |
| <input type="checkbox"/> Länghem                    | 1690 - 1855                       | 100 |
| <input type="checkbox"/> Längnum                    | 1721 - 1840                       | 75  |
| <input type="checkbox"/> Malma                      | 1708 - 1831                       | 75  |
| <input type="checkbox"/> Tengene                    | 1688 - 1831,<br>1850 - 1860       | 125 |
| <input type="checkbox"/> Ö. Frölunda                | 1728 - 1861                       | 75  |

**Östergötland**

- |                                    |             |     |
|------------------------------------|-------------|-----|
| <input type="checkbox"/> Lillkyrka | 1667 - 1860 | 50  |
| <input type="checkbox"/> Vist      | 1640 - 1860 | 150 |

Ö. Skrukeby

1635 - 1860 100

**Programmet DISFOR** för framställning av släktforskarförteckningar. Program inkl. handledning levereras kostnadsfritt till Släkt- och Hembygdsföreningar.

**Sveriges****Släktforskarförteckning**

1993 år utgåva på 15 mikrokort innehåller 6.000 namn och 3.000 orter och omfattar 850 sidor. Medl.pris 100:-

**Bli medlem i DIS!**

Om Du inte är medlem tidigare kan du bli det **samtidigt som du beställer programmet DISGEN!** (Annars använder Du bara ett inbetalningskort - postgirot är 14033-5. Märk talongen med "Ny medlem")

- |   |
|---|
| <input type="checkbox"/> DIS årsavgift 1996:100:- |
| <input type="checkbox"/> för DIS SYD, + 30:-      |
| <input type="checkbox"/> för DIS-VÄST, + 50:-     |
| <input type="checkbox"/> för DIS-ÖST, + 40:-      |
| <input type="checkbox"/> för DIS-MITT, + 40:-     |
| <input type="checkbox"/> för DIS-Aros, + 40:-     |

Jag beställer ovan markerade artiklar. Jag accepterar också villkoren för köp av DISGEN.

Ny medlem / Medl.nr: .....

Namn: .....

Adress: .....

Postadr: .....

Telefon: .....

## POSTTIDNING **B**

**Avs:**  
**Föreningen DIS**  
**Gamla Linköping**  
**582 46 LINKÖPING**

**BEGRÄNSAD  
EFTERSÄNDNING**  
vid definitiv eftersändning  
återsänds försändelsen  
med nya adressen på  
baksidan.

## DIS - Föreningen för datorhjälp i släktforskningen

### DIS syfte

"Att undersöka och utveckla möjligheter att utnyttja datorhjälp i släktforskningen och sprida kunskap härom samt i övrigt stimulera svensk släktforskning."

### DIS verksamhet

DIS bedriver olika typer av verksamheter:

- Ger ut medlemstidning (4 gånger om året) och Faktanyckor.
- Driver programutvecklingsprojekt (DISGEN, DISKART, DISFOR, DISNORM, m.fl.)
- Driver registerframställningsprojekt (register till kyrkoböcker, forskarförteckningar, mm)
- Upprätthåller en elektronisk brevlåda (DIS Family) med konferenssystem, sökbara databaser (DISBAS, DISSÖK) och filarea för diverse program- och datafiler.
- Tillhandahåller servicen DISBYT med databas för anbyte med hjälp av dator.
- Erbjuder medlemmarna arkivfunktion för datalagrat släktmaterial (DIS Arkiv)
- Driver forskarstuga i Linköping med möjligheter att söka i olika databaser (med bl a Linköpings Historiska databas och Nationella arkivdatabasen)
- Deltager med presentationer och utställningar hos och med andra släktforskarorganisationer
- Håller kontakt med systerföreningar i andra länder och medverkar i nordiska symposier kring datorhjälp i släktforskningen.
- Stimulerar och stöder verksamheten i regionala DIS-föreningar (fn DIS-ÖST, DIS-VÄST, DIS SYD, DIS-MITT).
- Bedriver kursledar- och användarkurser i datoranvändning inom släktforskning (i första hand i användningen av DISGEN).
- Bevakar den datortekniska utvecklingen i syfte att finna verktyg och tillämpningar lämpade som stöd för släktforskningen.

### Medlemskap

"Medlem är envar för föreningens syfte intresserad person som anmält sig som medlem och som erlagt av årsmötet beslutad avgift." Institutioner eller organisationer kan alltså inte vara medlemmar i DIS. Däremot kan föreningens medlemstidning beställas. Av DIS kända släktforskarföreningar och andra intresserade organisationer och institutioner erhåller tidningen utan kostnad.

Vill du bli **ordinarie medlem** använder du postens inbetalningsblankett för postgiro, fyll i DIS postgironummer 14033-5, ditt namn, adress och telefonnummer.

Person i samma familj kan bli **familjemedlem** för halva avgiften. En förutsättning är att den ordinarie medlemmen och familjemedlemmen har samma adress. Familjemedlemmen erhåller inget eget exemplar av Diskulogen.

Du kan även bli medlem i DIS regionala föreningar. Adresser och aktuella medlemsavgifter finner du på tidningens andra sida (omslagets innersida).

### Vad kostar programmet DISGEN och hur beställer jag det?

Programmet DISGEN säljs endast till DIS medlemmar och kostar 500:- plus postens avgifter (gäller såväl programversionen för IBM PC som för Macintosh). Du använder den beställningsblankett, som du får i introduktionspaketet som ny medlem, där du fyller i vilken datortyp och diskettformat du använder. Så anger du förstås medlemsnummer, namn och adress. Sedan skickar du in den till DIS. Du kan också sända din beställning på telefax till DIS.

Programmet levereras (disketter och fullständig användarbeskrivning) per postförskott. Leveranstid är normalt högst 2 veckor. I samband med längre helger och under semestertid kan leveranstiden bli ytterligare förlängd.

### Hur byter jag från äldre version av DISGEN?

Du som har en äldre version av DISGEN, eller om du bytt dator, gör du så här: Skicka in dina originaldisketter till DIS och ange att du vill byta till senaste version. Glöm inte att ange dator- och disketttyp om du bytt dator. Priset är 200:- plus postens avgifter.

**Självfallet skall du ha varit medlem från tiden för föregående programköp för att få denna rabatt.**

### Hur gör jag om jag har problem med (fel i) programmet?

Om du misstänker att det är något fel på programmet, skall du först kontakta någon av DIS faddrar, se sidan 2. Dessa kan med största sannolikhet hjälpa dig att reda ut problemet.

Om så inte är fallet, fyll noga i den felrapport som följer med programmet. Beskriv problemet noggrant och bifoga ev. dina flockfiler och skicka detta till DIS. Om du vill ha programmet uppdaterat map rättade fel skall du också bifoga dina originaldisketter.

**Glöm inte att du skall bifoga frankerat svarskuvert med din adress angiven.**