

# Diskulogen

med  
**SLÄKTFORSKARNYTT**

Nummer 40, Okt 1996

ISSN 1101-3826

(c) Föreningen DIS

## *Kallelse till Årsmöte!*

*Vi ses i Linköping 10 nov.*

Kyrkböckerna  
via Internet!  
Skulle det smaka?

Du får veta mer på  
årsmötet!

*Snart  
kommer  
den..*

Beställ ditt  
exemplar  
redan nu!  
Kring årsskiftet  
är den klar!

*Windows-  
versionen...*



### **I DETTA NUMMER**

Ordföranden har ordet .....	3
DIS Forskarstuga .....	3
Inbjudan till DIS 17e årsmöte	3
Insändare 1:	
Vad behövs för att datorn ska ersätta läsapparaten?..	5
Projektet "KYRKBÖCKER ON-LINE" .....	5
Fotocollage från Släktforskar- dagarna i Växjö .....	6
Sveriges släktforskar- förteckning .....	7
Projektet HUMLAN använder DISGEN .....	7
Nu är den här! DISGEN vers 7 för Windows .....	8
Betällningstalong för DISGEN vers 7 .....	11-12
DISBYT 97 .....	12
DISREG i ny skepnad .....	12
Släktdata på ett annorlunda sätt .....	14
Efterlysningar .....	16
Medlemsstatistik .....	18
Installation av DISGEN vers 6 under Windows 95 .....	18
Datasäkerhet i DISGEN .....	19
Kalendern .....	19
Insändare 2:	
Kyrkböcker i databas .....	19
Annonsering i Diskulogen .....	19
Bortgångna .....	20
Välkomna till DIS! .....	20
DIS Postorder .....	23
DIS - Föreningen för dator- hjälp i släktforskningen .....	24

**Nästa nr : nov / dec 1996**  
**Manusstopp: 1 nov.**

## Diskulogen med SLÄKTFORSKARNYTT

Medlemsblad för Föreningen för datorhjälp i släktforskningen  
Adress: Gamla Linköping  
582 46 LINKÖPING  
Tel 013 - 14 90 43, Fax 013 - 14 90 91  
Epost: [dis@dis.se](mailto:dis@dis.se)

Hemsida: <http://www.dis.se/>  
Ansv. utgivare: Sture Bjelkåker  
Redaktör: Björn Johansson

Medlemsbladet utkommer  
4 gånger per år.

Ordinarie medlemskap:  
SEK 100:- per år.

Familjemedlem: 50:- per år.

DIS postgiro: 14033-5

### Föreningslokaler

Gelbgjutaregården, Rådmansgat. 6b  
(ingång från Hällgården)

Exp.tider: mån-tor 9.00 - 12.00

Administration o. medlemsregister:  
Elisabeth Svensson

### DIS styrelse 1995-96

#### Ordförande:

Sture Bjelkåker, Hässlegatan 5,  
589 57 LINKÖPING, Tel. 013-15 09 02,  
Fax. 013 - 16 07 62

#### Vice ordförande:

Lars Blomberg, Ärenprisivägen 111,  
590 62 LINGHEM, Tel. 013-704 58,  
Fax. 013 - 709 71

#### Sekreterare:

Olof Cronberg, S.Järnvägsgatan 21A,  
352 34 VÄXJÖ, Tel. 0470-217 63

#### Kassör:

Rune Borg, Lindbladsv. 20 ,  
596 00 SKÄNNINGE, Tel. 0142 - 409 86

#### Ordinarie ledamöter:

Marianne Falkenströmer, Hålvägen 34,  
147 53 TUMBA, Tel. 08-530 340 39

Björn Johansson, Bronsåldersgatan 21,  
589 51 LINKÖPING, Tel. 013-15 88 31

Bo Kleve, Kindagatan 45,  
582 47 LINKÖPING, Tel. 013-14 09 81

Björn Molin, Silleskärgsgatan 81,  
421 59 VÄSTRA FRÖLUNDA,  
Tel. 031-45 98 80

Jan Nilsson, Box 96,  
245 21 STAFFANSTORP,  
Tel. o. Fax 046-25 57 88

#### Suppleanter:

Björn Hellström, Flystaslingan 6,  
163 60 SPÅNGA, Tel. 08 - 36 98 75

Lotta Hessel, Värö Backlyckan,  
585 99 LINKÖPING, Tel. 013 - 29 79 08

#### Valberedning:

Sammank: Roland Karlsson,  
Brunörtsvägen 30, 590 62 LINGHEM,  
Tel 013 - 705 27

### Regionföreningar

Medlemskap i regionförening förutsätter  
medlemskap i DIS. Båda medlemsavgifterna  
insättes på DIS postgiro, se ovan.

DIS-AROS, Box 10005, 720 10 Västerås.

Ordf: Erich Olsson, Trestegsgat 10,  
722 44 Västerås, Tel. 021 - 33 04 92

Medlemsavg.1996 40:-

DIS-MITT, c/o Lennart Lindqvist  
Lejdarvägen 13, 865 32 ALNÖ

Ordförande: Robert Hammarstedt,  
Guldvägen 1, 862 40 NJURUNDA  
Tel. 060-302 28, Medlemsavgift 40:-  
DIS SYD, Box 96, 245 21 Staffanstorp  
Ordförande: Jan Nilsson, se DIS styrelse  
Medlemsavgift 30:-

DIS-VÄST, c/o Roger Björkstam,  
Tungevägen 74, 442 50 Ytterby  
Ordförande: Stig Rahm, Lars Olssons v.  
7, 451 75 UDDEVALLA, Tel. 0522-868 88,  
Medlemsavgift 50:-

DIS-ÖST, ordf Göran Tengné,  
Kyrkvägen 13, 182 74 STOCKSUND,  
Tel. 08 - 755 63 56

Medlemsavgift 40:-

### Programansvariga

DISGEN v 6, v 7 för PC:

Lars Blomberg, se DIS styrelse.

DISGEN v 4 för Mac:

Arne Wallgren, Skolvägen 29A,  
433 61 SÄVEDALEN, Tel. 031-26 87 30

DISBYT, DISFOR för PC och Mac:

Olof Cronberg, se DIS styrelse.

### INTERNET

DIS Hemsida: <http://www.dis.se/>  
Web-master: Jonas Medin, Sandvik,  
Björkliden, 590 78 VRETA KLOSTER,  
Tel 013-613 42

### DISNET

DIS Family BBS 013 - 13 94 73

Systemoperatör: Bo Kleve, se DIS styrelse

DIS West BBS 031 - 56 31 31

Systemoperatör: Kjell Weber,  
Källarbanken 11, 423 46 TORSLANDA,  
Tel. 031-56 34 77

DIS Syd BBS 046 - 25 82 35

Systemoperatör: Jan Nilsson, se DIS styr.

DIS-Mitt BBS 060-315 34

Systemoperatör: Bernth Lindfors,  
Forellvägen 12, 860 20 NJURUNDA,  
Tel. 060-315 24

### DISBYT-assistans

DISGEN/PC-användare i DIS SYD:

DIS SYD, c/o Ove Billing, Torngatan 13,  
312 31 LAHOLM, Tel. 0430 - 141 20

DISGEN/PC-användare i DIS-VÄST:

DIS-VÄST, c/o Hans Wappula,  
Penninggatan 3, 414 79 GÖTEBORG,  
Tel. 031- 41 07 06

DISGEN/PC-användare i DIS-ÖST:

DIS-ÖST, c/o Carl-Olof Sahlin,  
Högomsvägen 38, 183 50 TÄBY  
Tel. 08-756 33 14

DISGEN/PC-användare i DIS-MITT:

DIS-MITT, c/o Annika Lindqvist,  
Lejdarv. 13, 865 32 ALNÖ  
Tel. 060-55 83 39

Övriga DISGEN (PC, Mac) och andra

släktforsk.program-användare:

DIS, c/o Bo Kleve, se DIS styrelse  
DIS, c/o Olof Cronberg, se DIS styrelse

### DIS Arkiv

Nils-Erik Iwar, Box 7013,  
580 07 Linköping, Tel. 013-14 87 70

### DIS faddrar

#### Stockholmsregionen

Carl-Göran Backgård, Guckuskoväg. 12,  
184 35 Åkersberga, Tel. 08-540 611 36

Marianne Falkenströmer, se DIS styrelse  
Stig Geber, Greens väg 5, 147 63 Uttran,  
Tel. 08 - 530 307 34

Helena Gille, Esplanaden 33,

761 45 Norrtälje, Tel. 0176-121 37

Nils-Eric Ohlsson, Lommarvägen 33,

761 52 Norrtälje, Tel. 0176-194 57

Folke Strandberg, Svarvargatan 17 N1,  
112 49 Stockholm, Tel/fax. 08 - 652 96 17

### Gotland

Elisabeth Molin, Snevide, 620 11 Havdhem,  
Tel/fax. 0489-48 13 77

Hans af Petersens, Box 70, 620 30 Slite,  
Tel/Fax. 0498-22 09 80,

### Sydsverige

Stig Aronsson, Lokes väg 3,  
246 31 Löddeköpinge, Tel/fax 046-70 97 55

Ove Billing, Torngat 13, 312 31 Laholm,  
Tel/fax 0430 - 141 20

Lars Lamberg, Nordstadsgatan 4,  
294 34 Sölvesborg, Tel/fax 0456-153 66

Gunnar Persson, Magisterallén 5,  
263 58 Höganäs, Tel 042 - 33 05 15

### Västsverige

Lars-Bertil Nilsson, Box 53, 540 50 Moholm,  
Tel/fax. 0506 - 204 94

Thage Petrusson, Wennerbergsväg. 13,  
531 34 Lidköping, Tel/fax 0510-258 64

Kjell Weber, Källarbanken 11,  
423 46 Torshälla, Tel. 031-56 34 77

Fax. 031-59 77 07

### Götaland

Lotta Hessel, se DIS styrelse

Karl-Edvard Thorén, Kullagatan 10,  
582 26 Linköping, Tel. 013 - 10 11 51,  
Fax. 013 - 31 22 76

### Svealand

Anita Carlsson, Gillbergavägen 140,  
632 33 Eskilstuna, Tel/fax 016-42 64 10

Jörgen Fryxell, Tallstigen 13,  
771 40 Ludvika, Tel. 0240-134 82

Eric Ohlsson, Trestegsgatan 10,  
722 41 Västerås, Tel 021 - 33 04 92

Harald Persson, Malmortgsgatan 18 III,  
653 40 Karlstad, Tel. 054-21 87 77,  
Fax. 054-21 88 29

Jan Tengelin, Thermiavägen 4,  
671 30 Arvika, Tel/fax 0570-16 187

### Norrland

Sigurd Nygren, Måttgränd 80, 906 24 Umeå,  
Tel. 090-18 64 80, Fax. 090-14 09 30

Arne Söderström, Kyrkbyn 198,  
825 92 Njutånger, Tel: 0650 - 700 91

### Norge

Harald Vågene, Engesetdal,  
N-6260 Skodje, Norge, tel (+47) 702 755 41  
Fax:(+47) 702 761 60

### Finland

Signar Bäckman, Kyrkoesplanaden 7D,  
FIN-65100 Vasa, Finland, Tel/fax nat.  
961 - 312 64 36, int. +358 61-312 64 36

### --- Macintosh ---

Kerstin Bjernevik, Kaskövägen 18,  
164 76 Kista, Tel. 08 - 751 16 30

Anders Larsson, Storgatan 17,  
233 31 Svedala, Tel. 040 - 40 02 33

Här finner du de rätta adresserna!

Om felaktigheter eller ändringar uppstått,  
v.v. meddela omgående DIS expedition,  
så att vi kan rätta uppgifterna i nästa  
nummer!

Tack / Björn J

## Ordföranden har ordet

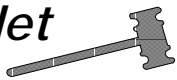

Ännu en ny DISGEN-version ska nu sjösättas. Det har tagit tid att få fram en Windows-version, men vi tror att den ska ha varit värd att vänta på. Under tiden har DISGEN 6 för DOS med den äran försvarat sin plats på marknaden som det ledande släktforskarprogrammet för PC på svenska. Det är en minst sagt imponerande mängd personer som DISGEN-användarna matat in genom åren, från enkäter har vi siffran 7 miljoner, men det torde vara betydligt flera om alla svarat, kanske uppåt 10 miljoner.

Lars Blomberg fullföljer med DISGEN 7 en programutveckling som startade redan för 15 år sedan. Under åren har medlemmarnas synpunkter och önskemål på ett bra släktforskarprogram i möjligaste mån tagits till vara. Tack Lars och alla andra som genom stora ideella insatser sett till att DISGEN hela tiden legat i den absoluta Sverige-toppen.

Tack vare DISGEN 6 och DISGEN 4.5 för Macintosh är föreningens ekonomi fortfarande stark och har medgett dels satsningar på andra DIS-projekt, dels ordentliga bidrag till regionföreningarna. Deras verksamhet, liksom DIS-faddrarnas arbete ute på fältet, bidrar till att DIS och DISGEN även framgent kommer att ha den bästa och bredaste supporten för datoranvändande släktforskare.

DIS är dock inte till bara för DISGEN-användare. Bara tillgången till anbytesbasen DISBYT är värd medlemsavgiften gott och väl, med unika kontaktmöjligheter forskare emellan. Detta gäller oavsett vilket släktforskarprogram man använder, bara det kan exportera i GEDCOM-format. Och nu ökar träffsäkerheten än mer, eftersom förnamn kommer att tas med.

I detta nr och på årsmötet presenteras ett annan spännande datorhjälpmedel som på sikt kommer att underlätta själva forskningen. Det gäller långt gångna planer att datorlagra och via telenätet distribuera scannade bilder av kyrkböcker. Att få in alla kyrkböcker som tolkad text i våra datorer kommer att ta extremt lång tid, men att få in dom på våra dataskärmar via telenätet som bildsidor, som vi själva



## DIS Forskarstuga Höstens program

presenteras av vår nye stugvärd  
Roland Karlsson

**24 oktober, kl 19.00**

Tidigare boende i Gelbgjutargården inbjuds att berätta om hur "vårt" hus användes förr.

**21 november, kl 19.00**

Erik Carlegrim berättar om källor till boken "Vägar i Åkerbo". Diskussion om udda källor vid forskning.

Huset till höger är Gelbgjutargården på sin ursprungliga plats utmed S:t Korsgatan i Linköping. Fotot är taget av Didrik von Essen år 1900. Huset inrymmer ju som bekant numera DIS föreningslokal med placering i Gamla Linköping.

Den 22 maj hade Gamla Linköping i samband med sitt 50-årsjubileum besök av Kungaparet. Deras tid var kort och de passerade tillsammans med intendenten Gunnar Elfström Gelbgjutaregården med raska steg. Det lyckades ändå för Sture, som bevakade evenemanget, att ta en strategisk bild när vårt kungapar passerade "vår" stuga.



**Bild saknas!**

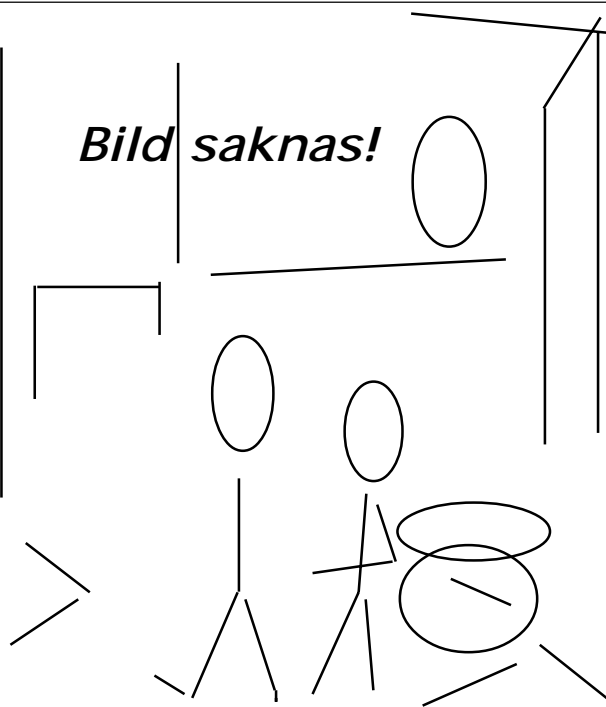

får tolka, ligger nu inom räckhåll. Och själva tolkandet är ju ofta det som fascinerar, eller hur?

Välkommen till DIS årsmöte den 10

november! Förra året var vi 140, hur många blir vi i år?

Sture B

# Inbjudan till DIS 17:e årsmöte

Medlemmarna i Föreningen för datorhjälp i släktforskningen - DIS - kallas härmed till föreningens 17:e ordinarie årsmöte

**Söndagen den 10  
november 1996 kl. 12.00  
i Wallenbergsalen,  
Östergötlands  
Länsmuseum,  
Gråbrödragatan/  
Vasavägen, Linköping**

Förslag till dagordning:

1. Mötet öppnas.
  2. Val av ordförande och sekreterare för mötet.
  3. Val av två justeringsmän, tillika rösträknare, att jämte mötesordföranden justera dagens protokoll.
  4. Fråga om mötet är behörigen utlyst.
  5. Fastställande av dagordning.
  6. Styrelsens årsberättelse:
    - a) verksamhetsberättelse
    - b) förvaltningsberättelse
  7. Revisionsberättelse.
  8. Fråga om ansvarsfrihet för styrelsen.
  9. Val av föreningens ordförande för ett år.
  10. Val av halva antalet övriga styrelseledamöter för två år.
  11. Val av två styrelsesuppleanter för ett år.
  12. Val av två revisorer och en revisorsuppleant för ett år.
  13. Val av stämooombud till Sveriges Släktforskarförbund.
  14. Val av minst tre ledamöter i valnämnden för ett år.
  15. Behandling av inkomna motioner. Inga motioner har inkommit.
16. Behandling av förslag från styrelsen.
  17. Fastställande av budget för det påbörjade verksamhetsåret samt medlemsavgift för år 1997.  
Styrelsens förslag:  
Oförändrat 100 kr.
  18. Övriga ärenden.
  19. Mötet avslutas.

## Valnämnden

Roland Karlsson, sammankallande,  
Brunörtsv. 30, 59062 Linghem, tel 013-70527

Carl-Olof Sahlin, Högomsvägen 38, 183  
50 Täby, tel 08-756 33 14

Arne Wallgren, Skolvägen 29A, 433 61  
Sävedalen, tel 013-268730

Efter årsmötet tar vi paus för lunch.

Lunchen dukas fram i muséets lokaler, troligen i den historiska fornsalen bland allehanda antika föremål. Vi blir serverade Biff Mexicana med ris och sallad, vatten/öl samt kaffe till ett av DIS subventionerat pris. Måltidsbiljetter kommer för enkelhets skull att försälas i Wallenbergsalen i anslutning till årsmötesförhandlingarna.

Därefter, ca kl 14.00, följer föredrag och demonstrationer:

## Solveig Viksten, Genline, Duved, presenterar "Kyrkböcker Online"

Ett projekt för distribution via telenätet av scannade kyrkböcker direkt till släktforskarens egen dator. Se presentationen på motstående sida!

## DISGEN version 7 för Windows

Lars Blomberg presenterar betaversionen av DISGEN 7 för Windows. Har du inte redan beställt ditt exemplar, kan du göra det då!

## DISBYT 97

Olof Cronberg orienterar om databasen DISBYT 97, som utökas med förnamn.

Efteråt samlas vi som vanligt vid ett antal stationer för demonstration och diskussion kring olika dataprojekt för släktforskning.

## Välkomna!

Styrelsen

Har du speciella behov av alternativ mat till lunchen, var vänlig och hör av dig till DIS i god tid före årsmötet, så skall vi ordna ett alternativ som passar dig!

 **Insändare 1****Vad behövs för  
att datorn ska  
ersätta  
läsapparaten?**

Kyrkböcker och andra handlingar som används vid släktforskning är avfotograferade. Den produkt som vi släktforskare får i vår hand var först **mikrofilmer** och senare **mikrokort**. Jag antar att nästa produkt blir en **dataskiva** med t ex alla kyrkobokshandlingar på en skiva.

Genom lämpliga rutiner bör man kunna kopiera över data om den släkt man forskar kring till en egen "**samlingsskiva**". Rutiner med "delad ruta" o dyl bör kunna betyda att man samtidigt visar t ex födelsebok och husförhörslängd.

Exempel: Min morfars mor föddes i Vislanda socken 1830/03/05. Med lämplig sökmetod bör jag från min "samlings-skiva" direkt kunna få fram bild med t ex originaltexten i födelseboken eller originaltexten i husförhörslängden. Nästa led kan sedan vara att hyfsa texten i ett släktforskarprogram. En uppenbar fördel är att man alltid lätt kan söka sig tillbaka till originalbilden av texten.

Föreslår att ni i Diskulogen på lämpligt sätt belyser de möjligheter man i dag kan skönja mot ökad datoranpassning av det kallmaterial vi släktforskare använder.

Med släktforskarhälsningar

Harry Ahlqvist  
Skogslyckevägen 31  
35245 Växjö  
Tel 0470/15046

Bäste Harry!

Din insändare kan väl knappast belysas bättre än med det exempel på nytänkande som artikeln här intill visar prov på. Vi håller naturligtvis ögon och öron vidöppna för att fånga in andra nya tekniska lösningar som kan bli av intresse för oss släktforskare.

Björn J

**Projektet  
"KYRKBÖCKER  
ON-LINE"**

För dig som använder datorn i släktforskningen och har önskat dig kyrkböckerna i original on-line: **nu blir det verklighet.**

**Bakgrund**

Ett genuint intresse för släktforskning och en önskan om att på ett enklare sätt kunna släktforska som boende i glesbygd, långt från alla arkiv och mikrokortscentra, blev drivkraften till detta projekt. De som sedan 1993 har arbetat för att förbättra dessa möjligheter är Solveig och Robert Viksten, Thomas Hermelin och Christer Wahlén i Duved i företaget Genline.

**Visionen**

Idén bakom projektet är att med modern teknik göra svenska historiska kyrkböcker tillgängliga, i original, för var och en som på valfri ort och tid, vill forska i detta material samt att med denna teknik tillhandahålla hjälp och utbildning.

Många bedömer denna utveckling som nödvändig för att släktforskningen skall kunna öka och breddas i framtiden.

Användning av den nya tekniken skapar nya möjligheter att attrahera ungdomar och intressera dem för släktforskning. För dem som redan är släktforskare kommer den ökade tillgängligheten att innebära en större frihet att syssla med sitt intresse när man känner sig inspirerad och har tid. Genom den ökade tillgängligheten ges möjligheter för fler att börja forska.

**Produkten**

Databasen som byggs upp kommer att innehålla alla de historiska kyrkböckerna i form av c:a 20 miljoner digitalt lagrade originaldokument. Dessa ska sedan distribueras via datanätverk, i första hand Internet, och kommer att kunna läsas direkt på skärmen. För att underlätta tydning finns möjligheter att anpassa förstoringsgraden efter önskemål. Det kommer även att finnas andra hjälpmedel som underlättar läsningen. Mycket arbete har lagts ned på att man skall känna igen sig från tidigare arbetsmetoder och att göra arbetsrutinerna så enkla som möjligt.

För att få tillgång till databasen behövs utrustning som tillåter uppkoppling mot Internet samt en "entrébiljett" när databasen öppnar någon gång i början av 1997. Först ut blir Kalmar län och därefter kommer efterfrågan i viss mån att få styra vilket material som kommer att läggas in.

För att också göra det möjligt att nyttja systemet även om man inte har att egen dator, kommer man att verka för en spridning genom bibliotek, skolor, arkiv och föreningar. Naturligtvis kommer flera personer att kunna använda sig av en gemensam dator t.ex. i en förening eller en studiecirkel, säger man på Genline.

**Var kan man se hur det ser ut?**

För att få en försmaak av hur materialet kommer att se ut har vi gjort en hemsida på Internet. Där finns några exempel från både 1700- och 1800-tal ur kyrkböcker från Rättviks församling. Dessutom en del av en släktutredning som är gjord av Släktforsknars hus i Leksand och rör en svenskättling bosatt i USA.

Adressen till denna hemsida är

<http://slktfrsk.telia.se/slktfrsk/>

Den kommer att kunna nås via en länk på DIS hemsida (<http://www.dis.se>).

Du kan också informera Dig på DIS årsmöte den 10 november, där projektet presenteras i ett föredrag.

**Projektet vill gärna ha dina synpunkter!**

För att snabbt göra basen attraktiv för så många som möjligt, vill man gärna ha synpunkter på vilka typer av kyrkböcker och vilka län som är mest intressanta att få tillgång till på detta sätt. Du kan också anmäla ditt intresse för ett abonnemang.

Svar tas emot på E-postadress:  
**prj.gruppen@digigen.se**

eller på med vanlig post på adress:  
Genline, Box 6, 830 15 DUVED

Om du använder vanlig post, skicka då helst ett vykort. Skriv gärna fullständigt namn och adress så får Du mer information efterhand.

Uppgifter om priser och abonnemang kommer att meddelas på Genlines hemsida samt genom annonsering.

# Släktforskar- dagarna i Växjö ett bildcollage

**Bild saknas!**

**DISGEN 7**

Visningen av DISGEN vers 7 för Windows lockade många nyfikna! Med hjälp av en videoprojektor och filmduk kunde vi fånga de flestas uppmärksamhet.

I lokalens fond och på de olika stationernas skyltar syntes också DIS logotyper.

På bilden nedan ses några av funktionärerna: från vänster fadderansvarige Karl-Edvard Thorén och ordföranden i DIS-Mitt Robert Hammarstedt som båda delade på "fadderhörnan". Till höger syns utbildningsansvariga Marianne Falkenströmer vid sin "Släktboksposition".

Till höger överst diskuterar Bo Kleve DISBYT med intresserade besökare. På den undre bilden berättar Ulla Wallgren om DISGEN på Macintosh medan Björn Molin med en talande ryggtavla studerar någon hemsida på internet.

I DIS utställning fanns följande att skåda:

- DISGEN för Windows
- DISGEN v 6 i "Fadderhörnan"
- Släktbok med DISGEN och "Desk Top"
- Vår "meste" DISGEN-användare Georg Agerby från Bröndby i Danmark visade sina 250 000 Färöingar och andra släktingar.
- DISBYT och DISSÖK
- DIS på Internet
- DISGEN för Macintosh
- Register till Vigsellängder
- Sveriges släktforskarförteckning
- mm

**Bild saknas!**



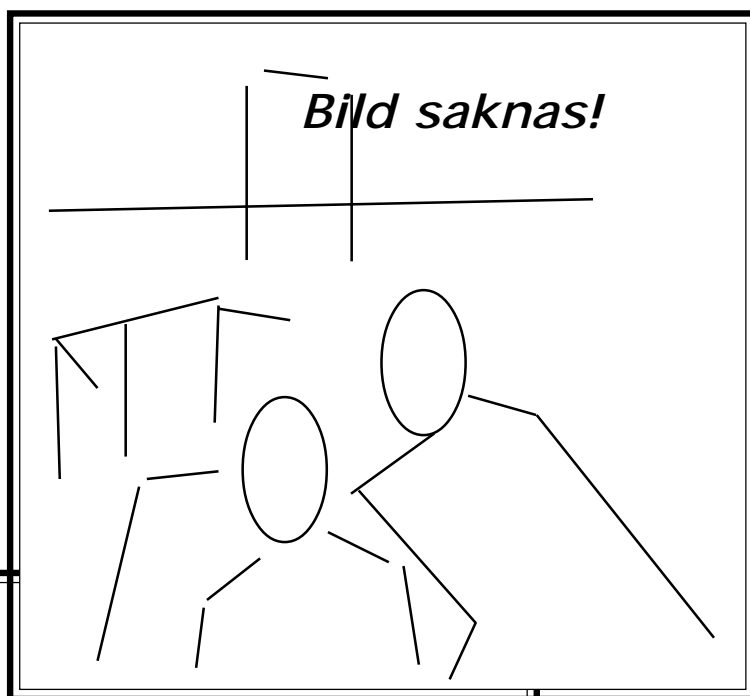

## Projektet HUMLAN använder DISGEN

HUMLAN i Norrköping, med filial i Finspång, är en arbetsplats för personer med olika funktionshinder. Där finns också tränings- och praktikplatser. Syftet är att de personer som ingår i projektet ska kunna utveckla sådana kunskaper och färdigheter inom datatekniken att de ges möjlighet att söka arbete utanför HUMLAN på den ordinarie arbetsmarknaden, eller sådana meriter att de kan studera vidare.

Projektet startade på initiativ av Landstinget i Östergötland, Norrköpings kommun och AMI, och även handikapprörelsen är engagerad. Man vänder sig företrädesvis till yngre personer med funktionshinder, som har intresse av dataarbete. Det finns plats för 10 personer på heltid eller flera på deltid.

Verksamheten består av individuell utbildning vid dator, träning av allmänna sysslor på en arbetsplats, grupplektioner, studiebesök mm. Arbetsplatsen anpassas efter behoven. Efter träning deltar man i produktionen i form av beställda arbeten från olika kunder. Produkter som framställs är främst texter på papper eller diskett, bl a visitkort, affischer, register, antavlor, etiketter mm.

Ett nytt arbetsområde har tillkommit på senare tid, nämligen renskrivning av släktforskningsresultat. Detta har möjliggjorts genom att DIS sponsrat med ett DISGEN-program. Efter inmatning i DISGEN tar man ut textfiler, som hämtas in i ett layoutprogram. Där kompletteras texten med inscannade foton på gamla släktingar, torpet där de bodde osv.

Kunder är släktforskare som inte själva kan eller vill mata sina resultat i en dator.

Projektledare för Humlan är DIS-medlemmen Göran Svensson. Adressen är HUMLAN, Hagagatan 72 B, 602 15 NORRKÖPING, Tel. 011 - 12 60 68.

## SVERIGES SLÄKTFORSKAR- FÖRTECKNING

gavs ut 1993 av DIS och Släktforskarförbundet i samverkan, och innehåller uppgifter om över 3000 släktforskare och deras forskningsområden.

Förteckningen utgör en samsortering av de enskilda släktforskarföreningarnas forskarförteckningar och blir därmed Sveriges i särklass största forskarförteckning.

Under 1996 har det gått ut en uppmaning till de föreningar som deltog förra gången att uppdatera förteckningen, och till övriga att komma med nytt underlag. Forskaruppgifterna matas in med hjälp av dataprogrammet DISFOR, som erhålles gratis från DIS inkl handledning.

DIS tar emot de nya underlagen nu under hösten och kring årsskiftet bör den nya utgåvan vara klar. Den avses publiceras som sökbar databas på DIS Family och andra BBS:er, och kanske på Internet.

Diskussioner pågår med förbundet om att liksom förra gången även ge ut släktforskarförteckningen på mikrokort. Att ge ut den i bokform är inte praktiskt möjligt p g a omfånget.

Sture B



Nu är den här!

# DISGEN

- 👍 Smart
- 👍 kraftfull
- 👍 trevlig
- 👍 lättanvänd

Version 7 för Windows

Fylld med nyttigheter! Inte bara en vän utan också en expert till medarbetare!

Nu är den strax klar! Nya DISGEN vers 7 för Windows! Det är med stor spänning och lite stolthet vi nu lättar på förlåten och presenterar de nya finesserna som detta program har. En första visning av DISGEN vers.7 skedde under släktforskar dagarna i Växjö.

Programmet utsätts nu för tuffa tester och kommer att levereras kring årskiftet 96/97.

### Ett riktigt Windowsprogram

DISGEN är ett riktigt Windowsprogram som du kan använda med eller utan mus. Programmet kräver Windows 3.1, 3.11 eller Windows 95 och 4 Mbyte RAM.

I alla lägen finns det alltid en tydlig och förklarande hjälptext tillgänglig.

Till varje menyval finns snabb-alternativ i form av kombinationer av tangenter som gör arbetet med programmet snabbt och effektivt.

De olika fönstren som programmet presenterar kan visas var för sig, överlappande och sida vid sida. Med flikar kan du lätt plocka fram rätt fönster.

Olika stilar och färger kan väljas efter behag i utskrifterna.

DISGEN kan naturligtvis använda alla de skrivare som Windows tillåter

### Ett riktigt släktforskarprogram

DISGEN har tidigare varit ett bra släktforskarprogram. Nu har vi lagt till lite extra!

★ **Separat ortsdokumentation** med beskrivning och koordinater.

★ **Separat källdokumentation** med plats för titel, förkortning, upphov och tillkomst.

★ Plats för notiser, **foton**, biografi och flaggor för varje person.

★ **Plats för fotnoter, källutdrag och anteckning** för varje notis.

★ **Ny typ av utskrift: Släktmatrikel** som utifrån en antavla även tar med släktingar. På så sätt får du även reda på kusiner, 3-männingar, 4-männingar mm.

★ **Förbered och verkställ utskrift av släktbok** som en kombination av olika typer av tavlor, sedlar, löpande text mm.

★ **Bättre tidsangivelser** med variationer.

*Du som använder DISGEN vers 6 känner naturligtvis igen dig!*

*Familjeöversikten är utgångsfönstret även för DISGEN vers 7. Utifrån denna bild kan du med menyer, verktygsknappar och/eller tangentval lagra nya släktingar, rätta notisuppgifter, bygga tavlor, inspektera relationer, granska och skriva ut olika tavlor och register.*

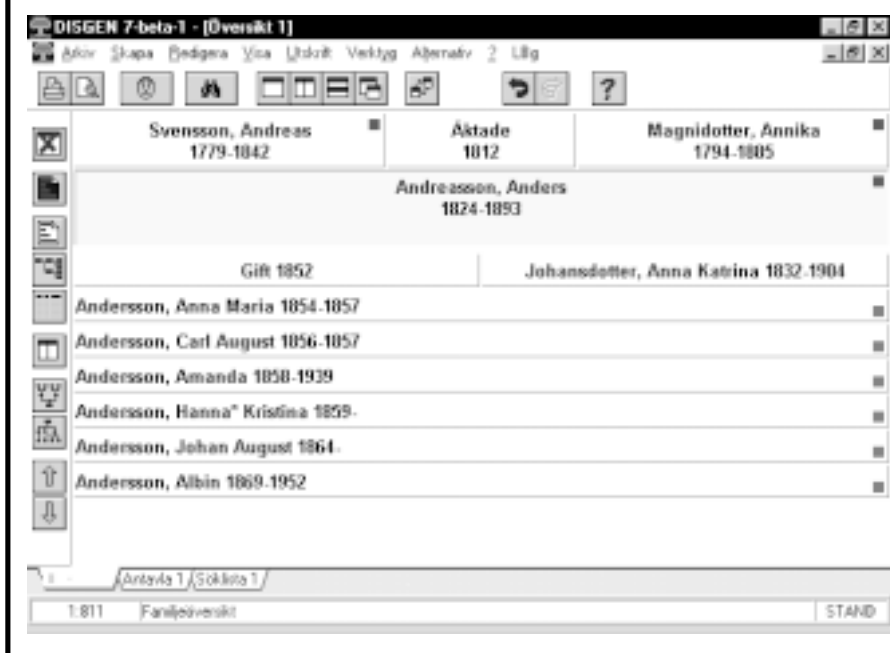



★ **Kalender** för tre tideräkningar med kyrkliga helgdagar.

★ **Kalenderkalkylator** för beräkning av skillnader i år, månader och dagar.

★ **Släktträd på HTML-format** för presentation på Internet hemsida

★ **Snabbare sökning** med hjälp av speciella databaser.

### Lite mer i detalj...

Via menyerna och funktionsknapparna framgår vilka möjligheter som finns. Bl a kan du utnyttja följande knappar:



Välj den högra Granska-symbolen för att ta en titt på hur din utskrift av ansedel / antavla / stamtavla eller söklista kommer att se ut. Vet du att alla inställningar är OK väljer du istället skrivarsymbolen för att skriva ut dina alster.



Välj en person att arbeta med. Denne finns antingen i "plocklistan" som innehåller de senast bearbetade personerna, eller så söker du på namn eller flocknummer.



Sök i din databas efter namn, tider, orter, text mm. Resultatet blir en söklista där du kan förändra kolumners innehåll, bredd, ordning och sortering. Söklistan kan sedan skrivas ut, sparas eller kompletteras.



DISGEN har fyra typer av fönster: Familj, Notiser, Söklista och Tavla. Dessa kan ses var för sig eller i en kombination. Välj hur du vill ha dina DISGEN-fönster ordnade.

Visa bara ett fönster (övriga fönster ligger bakom och har flikar i underkanten) Sida-vid-sida. Bra när du t ex vill se familjeöversikten och antavlan eller söklistan och notiserna samtidigt när du bläddrar i någon av dem.

Över-under. Bra variant om informationen breder ut sig horisontellt i de olika förstren.

Överlappande. Lätt att växla genom att peka på dem med musen.



Med den vänstra knappen ångrar man en operation eller backar ett steg (t ex en förflyttning). Med den högra kan man åter utföra de steg man tidigare backat på.



Dessa två knappar symboliserar notisfönstret.

Den övre klickar du på för att lagra nya eller för att rätta redan inlagda notiser.

Den undre klickar du på för att visa notiser och bilder. Dessa väljs från de övriga fönster du har framme, t ex familjeöversikten, söklistan eller tavlan. När du bläddrar i tavlan, växlar både familje-

översikten och notiserna automatiskt.



Den övre symbolen anger en antavla. Klicka på denna och du skapar en antavla för huvudpersonen i familjefönstret.

Den undre symbolen anger istället en stamtavla. Klicka här och du skapar stamtavlan istället.



Visa fönstret med An- eller Stam-tavlan.



Visa fönstret med söklistan.



Genom att klicka på dessa pilar bläddrar du i söklistan och samtidigt visas familjeöversikten och notiserna för personerna i söklistan.



Klyv familj-fönstret i två fönster. Två familjer kan nu samtidigt visas. Båda dessa familjer kan var och en ha sitt eget notisfönster, söklista och tavla.

OBS: Eftersom tester fortfarande pågår kan en och annan förändring = förbättring tillkomma. Illustrationerna gäller alltså beta-utgåvan av programmet och vi reserverar oss för att dessa kan komma att förändras något.

## Ljusa idéer



Händelsers tidpunkt preciserade vi tidigare i DISGEN v 6 i kommentarfältet. Det går naturligtvis bra även i fortsättningen. Men DISGEN v 7 erbjuder ett alternativt sätt där vi knyter förtydliganden till datumfältet direkt. Genom att klicka på lampan bakom datumfältet kan vi specificera begrepp som exakt, ungefär, intervall, period, fras där ungefärligt kan förtydligas som omkring, beräknat, uppskattat, eller tolkat. Intervall kan vara före, efter eller mellan. Period kan vara från, till

eller båda.

Till stöd för tidangivelsen har DISGEN försetts med en kalender, mer om denna på nästa sida.

Orter har fått ett utökat stöd i DISGEN vers 7. Man kan som tidigare ange sin ort med hjälp av klartext. Men du kan även identifiera din ort lite närmare genom att använda den församlingsförteckning som finns inbyggd i DISGEN. Landets alla församlingar finns här ordnade inom län och kommun. Du kan för varje församling

själv infoga en ny nivå med orter och gårdar under resp. församling. Orten kan förses med en beskrivning och en geografisk referens i form av koordinater inom Rikets Nät.

När du lagt in din ort kan du också bestämma hur denna skall visas i din utskrift. På detta sätt får vi ett utmärkt stöd för framtida DISBYT-samverkan och ett stöd till kartrelaterad presentation.

Om du vill kan du med stöd i DISGEN enkelt konvertera gamla orter till nya.

Datum:

omkring 20/5 1824



Ort

Kärnebygd, Gunnarp, N





## Kalender för tre tideräkningar (Svensk, Gregoriansk, Juliansk)

Så här ser det ut när du använder kalendern för att bestämma datum för en viss helgdag: Ange år och därefter vilken helgdag som gäller. I almanackan ser du vilket datum denna helgdag infaller.

I kalendern finns också en kalkylator för att beräkna tidsskillnader och åldrar.

Där kan du utgå från ett datum. Du kan välj att bestämma tiden i år, månader och dagar mellan detta och ett annat datum eller att lägga till en tid i år, månader och dagar, för att se när nästa tidpunkt infaller.

## Ortshantering

Församlingsregisteret i DISGEN bygger på en struktur utgående från Sverige och dess län. Inom varje län finner du de olika kommunerna. Inom varje kommun finns samtliga församlingar uppräknade. Genom att "klättra" i ortsträdet kan du hitta läget för din församling.

Du kan också söka i den alfabetiska listan över samtliga församlingar. Välj en och du får strax reda på i vilket län och i vilken kommun den ligger.

Du kan också lägga in egna orter under dina församlingar med beskrivning och koordinater. I bilden till höger ser du några gårdar som tillhör Gunnarps fs i Falkenbergs kommun i Hallands län.

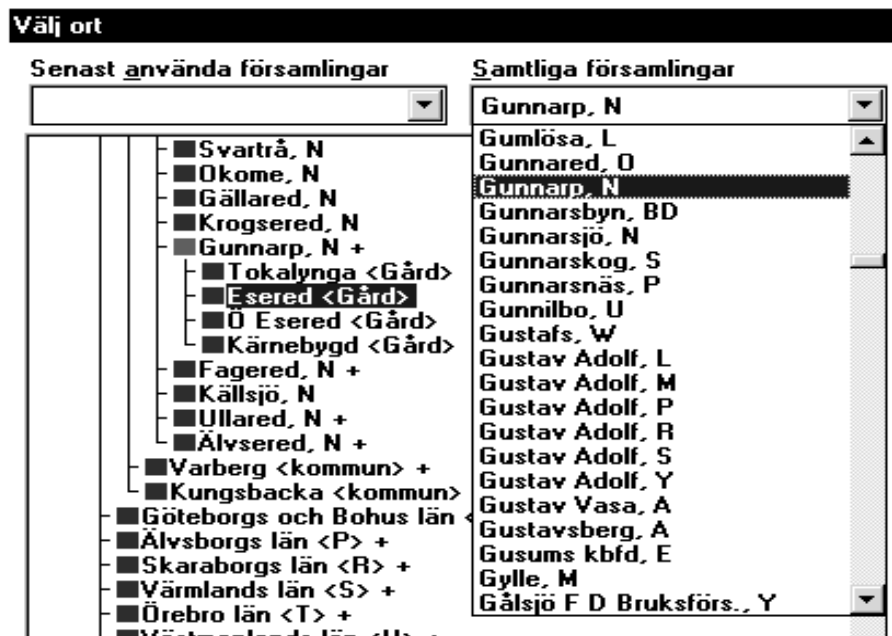

## Flera samtidiga fönster i DISGEN

### Familj och notiser

Med DISGEN kan du samtidigt se både familjefönstret och ett fönster med alla notiser eller bilder.

När du markerar olika personer i översikten växlar automatiskt notisfönstret och visar de markerade personernas notiser eller bilder.

### Familj och tavla

Genom att skapa en tavla till den aktuella probanden kan du kombinera en an- eller stam-tavla med familj- och notis-fönstret för att se de aktuella uppgifterna för de i tavlan utpekade personerna.

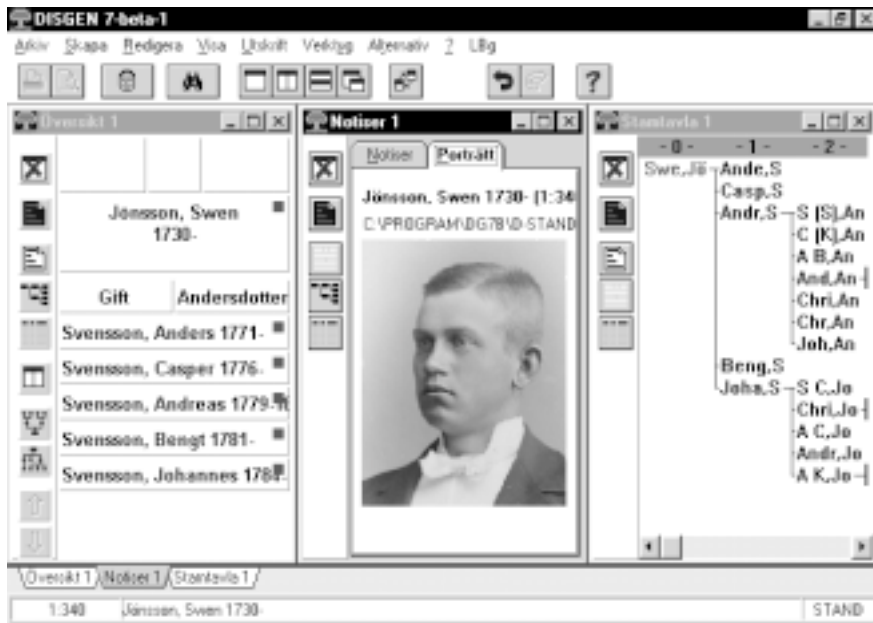

### Parallella grupper av fönster

Genom att dela ett familj-fönster i två nya kan två grupper av fönster skapas. På så sätt kan man t ex jämföra olika familjer för att undersöka om dubbleringar har gjorts. Om så är fallet kan man med "drag och släpp" flytta personer mellan översiktarna.

### Utskrifter med bilder förstås!

Du har möjlighet att förhandsgranska dina utskrifter så att du kan avgöra om dina stilar och övriga dispositioner är som du vill ha dem före utskrift på papperet.

### Ja, inte har du väntat förgäves på DISGEN vers 7.

Du hittar nog inget annat program med alla dessa värdefulla egenskaper och finesser!

Och nu kan du redan göra din beställning - använd talongen nedan så kommer du att vara bland de första som får tillfälle att njuta av alla funktionerna!

Vi kommer att börja leverera omkring årsskiftet!

Fyll i kupongen genast och skicka in den till DIS. Det är bara att sätta på brevporto och lägga på lådan.

Den som köpt DISGEN vers 6 efter 1 sept. får uppdateringen för 100:-



- Jag beställer DISGEN version 7** för Windows (3.1, 3.11 eller 95). Jag har inte DISGEN tidigare!  
  **Medlemspris: 600:-. Postens avgifter tillkommer!** Programmet levereras mot postförskott.

- Jag uppgraderar mig till DISGEN version 7** för Windows (3.1, 3.11 eller 95). Jag har redan DISGEN!  
  **Medlemspris för uppgradering: 250:-.** (100:- för dig som köpt DISGEN v 6 efter 1 sept) **Porto ingår!**  
 Inbetalningskort bifogas försändelsen.  
 OBS: Programmet accepterar bara data från DISGEN version 6! Använder du äldre version av DISGEN så får du ta kontakt med någon fadder eller vända dig direkt till DIS / DIS regionförening för assistans.

**Jag betalar ingenting nu.** (Eftersom rusningen med all sannolikhet kommer att överträffa det vi tidigare har varit med om, är vi tacksamma om vi kan ha en och samma rutin för all leverans av programmet - på så sätt kommer leveranserna gå enklast och smidigast!)

**Jag skickar beställningen med POST,** ej fax eller E-post! Detta för att förenkla hanteringen av beställningarna!

Medlemsnummer: \_\_\_\_\_ Namn (text): \_\_\_\_\_

Adress (text): \_\_\_\_\_

Datum: \_\_\_\_\_ Signatur: \_\_\_\_\_

## DISBYT 97

Hittills har DISBYT bestått i en matchning av efternamn, ortnamn & årtal. Bakgrunden till att det endast var dessa fält som var med, berodde på att datorerna då var långsammare och att hårddiskarna var mindre. Som vanligt har den tekniska utvecklingen gått snabbt, och nu är datorerna så snabba och hårddiskarna så stora att tiden är mogen för att ta med förnamn i DISBYT.

### **Förnamn kommer med i DISBYT!**

Införande kommer att gå successivt. Än så länge finns det ganska få bidrag, där förnamn är medtagna, så efternamns-träffarna kommer ännu ett tag att dominera. Allt eftersom bidragen med förnamnen blir allt fler kommer träffar på både fullständigt namn bli allt flera. För att ytterligare underlätta matchning kommer de vanligaste stavningsvarianterna på

förnamn att normeras. Effekten blir att precisionen i sökresultatet blir betydligt bättre. DISBYT är dock fortfarande ett namnregister i den mening att två personer med samma namn i samma ort församman till en post.

För nytillkomna medlemmar kan jag berätta att DISBYT är en databas, där du kan jämföra om någon annan forskare har skickat in uppgifter om samma personer som du själv forskar på. Om du skickar in

Forts. på nästa sida!

## *DISREG byter skepnad!*

DIS har tagit fram förslag till registermallar för födde, vigde & döde till programmet MS Works 3.0 & 4.0 för Windows. Ove Billing har tagit fram mallarna som i huvudsak ansluter till de synpunkter som kommit fram vid registermöten i Växjö & Mölndal. Tanken är att den som vill börja registrera kyrkoböcker skall ha några enkla mallar att utgå från. Vi har därför valt att göra mallarna för Works-programmet, eftersom det ofta kommer med nya datorer. Den som intresserad av mallarna kan beställa dem från kansliet i Linköping eller ladda

ner dem från BBS:en.

Föreningen DIS bildades 1980 delvis kring ett projekt att registrera kyrkoböcker. Tidigt gjordes programmet DISREG för ABC80 för att registrera kyrkoböcker. Detta översattes sedan till PC och har använts för framför allt registrering av vigsellängder. Programmet kännetecknades av ett ganska enkelt men mycket effektivt gränssnitt, som kändes modernt i mitten på 80-talet. Sedan dess har utvecklingen rusat ifrån programmet. Även om det fortfarande fungerar bra, känns det lite bakvänt för nybörjare.

Vi rekommenderar därför i stället den som är intresserad av registrering av kyrkoböcker de nya registermallarna för Works för Windows.

Namnet DISREG kommer att finnas kvar som en samlande benämning på registreringsprojekt.

Om du redan har gjort något register till någon kyrkoarkivalie, får du gärna skicka in den till undertecknad, så gör vi registerfilerna sökbara för DIS medlemmar via DISBAS.

Olof Cronberg

Detta är en beställning av ...



Brev-  
porto

Föreningen DIS  
Gamla Linköping  
582 46 LINKÖPING

en diskett, får du tillbaka disketten med en sökresultatet från en jämförelse mellan alla uppgifter i ditt bidrag och den stora basen. Via DIS-föreningarnas BBS:er kan du också söka på enstaka namn.

I de gamla DISBYT-utdragen som man kan göra i DISGEN, ingår endast efternamn. För att få med förnamn får man tills vidare göra definiera ett eget utdrag eller också göra en GEDCOM-export. I version 7 av DISGEN kommer det nya utdraget göras automatiskt.

### Hur man gör förnamnsbidrag

Nedan följer tre alternativ:

A: **Gör ett utdrag** med hjälp av en egen definition. OBS: Detta utdrag skiljer sig från det gamla för DISBYT!

Om du tycker att det är för krångligt och ditt bidrag inte är för stort välj nästa alternativ.

B: Exportera i **GEDCOM-format från DISGEN**.

Eller om du använder ett annat släktprogram:

C: Exportera i **GEDCOM-format från annat släktforskarprogram**.

Har Du Macintosh väljer du

D: Gör ett GEDCOM-utdrag från DISGEN 4.5

### A. Gör ett DISBYT-utdrag från DISGEN 6:

1. Välj i DISGEN Definiera eget utdrag under Register-menyn.
2. Om Utdragsdefinitionen inte är tom, tryck End och sedan F5 tills den är tom.
3. Välj F2-Ny byggsten och E.
4. Välj F2 och Z.
5. Välj F2 och T.
6. Välj F2 och Z.
7. Välj F2 och O.
8. Välj F2 och Z
9. Välj F2 och H
10. Välj F2 och Z.
11. Välj F2 och S, samt skriv in ditt medlemsnummer.
12. Välj F2 och Z.
13. Välj F2 och I. Utdragsdefinitionen skall nu innehålla alla efternamn, ny rad, tilltalsnamn, ny rad, orter ..., ny rad, datum ..., ny rad, "nr", ny rad och individnr.
14. Tryck på ENTER.
15. Välj Skriv ut utdraget.

16. Välj Samtliga personer.

17. Välj F3 för att ta med alla flockar eller markera vilka du vill ta med.

18. När rutan utskrift kommer fram kan du trycka på ESC-tangenten 2 gånger.

19. Välj DOS under Arkiv-menyn

20. Kopiera filen FLKREG.RGU till en diskett.

21. Skriv EXIT för att återgå till DISGEN.

Om du tycker att utdraget blev för litet kolla Inställning utdrag i Inställningsmenyn. Där skall alla händelsenotiser utom oforskat vara markerade.

### B. Gör ett GEDCOM-utdrag från DISGEN 6.

För att göra ett sådant utdrag måste man skapa en söklista som innehåller alla personer. Därefter kan man göra själva exporten.

1. Välj Sök person i Sökning-menyn
2. Tryck Enter för att nollställa Sökmallen
3. Tryck E följt av mellanslag för att öppna efternamnsfältet och skriv \* .
4. Tryck A för att påbörja sökning
5. Välj F3 för att ta med alla flockar eller markera vilka du vill ta med.
6. Tryck Enter.
7. Välj Export från Byt-menyn.
8. Välj Till Gedcom-format
9. Ange filnamn DISnnnn.GED, där nnnn är ditt medlemsnummer.
10. Tryck Enter och ange namn och adress.
11. Tryck Enter när utdraget är klart.

19. Välj DOS under Arkiv-menyn

20. Kopiera filen DISnnnn.GED till en diskett.

21. Skriv EXIT för att återgå till DISGEN.

### C. Gör ett GEDCOM-utdrag från programmet.

Följ instruktioner i respektive programs manual.

### D. Gör ett GEDCOM-utdrag från DISGEN 4.5 för Mac:

1. Starta programmet DGBYT.
2. Välj Exportera från DISGEN i Arkiv-menyn.
3. Välj Export till GEDCOM
4. Tryck OK i första rutan.
5. Fyll i namn och adress i andra rutan och tryck OK.
6. Välj flockfiler som skall ingå. Avsluta med avbryt.
7. Exporten sker... (Det tar en stund)
8. Kopiera filen DF0.ged till diskett.

### Om du tycker ovanstående är för komplicerat går det fortfarande bra med ett vanligt DISBYT-utdrag.

Välj då Gör DISBYT-utdrag under Register-menyn och skicka in filen DISnnnn.REG till DIS, så kommer i varje fall dina efternamnsuppgifter med.

Olof Cronberg

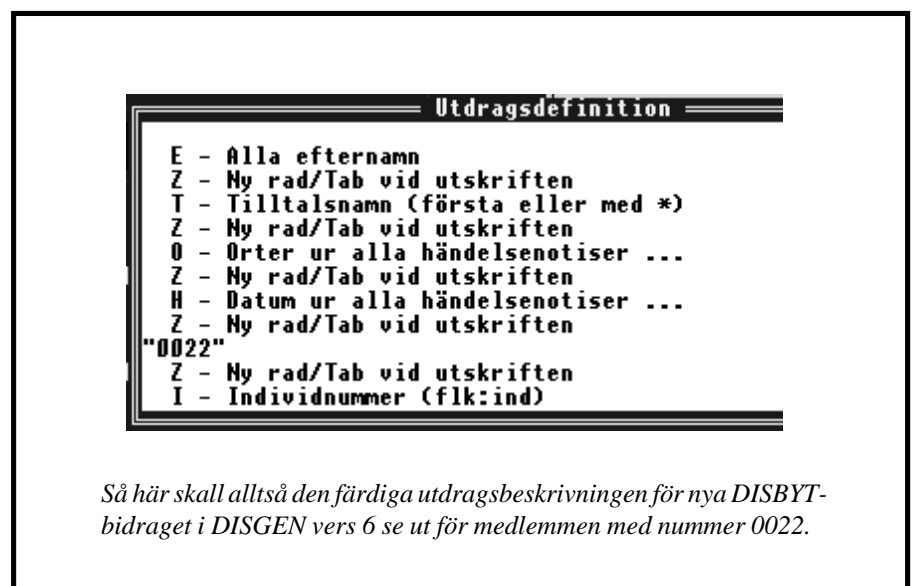

Så här skall alltså den färdiga utdragsbeskrivningen för nya DISBYT-bidraget i DISGEN vers 6 se ut för medlemmen med nummer 0022.

# Släktdata på ett annorlunda sätt!

Har du funderat på att ta fram lite "statistik" om din släkt. I DISGEN finns ju all den information som behövs. Men för att göra ett diagram som det här intill måste du också ha t ex Excel eller något annat liknande kalkylarksprogram.

Jag utgår i denna beskrivning från Microsoft Office-paketets Excel för att illustrera hur du enkelt kan få fram kurvor som dessa.

## Börja med DISGEN

Vi börjar med att göra ett utdrag från din släktdatabas i DISGEN.

Välj "Register" i huvudmenyn och sedan "Definiera eget utdrag". Nu bygger du upp en beskrivning som innehåller delarna

- N - Notisbenämning
- S - Egen text med "-"
- L - Levnadstid (född - död)
- S - Egen text med "-"
- H - Datum ur alla händelsenotiser

Använd F2 för ny del och välj ur listan.



Markera också sista raden som ovillkorlig genom att slå på mellanslag så att lilla pilen kommer fram. Sedan trycker du Enter. Innan du fullföljer utdraget måste

```
Begravd-1766-1839-1839
Begravd-1766-1847-1847
Begravd-1798-1806-1806
Begravd-1878-1963-1963
Begravd-1880-1962-1962
Begravd-1916-1967-1967
Bröllop-1888--1925
Bröllop-1890--1923
Bröllop-1892--1923
Bröllop-1893--1922
```

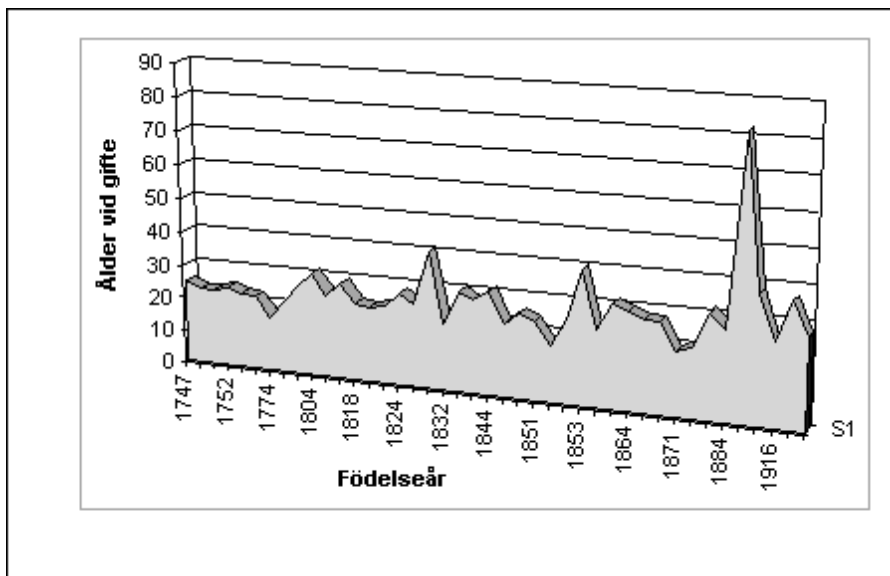

du sätta tidsangivelse till årtal endast. Det gör du under "Inställningar", "Allmänt" och "Datumformat" (1994). Nu kan du fullfölja genom att välja "Skriv ut utdraget". Skriv ut till filen "diagram.txt".

Resultatet kan du naturligtvis titta på

och raderna ser ut som i figuren nedan.

Vad innehåller raderna då? Jo, först kommer Händelsenotisernas namn, sedan kommer med "-" som avgränsare, födelseår, dödsår och året för händelsen. Det är årtalen vi skall använda för att skapa våra diagram. Detta är alltså råmaterialet till vår "statistik". Nu skall vi importera detta i Excel!

## Starta Excel!

I Arkivmenyn väljer du "Öppna" och anger filen "diagram.txt". Vi hamnar i textimportguiden och får tala om hur

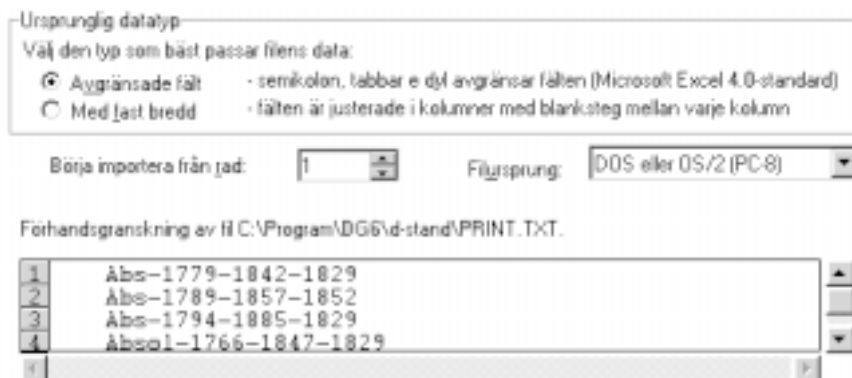

Avgränsare

Tabb     Semikolon     Komma

Blanksteg     Annan:

Ignorera upprepade avgränsare

Textbestämning:

Förhandsgranskning

Abs	1779	1842	1829
Abs	1789	1857	1852
Abs	1794	1885	1829
Absol	1766	1847	1829

textfilen skall tolkas. Vi markerar att texten skall delas upp som avgränsade fält, textformatet är DOS eller OS/2 (PC-8). I fönstret ser vi hur de olika raderna tolkas av Exel. Någon indelning av fälten ser vi inte ännu men vi trycker på knappen "Nästa >". Dags att tala om vilken avgränsare vi utnyttjar. Det är förstås "-"

kolumn C innehåller dödsår och kolumn D innehåller årtalet för händelsen.

Om vi nu vill ta reda på antal år mellan födelsen och den speciella händelsen får vi i första rutan i kolumn E ange en formel som ser ut:

$$=D1-B1$$

vilket innebär att vi drar födelseåret från

	A	B	C	D	E
1	Abs	1779	1842	1829	=D1-B1
2	Abs	1789	1857	1852	
3	Abs	1794	1885	1829	
4	Absol	1766	1847	1829	
5	Adm	1824	1893	1839	
6	Adm	1864	1879		
7	Adm	1869	1952	1884	
8	Adm	1880	1962	1894	
9	Arrester	1829	1830		
10	Avliden	1869	1952	1952	
11	Rekursiv	1766	1839	1839	

och inget annat.

I importguidens tredje steg anger vi att varje fält eller kolumn är av format "allmänt".

Så trycker vi på "Enter" och vårt råmaterial rinner ut i kalkylarkets olika rutor.

Första kolumnen, kolumn A, innehåller notistyp, kolumn B innehåller födelseår.,

den aktuella notisåret. Genom att ta tag i hörnet av ruta E1 och med musen dra ner detta hörn över alla raderna i tabellen kommer samma formel att placeras i varje ruta i kolumn E och automatiskt räknas fram åldern för de olika händelserna. Nu är underlaget för våra diagram klara.

### Välj ut händelsetyp

Välj ut vilken typ av händelse som skall presenteras. Låt oss välja notistyp "Gift"

Markera först rutorna i kolumn B och sedan rutorna i kolumn E för alla rader som har Gift i kolumn A. Gå sedan till meny "Infoga" och välj "Diagram". Du hamnar i "Diagramguiden" och kan ange vilken typ av diagram du vill ha, vilken text du vill ha på de olika axlarna. Genom att välja lite olika inställningar kan du utforma ditt diagram efter egna önskemål. Resultatet kan bli som ovan eller som här nere till höger!

### Andra lösningar

En medlem, Torbjörn Norman från Björklinge, har presenterat en liknande metod som kombinerats med databasprogrammet Access. Hans lösning innebär att han också identifierade relationer till makar och barn. Detta kunde han uppnå genom att i olika utdrag ta med "flock och individnummer" och kombinera dessa uppgifter i databasen. Utifrån dessa kunskaper kunde han sedan göra nya typer av tabeller med personer och deras makar och barn. Jag nödgas pga utrymmesbrist att i denna Diskulogen gå in i detalj kring detta. Men principen är densamma som i denna lite annorlunda tillämpning. Kontakta gärna Torbjörn på adress Puckvägen 16, 740 30 Björklinge om du är intresserad att tränga djupare i databas-tekniken.

Utdragsfunktionen har många fördelar och kan utnyttjas på många sätt.

Björn J

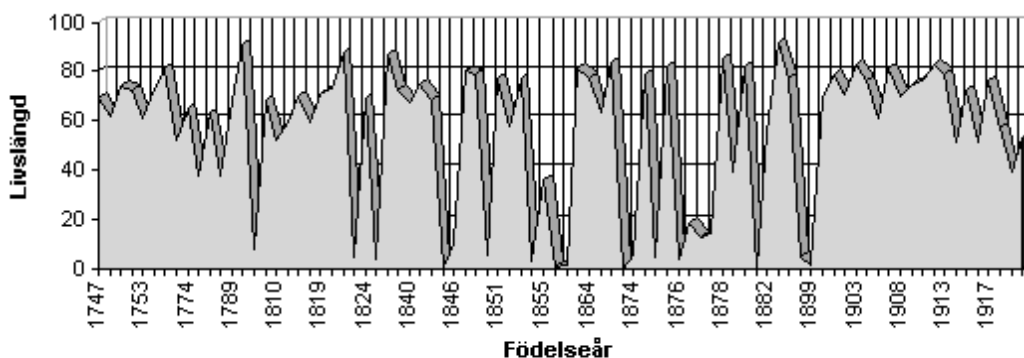

# Efterlysningar

## Efterlysning 40:1

Efterlyser Trädgårdsmästaren **Franz Wilhelm Ekström**, född i Stockholm? 1802-04-04, gift med **Henrica Augusta Ehlers**, född i Stockholm? 1799-09-14. Paret flyttade från Sverige till **Pemar** i Finland 1832. Flyttade till Helsingfors 1837.

I Stockholm? föddes barnen **August Wilhelm Ekström** 1828-06-16 och **Frans Johan Ekström**, född 1832-01-22. Ytterligare två barn föddes i **Pemar**, **Anna Wilhelmina**, 1834-04-10 och **Augustina Lovisa Ekström**, 1836-10-09. Om den sistnämnda personen vet vi en del ytterligare. Tacksam för svar från

Medlem 113  
Rolf Sandin  
Stallgatan 1B, 2 tr  
194 32 Upplands Väsby

## Efterlysning 40:2

Jag söker upplysning om födelseorten för **Arthur Fredrik Uddgren**, född 1879 någonstans i Sverige, son till **Anton Uddgren**. Han hade troligen bröderna **Gustaf, Knut Axel, Olof och Carl Uddgren**. Yrke: Sjöman. Han gifte sig 1900-01-09 i **Blyth, Northumberland**, England med **Frances Carton**, född 1879.

Medlem 0265  
Carl-Göran Backgård  
Guckuskovägen 12  
184 35 Åkersberga  
Tel 08 - 540 611 36

## Efterlysning 40:3

Jag efterlyser min farmors farmors föräldrar. Deras dotter heter **Christina Elisabeth Sääf** född 1815-02-16 i **Hjortsberga**. Gift 1843-11-12 i Stockholm **Nicolai** fs med **Jacob Glader** född 1821-08-26 i **Karlskrona Amiralitets** fs (K). Sonen **Carl Gotthard Jacobus Sällström** född 1844-05-05 i Stockholm **Maria** fs, död 1923-10-07 i **Husby-Rekarne** fs.

Jag har sökt på alla Hjortsberga och hoppas nu att någon kan hjälpa mig. Christina Elisabeth bodde i flera fs. i Stockholm innan hon gifte sig. 1867 flyttade hon som änka till Karlskrona Stads fs (K) med sonen, och när sonen gifte sig flyttade de till Växjö (G) där hon

avled 1873-01-09.

Medlem 4040  
Yvonne Brander  
Gamla Bodenvägen 300  
954 42 Södra Sunderbyn

## Efterlysning 40:4

Jag efterlyser släkten **Valter** från **Viks Soldattorp** no 363 under **Lagmanö, Lerbo** fs (Katrineholm, D). Korpral **Carl August Valter** föddes i **Fellingsbro** fs (T) 1857, hans efternamn var då Sundgren. Carl August flyttade till Lerbo fs 1876-10-24. Carl August och hustrun **Matilda Charlotta Adolfsson** (född 1855 i St. Malm) fick tre söner och fyra döttrar: **Carl Hjalmar** f 1880, **August Teodor** f 1881, **Elsa Matilda** f 1884, **Hilda Charlotta** f 1886, Carl Gustaf f 1889, **Brita Elionor** f 1892, och **Elin Mari** f 1897. Elin Mari födde en som Olof 1919.

Medlem 6873  
Lars Sundgren  
Siggebohyttvägen 10  
711 34 Lindsberg  
Tel 0581 - 133 18

## Efterlysning 40:5

Jag söker förfäder till  
a) **Erik Åsberg** f 1764, d 1805-04-29 i **Sundsvall** och hans hustru **Maria Nordström** f 1760-05-19, d 1815-12-17 i **Sundsvall**.

b) **Olof Hansson** f 1635, d 1682 och hans hustru **Marit Persdotter Risholm** f 1647, d 1690. De bodde i **Särna** (W) och hade en dotter **Marit** f 1676.

c) Kyrkväden i Särna **Jon Larsson** f 1635 i Särna, d 1719-11-22 och hans hustru **Ingeborg Jonsdotter** f 1630 på Särnaheden, d 1699-04-05. De hade sonen **Lars** f 1662, d 1709-10-04.

d) Bonden på **Särnaheden** **Per Jonsson** f 1626, d 1688 och hans hustru **Kerstin Persdotter** f 1627 i Särna, d 1721-09-11. De hade dottern **Margareta** f 1663, d 1751-11-13.

e) Kyrkväden i **Idre** (W) **Emret Håkansson** f 1611, d 1688 och hans hustru **Ingeborg Olsdotter** f 11612, d 1694. De hade dottern **Marit** f 1650 i Idre, d 1713-03-15 i Älvdalen

Tack på förhand!

Medlem 4358  
Runo Jönsson  
Wargentingsgatan 5 D  
112 29 Stockholm  
Tel 08 - 654 47 38

## Efterlysning 40:6

Gjelder en forespørsel om en person **Lars Gustav Qvist** födt 1794 innvandret til Norge, **Vågan / Lofoten** på 1820-tallet. Muligens før. Innvandret muligens med en venn **Edvin Ålberg**. Kanskje var de fra Jämtland. Finnes det protokoller for utvandring fra Sverige til Norge på 1800-tallet? Kan DIS være behjelpelig?

Vennlig hilsen  
Odd Fr. Ellingsen  
Nordstrandvn. 14  
N-8012 Bodö  
Norge

## Efterlysning 40:7

Søker opplysninger om foreldre, event. Søsken og aner til **Johan Berggren**, f 1864-06-18 i **Fryksände (Torsby, S)**. Han kom til Norge som rallar, og giftet seg med **Maria Mortensdatter** fra **Gausdal**. De er mine oldeforeldre. Johan døde i sept. 1952 i **Fåberg ved Lillehammer** (hans mor het kanskje Karin?).

Medlem 6324  
Rolf Wormdahl  
Kvikselvn 4  
N - 1655 Sellebakk  
Norge

## Efterlysning 40:8

Jag har i min forskning kommit fram till 2 personer födda i **Björköby**, en liten ö utanför Vasa.

**Brita Margareta Back** f 1781-09-18 och **Carl Gustav Back** f 1790-03-16.

Brita Margareta flyttade till Västerbotten med betyg 1809, med oä sonen **Carl** f 1802-11-01.

Carl Gustav till Västerbotten med betyg 1812.

Nu undrar jag om det finns någon släktforskare i Sverige som kommit fram till dessa personer och fortsättningen på deras eventuella familjer. I så fall skulle jag bli mycket tacksam om du som vet någonting tar kontakt med mig!

Med vänlig hälsning  
Medlem 4619  
Torleif Granér  
Handelsplanaden 30 A  
FIN- 65 100 Vasa  
Finland



**Efterlysning 40:9**

Jag söker alla slags uppgifter om Birgitte Bilderling. Hon var visst en prästdotter ifrån Jämtnad och var född ca 1650. Birgitte Bilderling var gift med en militär vid namn Johan Wilhelm Klyver f 1652, d 1739. Alla uppgifter tas emot med tacksamhet.

Medlem 6930  
Björn Sonesson  
Bredmangatan 4 A  
752 24 Uppsala

**Efterlysning 40:10**

Jeg søker efter forfedrene til Johan Jacob Frän, født i Stockholm 1769-10-21, tillhørte Nyköping kompani og 1792-1811 bodde på Fränsta soldattorp i Helgesta sn. (D). Gift med Brita Erichsdotter, født 1773-12-17 på Walön i Helgesta sn. Barn: Stina, Eric, Anna, Anders, Maria og Catharina. Han døde 1831-08-10 i Ny-stugan under Töfversta i Helgesta sn. 1808 kriget Nyköping kompani i Norge, og vi er intressert i å få vite om han var med og vha han ellers var med på. Hans sønnes sønn, Carl Johan Alexandersson, emigrerte til Norge i 1890 årene. Vi vet en del om slekten både i Norge og i Sverige som vi kan gi videre.

Med hilsen  
Medlem 7118  
Henry Rogstad  
Postboks 201  
N-1820 Spydeberg  
Norge

**Efterlysning 40:11**

Jeg efterlyser min morfar Axel Jonasson Berg f 1874-09-04 i Sverige. Han må ha kommet til Norge først på 90-tallet, han giftet seg med min mormor 1896-12-04, i lysningen står det at han er komfirmert i 1888 og at forpagter Jonas Anderson er hans far. Jeg tror Axel hade en bror i Norge Johan Albin (Andersen) Berg f 1866-05-02. Hvis noen kunne hjelpe meg å finne morfars fødested ville jeg bli glad.

Medlem 5919  
Ragnar Bøe  
Flatebyv 15  
N-1792 Tistedal  
Norge  
Tel 69 19 23 68

**Efterlysning 40:12**

Kan någon hjälpa mig med upplysningar om ättlingar till **Jan Andersson Lätt** f 1859-11-12 i **Steneby** i Dalsland och hans

hustru **Maria Ulrika Nygren** f 1865-07-09. De får dottern **Elin Maria** 1890-05-19.

Medlem 5233  
Mona Ljung  
Smålandsgatan 14  
813 30 Hofors  
Tel 0290-247 42

**Efterlysning 40:13**

Jag söker uppgifter (a) om soldaten nr 77 för **Ulferyd, Tingsås** (G) Kinnevalds kompani, Kronobergs regemente. Född 1748. Var han född i Tingsås? Vem var föräldrarna? Han dog i Finland 1790-03-18, men var? Dödsorsak? Jag är också intresserad av alla uppgifter om Kinnevalds kompani under denna tid.

(b) Fadern till **Martha Catharina Löfstedt**, född 1842 i backstugan **Hyltarne** under **Ulferyds södergård** i Tingsås (G). I födelseboken står det fader uppgives vara en så kallad brannmester **Sven Peter Löfstedt**. Är det samma person som **Sven Löfstedt** född 1803 i Kalvsvik (G)? Brannmester Löfstedt lär också på något sätt vara släkt med **Professor Nor Einar Ansgarius Löfstedt**, född 1831 i **Härnösand** (Y). Vet någon hur dessa släkter hänger ihop?

Medlem 6530  
Mats Brahm  
Odinsgatan 1 B  
453 30 Lysekil

**Efterlysning 40:14**

Finns det någon som kan hjälpa mig att finna var **Jonas Flodin-Jonasson** är född. Jag har sökt på Bjärka och Bjärke men ej funnit något. Det kan ju finnas eventuellt en annexförsamling till någon av dessa socknar. Sökningen har varit i Västergötland, Östergötland samt utanför Kalmar.

Vid vigseln i Gränna står att Jonas var kammartjänare i **Lyckås**, en större herrgård, hon var jungfru i **Skärstad**. Om du vet något om Jonas, tag kontakt med

Medlem 2152  
Rut-Mari Emanuelsson  
Utmarksbacken 18  
507 60 Borås  
Tel 033-15 23 80, 28 04 09

**Efterlysning 40:15**

Jeg har tidligere hatt stor suksess med en etterlysning i Diskulogen og vil gjerne prøve meg pånytt med følgende:

Jeg forsker slekten til en ung svenske som ville emigrere til USA men som ble så sjøsyk på reisen fra Malmø til København

at han ikke ville på sjøen mere. Han ble i Danmark. Slektsnavnet er **Blomberg**.

Blombergerne var i minst tre generasjoner **Kammakare Mästare**. Den eldste het **Hans Blomberg** og bodde sannsynligvis i **Malmø**. Han levde på 1700-tallet og var tilstede i **Lund** (sammen med sin hustru) da hans barnebarn Hans ble døpt der i 1792, så kanskje han levde innpå 1800-tallet. Han hadde kanskje en datter som het **Brita Cathrine Blomberg**.

Hans sønn **Mathias Blomberg** bodde i Lund og var også Kammakar Mäster. Han var gift med **Cathrina Hagmann** og hadde barna Christian (1790) Hans (1792) Anna Christina (1794) og Nils (1802).

Sønnen **Hans Blomberg** ble også Kammakare, flyttet til Ystad og **Snårestad**, ble gift med **Martha Olsdotter** fra **Balkåkra**. De hadde barna Lovisa Albertine (1826), Johannes Alfred (1829), Maria Catherine (1832), Carl Johan (1835) och Mathias (1838). **Mathias** var arbetare i Snårestad, giftet seg med **Maria Nilsson** fra Ystad og fikk disse barn: Hans (1866), Marie (1867), Nils (1872), Johannes (1874), Carl (1877), Carl (1878), Ida (1880) og Anna (1884). Det var **Nils** som sammen med en bror forsøkte seg på Amerika -ferden men ble i Danmark. Om de andre barna vet vi kun at Johannes ble gift i Snårestad med **Anna Maria Nilsson** i 1898 og fikk datteren **Hilma Maria** (f 1899). Anna fikk en gutt **Artur Edmund** i 1919.

På vegne av Nils Blombergs datter i Danmark søker jeg kontakt med slektsforskere som måtte ha data om denne familie Blomberg i Skåne eller annestedes i Sverige. Jeg er intressert i opplysninger om Kammakaren i Malmø på 1700-tallet og etterkommere etter Blombergarne i Sverige idag.

Vennlig Hilsen  
Medlem 6505  
Ivar jarre  
Furubråtveien 15 B  
N-1170 Oslo  
Tel 47-22 28 66 46

Bidragen till denna spalt är många och ofta ganska långa! För att så många som möjligt skall få möjlighet att få sin efterlysning framförd uppmanas du att **begränsa din efterlysning till max en 1/2 A4-sida**. Om materialet är mer omfattande tvingas vi skära i materialet och ev. också utelämnas en del av efterlysningarna.

Hoppas du har förståelse för denna begränsning. / Redaktören

## Medlems- statistik

DIS växer fortfarande efter 16 år så det knakar. På årsmötena brukar vi visa 10-årsdiagram på medlemsantalet, det senaste ser ut så här:

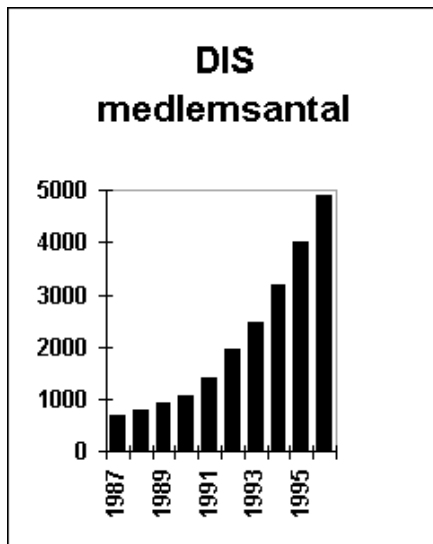

Vid verksamhetsårets utgång den 30 september beräknas DIS ha ca 4.900 medlemmar som betalt avgiften för 1996. Senare under hösten kommer vi att passera 5.000.

Av DIS medlemmar är numera över hälften (57 %) anslutna till någon av DIS fem regionföreningar. Det är jämnt i toppen: DIS-Väst är störst för närvarande, men DIS-Öst och DIS Syd ligger hack i häl. Den nybildade föreningen DIS Aros med säte i Västerås har ännu inte fyllt 1 år

men har redan 171 medlemmar, tala om rivstart!

DIS-Väst	794
DIS-Öst	769
DIS Syd	753
DIS-Mitt	334
DIS-Aros	171

2.110 DIS-medlemmar är inte med i någon regionförening, i de flesta fall beroende på att det inte finns någon sådan på nära håll. Vilken blir den 6:e regionföreningen? DIS-Nord, eller?

## Utvärdering av medlemsenkät 1996

(baserad på ca 4000 svar)

På inbetalningskortet för 1996 års medlemsavgifter fanns en enkät som de flesta har besvarat.

Vi ger här några axplock ur materialet:

21 % har modem  
13 % har tillgång till Internet

16 % använder Macintosh  
44 % av PC-användarna har Windows

86 % har DISGEN  
4 % har Holger  
3 % har annat program

2.300 medlemmar har tillsammans 6,9 miljoner individer inmatade med sina program. Om alla svarat hade antalet kanske varit uppåt 10 miljoner. Många är naturligtvis dubletter, men antalet är ändå imponerande med tanke på att bara funnits ca 30 miljoner svenskar sedan kyrkbokföringen infördes för 300 år sedan.

Medelantalet individer per uppgiftslämnare är ca 3.000. Medianen är 970, dvs hälften har mer än 970 individer. 150

medlemmar uppger sig ha mer än 10.000.

Flest inmatade i tusental personer) uppger:

1 Georg Agerby	250	DISGEN
2 Bo Lindwall	120	Holger
3 Hans J Schmitz	100	DISGEN mfl
4 Guno Haskå	100	Eget
5 Per Andersson	100	FileMaker
6 Carin Widén	85	Holger
7 Arne Söderström	80,5	DISGEN
8 Gunnar Persson	60	DISGEN
9 Jan-Åke Ivarsson	60	DISGEN
10 Annika Lindqvist	50,7	DISGEN

Det bör observeras att denna tio-i-topp-lista baserar sig på inlämnade enkät-svar, det finns säkert fler medlemmar som platsar på listan. Skriv eller faxa gärna en rad med nya uppgifter om antal inmatade individer.

Antalet deltagare i DISBYT-basen för "anbyte med dator" är nu drygt 700, dvs "bara" en tredjedel av ovannämnda 2.300 uppgiftslämnare. Om vi kan få med även övriga 2/3 skulle DISBYT bli ett än mer fantastiskt hjälpmedel för forskarkontakt, och även släktkontakt!

Många medlemmar finner redan nu okända 5-, 6- och 7-männingar etc via DISBYT.

Man behöver inte ha DISGEN för att vara med i DISBYT, material kan lämnas även från andra program som kan exportera i GEDCOM-format. Bara denna möjlighet borde vara väl värd medlemsavgiften i DIS för Holger-användare och andra.

Sture B

## Installation av DISGEN vers 6 under Windows 95

I samband med installation av DISGEN i dator med Windows 95 kan vissa problem uppstå med å,ä och ö. Speciellt vid användning av skrivare. Vi har inte hunnit få ihop några entydiga råd, men har du problem kan du kontakta någon av nedanstående faddrar som själva har Windows 95. Deras adresser hittar du på sidan 2!

Lotta Hessel, Karl-Edvard Thorén,  
Harald Persson, Jan Tengelin,  
Stig Aronsson

## DIS Regionföreningar

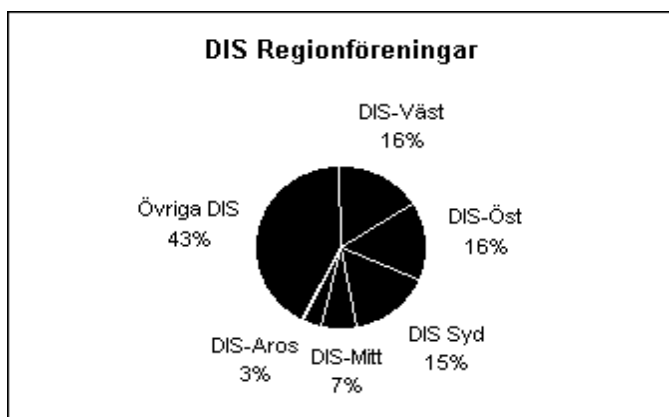



### Oktober

- 12: DIS Syd har årsmöte kl 13.30 i Församlingshemmet i Hässleholm.  
 12-20: DIS-Mitt deltar i IT-vecka i Sundsvall med DISGEN, DISBYT, DIS-Mitt BBS mm.  
 16: DIS-Öst har föreningsträff kl 19.00 på Birger Jarlsgatan 104 med förberedelser inför DISBYT-träffen.  
 24: DIS forskarstuga kl 19, Tidigare boende i Gelbgjutaregården berättar.  
 26: DIS-Väst har årsmöte kl 11.00 i Gunnilse gamla småskola i Angered

### November

- 10: DIS Årsmöte kl 12 i Östergötlands museum, Vasavägen, Linköping.  
 20: DIS-Öst har föreningsträff kl 19.00 på Birger Jarlsgatan 104 med DISBYT och anbyten.  
 21: DIS Forskarstuga kl 19, Erik Carlegrim berättar om udda källor.  
 23: DIS-Väst har allmänt medlemsmöte om bildbehandling vid Redbergsplatsen

## Datasäkerhet i DISGEN

Stor omsorg och mycket tester har lagts ned på att få en säker hantering av de inmatade uppgifterna i DISGEN.

Dessvärre händer det då och då att någon råkar ut för att delar av inmatade uppgifter blir förstörda så att de inte går att läsa.

Det finns flera tänkbara orsaker till dessa problem: Datorn slås av eller strömmen går i ett läge då data håller på att skrivas till hårddisk. Tillfälliga störningar i datorns hårdvara eller störningar via strömförsörjningen (t.ex. urladdning av statisk elektricitet eller blixtnedslag i närheten) speciellt vid skrivning till hårddisk. Det kan heller inte uteslutas att det finns kvar någon oegentlighet i DISGEN som vid ytterst sällsynta tillfällen

orsakar problem.

Det finns också en obehaglig typ av fel som kan uppstå på hårddisken, nämligen det som på engelska kallas "cross-linked clusters". Det innebär att två filer råkar dela delvis samma lagringsutrymme på hårddisken. När man skriver till den ena filen så förstörs den andra och tvärtom. Orsakerna kan vara samma som ovanstående dock kan DISGEN inte åstadkomma sådant. Denna typ av fel kan upptäckas och repareras med DOS-programmen CHKDSK alternativt SCANDISK. Man bör regelbundet köra etta av dessa program och speciellt om filer blir förstörda. Om du är osäker på hur du skall göra detta så kontakta någon datorvan person i din närhet eller någon DISGEN-fadder.

Sedan finns ju också värre saker som kan hända med datorn: hårddiskkrasch, brand, stöld, osv.

Slutsatsen är att man kan dessvärre inte lita på datorer till 100%. Botemedlet mot kännbara dataförluster är säkerhetskopiering.

Du kan läsa om säkerhetskopiering med hjälp av DISGEN i manualen sidan 39. Det finns en viktig komplettering att göra till det som står där: Kör alltid Kontrollera Relationer som finns i menyn Personer innan säkerhetskopiering görs.

Det har visat sig att vissa typer av fel i persondata inte ger sig till känna förrän man vill visa en viss person, beroende på omständigheterna kan det ju dröja länge och felaktigheterna blir alltså överförda till säkerhetskopierna. Genom att köra Kontrollera Relationer så läser DISGEN varje persons data och finns det fel så märker man det. Gör då ingen säkerhetskopiera utan läs tillbaka den senaste du har gjort.

Förväxla inte felaktiga persondata med rapport om saknade relationer. De förra gör att DISGEN kraschar medan de senare redovisas på skärmen och du bör svara Ja på frågan om de skall korrigeras. Efter korrigering kan säkerhetskopieringen genomföras på vanligt sätt.

För den som är lite mer häändig och mycket data kan de säkerhetskopieringsprogram användas som finns i DOS eller Windows: MSBACKUP t.ex. De har möjlighet till komprimering av data och är bättre på att hantera vissa typer av diskettfel.

Lars B

### Insändare 2

## Kyrkböcker i databas

Hej!

Det är alltid lika spännande att läsa Diskulogen. Tack för en intressant tidning. I senaste numret handlade det mycket om IT- och data-frågor. Jag skulle vilja delge läsarna mitt omfattande arbete att data-lägga kyrkböcker från Udenäs, Tiveds, och delvis Halna Socknar i Västergötland i en databas i Works. För närvarande finns följande kyrkböcker inlagda:

Födelseböcker	1689-1810
Vigselböcker	1689-1860
Dödböcker	1689-1810
Flyttlängder, delvis	1766-1830

Vissa av kyrkböckerna täcker också in Halna socken. dessutom har jag datalagt vissa jordeböcker, mantalslängder, husförhörslängder för vissa byar etc. Inmatningen av kyrkböckerna fortsätter. För närvarande finns drygt 30 000 dataposter med sammanlagt minst 100 000 namn i databasen. Dessutom har jag ca 7000 namnuppgifter om min egen släkt från bygden i DISGEN.

Vänliga hälsningar

Medlem 2124, Rune Johansson  
 Ljungvägen 4, 542 32 Mariestad  
 Tel: 0501 - 156 82,  
 Epost: rune@helpclub.ibm.se

## Annonsering i Diskulogen

Diskulogen erbjuder fortsättningsvis radannonsering för enskilda medlemmar, släkt- och släktforskarföreningar och hembygdsföreningar.

### Radannons...

...med ett utrymme av 40 x 55 mm (ger rubrik i 12 punkter samt ca 50 ord / 300 tecken / 8 rader med fontstorlek 10 punkter på spaltbredden 55 mm) per annonsör. I annonsen skall föreningens eller medlemmens namn och medlemsnummer anges, firmanamn får ej anges. I tidningen begränsas till högst en sida per nummer

dessa radannonser. DIS förbehåller sig rätten att neka införandet av annons som strider mot DIS syften eller som bedöms som oetiska. Pris per annons: 30:- skall vara inbetalt på DIS postgiro 14033-5 före införandet av annonsen.

Efterlysningar och aktiviteter i Kalendern är gratis som tidigare.

## Bortgångna

Under det senaste året har det kommit till vår kännedom att följande medlemmar har avlidit. Deras adresser tas bort från DISBYT, men det kan ibland ta några månader innan alla installationer av DIS-BYT hinner uppdateras.

302 Anita Nordström, ÅBO  
351 K A Rabén, STOCKHOLM  
409 Åke Steineck, STOCKHOLM  
856 Herdis Nyth, PARTILLE  
1312 Hans Gustavsson, GNESTA  
1342 Nils Hövenmark, JOKKMOKK  
2134 Winrich Weick,  
VÄSTRA FRÖLUNDA  
3048 Stig Ekman, ÄIVSJÖ  
3101 Torsten Mattsson, NORRTÄLJE  
5015 Jan Sundström, SKEDE  
5040 Birgitta Olivius Kihlberg,  
STAFFANSTORP  
5131 Ann-Katrin Bodell, SÖDERALA  
5335 Elsa Carnbro, ALNÖ  
5582 Henry Malm, LUND  
5766 Gösta Karlsson, FINSPÅNG  
6230 Torsten Lundh, LIDINGÖ  
6723 Sven-Eric Egerborn, LINKÖPING  
6982 Lars-Erik Levander, LINDESBERG  
7546 Stig Hillström, HUDIKSVALL

FALKENBERG  
8110 Carl Axel Hultén, FALKENBERG  
7989 Mats Danielsson, FARSTA  
8053 Bertho Boman,  
FORT LANDUDALE USA  
7901 Pia Ravendrot, FRILLESÅS  
7936 Kjell Odalgård, FRÄNDEFORS  
7778 Hans Lundström, FRÖSÖN  
8024 Rolf Johansson, FÄRGELANDA  
7826 Kurt-Erik Andersson,  
FÄRJESTADEN  
7856 Anna Svensson, GAMLEBY  
7756 Bertt Karlsson, GAMLEBY  
7905 Knut Dobbe, GARNES NORGE  
7802 Gunnar Närlid, GENARP  
7894 Stig Vallin, GRÄSTORP  
7889 Signe Hjernstedt, GRÄSTORP  
7978 Sven R Löf, GRÖDINGE  
7943 Daniel Ström, GUSTAVSBERG  
8065 Marianne Söderfjäll,  
GÄLLIVARE  
8093 Märিত Inga, GÄLLIVARE  
7788 Yvonne Schultz, GÄVLE  
7915 Ronny Norberg, GÄVLE  
8040 Jan Stake, GÖTEBORG  
8003 Lennart Davidsson, GÖTEBORG  
7842 Jan-Erik Starmark, GÖTEBORG  
8112 Rolf Andersson, GÖTEBORG  
7832 Elisabet Andersen, GÖTEBORG  
7952 Stefan Liljeberg, GÖTEBORG  
8083 Charlotte Winberg, GÖTEBORG  
8089 Svante Joelson, GÖTEBORG  
8079 Rune Ryberg, GÖTEBORG  
8135 Karin Wall Benesch,  
GÖTEBORG  
7969 Eva Flogren, GÖTEBORG  
7764 Georg Eriksson, HALLSBERG  
7829 Håkan Håkansson,  
HALMSTAD  
7827 Lorens Ek, HALMSTAD  
7914 Torsten Karlsson,  
HALMSTAD  
7755 Birgit Nordström, HANASKOG  
8046 Rolf Skog, HARGSHAMN  
7879 Lennart Hagman, HARPLINGE  
8107 Kjell Ohlsson, HEDEMORA  
7893 Kerstin Magnusson,  
HELSINGBORG  
8014 Tobias Bjernehed,  
HELSINGBORG  
8099 Carl-Erik Norén, HENÅN  
7855 Jörgen Emanuelsson, HENÅN  
7935 Karin Wetterström, HENÅN  
8138 Annki Palmqvist, HESTRA  
8043 Magnus Sandberg,  
HILLERSTORP  
7932 Östen Agnulf,  
HISINGS BACKA  
8126 Inger E V Ericsson,  
HISINGS KÄRRA  
8007 Anna-Karin Montalba, HJO



## Välkomna till DIS!

Följande nya medlemmar (sorterade  
ortsvis) hälsas hjärtligt välkomna!

8130 Jan Björk, AGUNNARYD  
7865 Tell Lennmark, ALINGSÅS  
7833 Arne Fernström, ALINGSÅS  
7958 Anders Gottfridsson,  
ALINGSÅS  
7825 Jerker Andersson, ALINGSÅS  
8101 Mikael Lundblad, ALINGSÅS  
7838 Elizabeth Johannesson,  
ALINGSÅS  
8120 Bernt Carlsson, ALINGSÅS  
7937 Mats Ericsson, ALINGSÅS  
8029 Bengt Svensson, ANGERED  
7891 Monica Wagenius, ANGERED  
7870 Ulla Kilström, ARBRÅ  
8102 Mikael Follrud, ARLÖV  
8100 Valdemar Svensson, AXVALL  
7754 Eric Larsson, BANDHAGEN  
8009 Kjell Ledin, BANDHAGEN  
7899 Willy Krantz, BANKERYD  
8022 Staffan Landén, BERGSJÖ  
8077 Martin Lundberg, BILLDAL  
7866 Johan Hintze, BJUV  
7983 Carl-Gustaf Olofsson, BJÄRRED  
7784 Ingrid Olsson, BJÄRRED  
8057 Solveig Brundin-Eriksson,  
BJÖRKLINGE  
7888 Asbjørn Vældalø,  
BJØRNEVATNNORGE

7917 Margareta Odenholm,  
BJÖRNLUNDA  
7772 Margareta Mårtensson,  
BOLLNÄS  
8002 Marcy Lindstrand-Andersson,  
BORGHOLM  
7916 Karin Sörner, BORÅS  
7984 Erling Ericson, BREDARED  
7999 Torsten Truedsson,  
BROMÖLLA  
7882 Bernt Mevik, BRUNFLO  
7872 Sven Ersson Haage, BRUNSKOG  
8114 Peter Huzell, BRÄMHULT  
8088 Kaj Borggren,  
BUNKEFLOSTRAND  
7807 Inger Runesson, BURSERYD  
7849 Mats Berndtsson, BÅSTAD  
8034 Britt Lind, DALA-JÄRNA  
8097 Barbro Sjöberg, DALARÖ  
7853 Lars Änggård, DANDERYD  
7927 Gunnar Lekberg, DANDERYD  
7973 Kjell Stenberg, DELSBO  
8036 Allan Andersen, DIANELUND  
DANMARK  
7895 Sten Österlöf, DJURSHOLM  
8124 Christer Brandberg,  
DJURSHOLM  
7874 Kjell Axelsson, DOROTEA  
8004 Gert Haglund, EDSBRO  
7847 Bengt Ramström, ENSKEDE  
8082 Bengt-Arne Swahn,  
ENSKEDEDALEN  
7898 Stig Pettersson, ESKILSTUNA  
8041 Tomas Larsson, ESKILSTUNA  
7876 Sigurd Wiberg, FAGERSTA  
7830 Sten Lingårdsson,  
FALKENBERG  
8059 Lars-Gunnar Svensson,

- 7884 Erik Sjögren, HJÄRUP  
7970 Runo Palmgren, HUDDINGE  
7939 Hanna Svensson,  
HÄGERSTEN  
8085 Bo W Hansson, HÄGERSTEN  
8137 Michael Flink, HÄGERSTEN  
8010 Leif Bengtsson, HÄGERSTEN  
7946 Inga-Britt Ståhl, HÄLLEFORS  
8068 Viola Nilsson, HÄLLEKIS  
7925 Erik Elfving, HÄRNÖSAND  
8121 Örjan Öberg, HÄRNÖSAND  
8118 Lars Ragnartz, HÄSSELBY  
8106 Anders Hjelm, HÄSSELBY  
7885 Johnny Lundgren, HÖGANÄS  
7810 Hjärdis Lundgren, HÖLLVIK  
7934 Lena Svennar, HÖRBY  
8042 Lennart Nordqvist,  
JOKKMOKK  
7824 Anders Göransson,  
JÄRFÄLLA  
8011 Bernt Fax, JÄRFÄLLA  
8108 Birger Jacobsson, JÄRFÄLLA  
7929 Rune Salemyr, JÄRFÄLLA  
8017 Mattias Andersson, JÄRNA  
7767 Knut Hammarberg, JÄRNA  
7851 Eva Dahlberg, JÖNKÖPING  
7998 Ingemar Andersson,  
JÖNKÖPING  
8051 Tomas Ahlbeck, KALMAR  
7877 Agneta Gunnarson,  
KARLSBORG  
8123 Ingrid Larsson, KARLSSKOGA  
7814 Arne Linnarud, KARLSTAD  
8129 Peter Olof Johansson,  
KARLSTAD  
7940 Bruno Hanson, KINNA  
7809 Hjärdis Nilsson, KLIPPAN  
7955 Birger Andersson, KLIPPAN  
8119 Karin Nissen, KLIPPAN  
7979 Karl Arne Ragnar, KOLBÄCK  
8061 Hans Håkansson, KONGA  
8044 Hans Majors, KORSHOLM  
FINLAND  
8127 Greta Hansson,  
KRISTIANSTAD  
7751 Nils Borrström,  
KRISTIANSTAD  
8038 Bo Edvaller, KRISTIANSTAD  
7962 Gun Jönsson,  
KRISTIANSTAD  
8067 Marianne Lund, KUMLA  
7991 Mikael Svensson, KUMLA  
8049 Mats Lindblad,  
KUNGSBACKA  
8033 Ulla Sivertsson,  
KUNGSBACKA  
7906 Åge Hansen, KUNGSBACKA  
7758 Benny Söderström,  
KUNGSHAMN  
7806 Per-Gösta Persson,  
KVISSLEBY  
7919 Johanna, Elisabeth Westman,  
KYRKSKLÄTT FINLAND  
7857 Bengt Rosenberg, KÅLLERED  
8026 Lennart Algotsson, KÖPING  
7760 Birgit Persson, KÖPINGEBRO  
7987 Leif Wilhelms, LAPPFJÄRD  
FINLAND  
7816 Örjan Vikfors, LIDINGÖ  
8058 Elisabeth Strähle, LIDINGÖ  
8030 Ulla Rubin, LIDINGÖ  
7762 Anna Haak, LIDINGÖ  
7804 Henrik Jonsson, LIDKÖPING  
7843 Per-Olof Falknäs, LIDKÖPING  
7808 Elvy Johansson, LILLA EDET  
8095 Knut Kåregren, LINDESBERG  
7912 Ingemar Rasmusen, LINKÖPING  
7845 Liselotte Lindholm, LINKÖPING  
8048 Sven Ottosson, LINKÖPING  
7828 Kristian Westesson,  
LINKÖPING  
7798 Lennart Karlsson, LINKÖPING  
7908 Göran Lindgren, LINKÖPING  
7957 Gunnar Baard, LINKÖPING  
7859 Bengt Jeraeus, LINKÖPING  
8081 Nils-Erik Cedergren, LINKÖPING  
8013 Ulf Frykman, LINKÖPING  
7986 Roy Andersson, LINKÖPING  
7766 Eva Hedlund, LINKÖPING  
7965 Conny Karlsson, LINKÖPING  
7963 Ove Huzell, LINKÖPING  
7759 Birgitta Ljunggren, LJUNGSBRO  
8037 Paul Slättman, LOMMA  
7928 Gunborg Carlsson, LOMMA  
8008 Jan-Erik Gustav Samuelsson,  
LUDVIKA  
8000 Anders Halling, LUND  
7903 Maria Yngwe, LUND  
8075 Sture Berg, LYSEKIL  
7791 Åke Lindén,  
LÖDDEKÖPINGE  
7840 Jarl Hansson,  
LÖDDEKÖPINGE  
8131 Gösta Sundin, MALMÖ  
7780 Olof Molander, MALMÖ  
7815 Per-Tomas Örlegård,  
MALMÖ  
7900 Bo-Rutger Klevenborn,  
MALMÖ  
8031 C Jansson, MALMÖ  
7875 Tage Janzon, MALMÖ  
7994 Sven Persson, MALMÖ  
7757 Anders Björgerd, MALMÖ  
7800 Lars-Göran Nipe, MALMÖ  
7930 Gunnar Persson, MALMÖ  
8094 Torbjörn Carlsson, MALMÖ  
7892 Catrine Jönsson, MALMÖ  
8139 Sören Björck, MANTORP  
8071 Eva-Britta Fransson,  
MOHEDA  
7881 Ann-Mari Skaug,  
MOSS NORGE  
8021 Thomas Björk, MOTALA  
7964 Ulla Neilan, MOTALA  
7792 Tor Blomquist, MULLSJÖ  
7850 Stig Edenfur,  
MUNKALJUNGBY  
7787 Stephan Swärd,  
MUNKALJUNGBY  
8016 Borghild Troksch,  
MÅLSRYD  
8064 Lillebil Ekman, MÖLNDAL  
7819 Nils-Olof Olofsson, MÖLNDAL  
7941 Tord Forsén, MÖRSIL  
7981 Britta Brundin, NACKA  
7783 Rolf Olausson, NORA  
8060 Roland Staffans, NORRKÖPING  
7811 Lars E Malmquist, NORRKÖPING  
8128 Christer Tronje, NORRKÖPING  
8047 Ingemar Näfverstam,  
NORRKÖPING  
7841 Thom G Richárd, NYKVARN  
7933 Nils Franzén, NYKÖPING  
7770 Sten Malmström, NYKÖPING  
7982 Inga Johansson, NYKÖPING  
7951 Kenny Hagberg, NYKÖPING  
7947 Pia Sundquist, NYKÖPING  
7923 Eva Flink, NYKÖPING  
7926 Eivor Eriksson, NYNÄSHAMN  
7844 Bengt Steffenburg,  
NYNÄSHAMN  
8090 Ulla Wallbäck, NÄSSJÖ  
8063 Knut Hildal, ODDA NORGE  
7924 Göran Hedman, ORSA  
7779 Nils Raustorp, OSBY  
7985 Per Henrik Bache, OSLO NORGE  
8023 Bengt Ramshage, OXELÖSUND  
8113 Lennart Richardson, PARTILLE  
7909 Ann Björklund, PITEÅ  
7968 Michael Östman, RAMVIK  
8006 Håkan Andersson, RIMFORSA  
8078 Fredrik Olsson, RONNEBY  
7942 Håkan Jansson, RUDSKOGA  
8052 Marie-Louise Loggert-  
Westerberg, RUNMARÖ  
8012 Elisabeth Meijling Marcusson,  
RYDEBÄCK  
7996 Marie Olofsdotter, RÄVLANDA  
7749 Gunnar Roxlid, RÖNNINGE  
7789 Claes Rutefjord,  
SANDEFJORD NORGE  
7868 Kerstin Bergsten Blom,  
SANDVIKEN  
7959 Evert Andersson,  
SILVERDALEN  
8136 Jan Olof Ulin, SJÖBO  
7883 Leif Palmgren, SKARA  
7971 Anders Falk, SKARPNÄCK  
7948 Ulrika Berg, SKELLEFTEÅ  
8098 Bjørn Høgstmyr, SKIEN NORGE  
8074 Sven Kullman, SKOGSTORP  
8134 Ulla-Britt Gärd, SKÄNNINGE

- 7990 Beryl Davidsson, SKÄRBLACKA  
7977 Rune Skohg, SKÄRHOLMEN  
8122 Kjell Larsson, SKÄRHOLMEN  
7854 Runa Martinsson, SKÄRSTAD  
8086 Eiler Karlsson, SKÖVDE  
7869 Birgit Törnkvist, SOLLENTUNA  
7995 Cecilia Cavallin, STAFFANSTORP  
7887 Lennart Stenlund, STENUNGSUND  
7904 Gunnar Josefsson, STILLINGSÖN  
7782 Kurt Öberg, STOCKHOLM  
7938 Sif Johansson, STOCKHOLM  
7822 Gunnel Tostar, STOCKHOLM  
7980 Mikael Georgii, STOCKHOLM  
7967 Ulf Kempe, STOCKHOLM  
7862 Magnus Holm, STOCKHOLM  
7837 Magnus Björklund, STOCKHOLM  
7790 Kerstin Francke, STOCKHOLM  
8015 Rune Davidsson, STOCKHOLM  
8018 Vivianne Karanikas, STOCKHOLM  
8103 Stellan Horwitz, STOCKHOLM  
8070 Ingegerd Ivarsson, STORA HÖGA  
7920 Dan Ståhl, STORUMAN  
7821 Lennart Borgström, STORUMAN  
8032 Roland Nilsson, STUREFORS  
7974 Urban Windahl, STUREFORS  
7834 Lennart Berglund, STUREFORS  
7797 Sivert Arvidson, STÄLLDALEN  
7921 Lars Craemer, SUNDBYBERG  
8072 Bo Svensson, SUNDSVALL  
7944 Rune Hellgren, SUNDSVALL  
8091 Kerstin Groop, SUNDSVALL  
8027 Inger Olsson, SUNDSVALL  
7823 Stig Bäck, SUNDSVALL  
8001 Jan Erik Johansson, SUNDSVALL  
7795 Hans Hederström, SURAHAMMAR  
8005 Leila Mattsson, SVEDALA  
8050 Göte Johansson, SVÄNGSTA  
7975 Madeleine Bjärsborn Kinde, SÄVEDALEN  
7993 Per Jarleborg, SÖDERBÄRKE  
7867 Bengt Almén, SÖDERBÄRKE  
7863 Olle Modin, SÖDERHAMN  
7765 Åke Myrenäs, SÖDERTÄLJE  
8087 Tage Jacobsson, SÖDERTÄLJE  
7752 Hans Sundström, SÖDERTÄLJE  
7753 Anders Danielsson, SÖDERTÄLJE  
8056 Gustav Strandback, SÖDRA VALLGRUNDFINLAND  
8109 Anders Stark, TABERG  
7771 Åke Paulson, TENHULT  
7954 Christer Andersson, TIBRO  
8055 Maud Sjöstedt, TIDAHOL  
7911 Lars Berntzén, TIMRÅ  
7805 Gun Persson, TOMMARP  
7817 Inari Maretta Salonen, TORNEÅ Finland  
7966 Lennart Kjällström, TORSHÄLLA  
8111 Eivor Lindberg, TORSHÄLLA  
7769 Ulf Nilsson, TORSHÄLLA  
8069 Ann-Charlotte Pettersson, TORUP  
7918 Jan Thorén, TRANEMO  
7858 Augusta Hermelin, TRANÅS  
8020 Göran Thorén, TRANÅS  
7861 Ebbe Delbeck, TRELLEBORG  
8096 Jan Andréasson, TRELLEBORG  
7949 Marianne Ahlander, TRELLEBORG  
7992 Gunnar Liljeborg, TROLLHÄTTAN  
7781 Henry Green, TROLLHÄTTAN  
8025 Conny Källvik, TROLLHÄTTAN  
7763 Doris Andersson, TROLLHÄTTAN  
8104 Dag Andersson, TROLLHÄTTAN  
7956 John-Anders Gustavsson, TROLLHÄTTAN  
7953 Yvonne Hagström, TUMBA  
7931 Jan-Eric Beckman, TVÄRRED  
7776 Börje Johansson, TYRINGE  
7886 Jan Ericson, TYSTBERGA  
7831 Karin Svensson, TÄBY  
7835 Arne Ahlström, TÄBY  
8054 Ulf Rohlin, TÄBY  
8115 Kurt Glimmerfors, TÄBY  
8132 Lilian Wibjörn, TÄBY  
8105 Hilding Jacobsson, UDDEVALLA  
8092 Gunilla Ljungström, UDDEVALLA  
7961 Inger Gunnarsson, UDDEVALLA  
8019 Björn Frisborg, UDDEVALLA  
8035 Christer Andersson, ULRIKA  
7913 Ingrid Lindblad, UMEÅ  
7775 Eric Mattsson, UMEÅ  
8117 Åsa Bergenheim, UMEÅ  
7812 Holger Ström, UMEÅ  
7972 Ingela Sörbrandt, UMEÅ  
7976 Sten G Lindberg, UPPLANDS-VÄSBY  
7803 Kjell L Johansson, UPPLANDS-VÄSBY  
7960 Sören Edström, UPPSALA  
7860 Curt Brännström, UPPSALA  
7890 Lennart Kågedal, UPPSALA  
8045 Marie Stolpe, UPPSALA  
7777 Reiner Berndtsson, VFRÖLUNDA  
7839 Anthony Eyre, VALLENTUNA  
7846 Renée Rössberg, VAREKIL  
7801 Vivan Almqvist, VEJBYSTRAND  
7799 Lars-Uno Aronsson, VETLANDA  
7794 Marita Andersson, VINGÅKER  
7864 Carl-Erik Norrby, VISBY  
7774 Carin Häglund, VISBY  
7896 Claes-Gören Claesson, VISKAFORS  
8080 Harald Johansson, VISLANDA  
7836 Åke Nylander, VÄLLINGBY  
7773 Rune Mollberg, VÄNERSBORG  
7922 Nils-Erik Wahlgren, VÄRNAMO  
7768 Richard Ullerås, VÄRNAMO  
7848 Gunbritt Hagman, VÄSTERVIK  
7750 Lennart Andersson, VÄSTERÅS  
7793 Wera Lewén, VÄSTERÅS  
8116 Ingegerd Olsson, VÄSTERÅS  
7878 Lena Gustavsson, VÄSTERÅS  
7820 Bengt Gutke, VÄSTERÅS  
7852 Börje Bertills, VÄSTERÅS  
7785 Lars Törneskog, VÄSTERÅS  
7813 Göran Algroth, VÄSTERÅS  
7907 Solveig Friend, VÄSTERÅS  
8062 Viola Ek, VÄSTERÅS  
8076 Gun Tillbom, VÄSTERÅS  
7997 Susanne Malm, VÄSTRA FRÖLUNDA  
7910 Sten-Olov Skansen, VÄSTRA FRÖLUNDA  
8066 Lennart Emriksson, VÄXJÖ  
8133 Yvonne Strömbäck, YNGSJÖ  
8073 Jan Johansson, ÅBY  
7988 Mats Bengtsson, ÅHUS  
8084 Sven Stahre, ÅKERSBERGA  
7871 Stig Sunhede, ÅSLJUNGA  
8028 Leif Eliasson, ÅSLJUNGA  
7880 Gunnar Walfridsson, ÅSTORP  
7796 Heléné Enström, ÅTVIDABERG  
7818 Ronald Modig, ÄLTA  
7897 Göran Hedin, ÄLVKARLEBY  
7761 Sven Johansson, ÄLVSJÖ  
8125 Åsa Nilsson, ÄLVÄNGEN  
8039 Maria Angenius, ÄNGELHOLM  
7748 Bo Ahlberg, ÖREBRO  
7786 Siv Lindqvist, ÖREBRO  
7902 Åke Nylander, ÖREBRO  
7950 Gulli Waldert, ÖRKEJUNGA  
7945 Ragne Grundberg, ÖRNSKÖLDSVIK

## DIS Postorder

Priser i **SEK**. Porto ingår om inget annat anges! Vi reserverar oss för eventuella prisändringar. Se alltid senaste numret av Diskulogen. Leverans sker per brev eller mot postförskott! Uppge alltid ditt **medlemsnummer** (se din adress på tidningens baksida) vid beställning!

### Äldre nummer av Diskulogen.

I mån av tillgång **20:-/nr**

### Nyckeln till .... I mån av tillgång

- Nr 1 Datorköp (1992) **Gratis**
- Nr 2 Skrivarköp (1992) **Gratis**
- Nr 3 MS-DOS (1993) **Gratis**
- Nr 4 DISBYT (1993) **15:-**
- Nr 5 Virus (1994) **15:-**
- Nr 6 DIS Family (1995) **15:-**

### Släktforskarprogrammet DISGEN

- Vers 6.0 för PC/DOS:  
Medl.pris: **500:-**  
Uppgradering till v 6.0 **200:-**
- Vers 7.0 för PC/Windows  
(leverans efter nyår 1997)  
medl.pris **600:-**  
Uppgradering till v 7.0 **250:-**
- För Macintosh: medl.pris **500:-**  
Uppgradering till v 4.5 **200:-**

**OBS: Porto och postförskottsavgift tillkommer vid nyinköp.**

- Demo-vers. För PC eller Mac.**  
Pris: **40:-**

### **OBS: Programvillkor**

DISGEN-programmen säljs endast till DIS medlemmar. Med programmet följer en fyllig användarhandledning. Köparen för binder sig att inte kopiera (till annat än egen säkerhetskopia) eller på annat sätt överlåta programmet till tredje person. DIS kan inte göras ansvarig för eventuell skada eller förlust som kan uppstå genom programmets användning. Skadad diskett åter-sändes till DIS för gratis utbyte.

### Register till Vigsellängder

Format: A4 häftad, vissa endast på mikrokort (se listan)

OBS: Porto tillkommer!

Församling	Tidsperiod	Pris
<b>Bohuslän</b>		
<input type="checkbox"/> Backa	1826 - 1861	75
<input type="checkbox"/> Foss	1690 - 1861	200
<input type="checkbox"/> Säve	1826 - 1860	75
<b>Dalarna</b>		
<input type="checkbox"/> Silvberg	1663 - 1774	50
<input type="checkbox"/> Säfsnäs	1748 - 1859	150
<b>Gotland</b>		
<input type="checkbox"/> Öja	1745 - 1860	75
<b>Gästrikland</b>		
<input type="checkbox"/> Österfärnebo (3 mikrokort)	1688 - 1862	45
<b>Halland</b>		
<input type="checkbox"/> Årstad	1714 - 1860	75
<b>Hälsingland</b>		
<input type="checkbox"/> Färila	1711 - 1860	150
<input type="checkbox"/> Los	1752 - 1775, 1847 - 1861	50
<b>Skåne</b>		
<input type="checkbox"/> Katslösa	1711 - 1860	75
<input type="checkbox"/> V. Karup	1689 - 1860	200
<b>Småland</b>		
<input type="checkbox"/> Granhult	1696 - 1850	75
<input type="checkbox"/> Lidhult	1823 - 1860	75
<input type="checkbox"/> Marbäck	1643 - 1860	125
<input type="checkbox"/> Odensjö	1701 - 1897	100
<input type="checkbox"/> Torpa	1715 - 1860	75
<input type="checkbox"/> Öjaby	1693 - 1860	50
<b>Södermanland</b>		
<input type="checkbox"/> Grödinge	1798 - 1861	100
<b>Uppland</b>		
<input type="checkbox"/> Roslagsbro	1688 - 1891	200
<b>Värmland</b>		
<input type="checkbox"/> Bjurkärn	1702 - 1860	150
<input type="checkbox"/> Frykerud	1672 - 1860	200
<input type="checkbox"/> Gillberga	1688 - 1860	200
<input type="checkbox"/> Gräsmark	1750 - 1805, 1838 - 1860	150
<input type="checkbox"/> Karlanda	1694 - 1704, 1767 - 1795	50
<input type="checkbox"/> Lungsund	1687 - 1860	150
<input type="checkbox"/> Långserud	(3 mikrokort) 1693 - 1860	45
<input type="checkbox"/> Norra Råda	1730 - 1860	200
<input type="checkbox"/> Rudskoga	1689 - 1869	150
<input type="checkbox"/> Södra råda	1685 - 1860	100
<input type="checkbox"/> Visnum-Kil	1706 - 1860	150
<b>Västerbotten</b>		
<input type="checkbox"/> Bygdeå	1745 - 1860	150
<b>Västergötland</b>		
<input type="checkbox"/> Angered	1753 - 1773, 1845 - 1865	75
<input type="checkbox"/> Hillared	1722 - 1825, 1848 - 1852, 1858 - 1860	75
<input type="checkbox"/> Hyringa	1718 - 1830	75
<input type="checkbox"/> Håcksvik	1704 - 1860	75
<input type="checkbox"/> Levene past. (4 mikrokort)		

(Levene, Long, Slädene, Sparlösa)	1688 - 1860	60
<input type="checkbox"/> Långhem	1690 - 1855	100
<input type="checkbox"/> Långnum	1721 - 1840	75
<input type="checkbox"/> Malma	1708 - 1831	75
<input type="checkbox"/> Tengene	1688 - 1831, 1850 - 1860	125
<input type="checkbox"/> Ö. Frölunda	1728 - 1861	75
<b>Östergötland</b>		
<input type="checkbox"/> Lillkyrka	1667 - 1860	50
<input type="checkbox"/> Vist	1640 - 1860	150
Ö. Skrukeby	<b>1635 - 1860</b>	<b>100</b>

**Programmet DISFOR** för framställning av släktforskarförteckningar. Program inkl. handledning levereras kostnadsfritt till Släkt- och Hembygdsföreningar.

### Sveriges Släktforskarförteckning

1993 år utgåva på 15 mikrokort innehåller 6.000 namn och 3.000 orter och omfattar 850 sidor. Sänkt medl.pris **50:-**

### Bli medlem i DIS!

Om Du inte är medlem tidigare kan du bli det **samtidigt som du beställer programmet DISGEN!** (Annars använder Du bara ett inbetalningskort - postgirot är 14033-5. Märk talongen med "Ny medlem")

- DIS årsavgift 1996: 100:-
- för DIS SYD, + 30:-
- för DIS-VÄST, + 50:-
- för DIS-ÖST, + 40:-
- för DIS-MITT, + 40:-
- för DIS-Aros, + 40:-

**Jag beställer ovan markerade artiklar. Jag accepterar också program-villkoren vid köp av DISGEN.**

Ny medlem / Medl.nr: .....

Namn: .....

Adress: .....

Postadr: .....

Telefon: .....

## POSTTIDNING **B**

Avs:  
*Föreningen DIS*  
*Gamla Linköping*  
582 46 LINKÖPING

**BEGRÄNSAD  
EFTERSÄNDNING**  
viddefinitivefter-  
sändningåtersänd  
försändel sen med nya  
adressen på baksidan.

# DIS - Föreningen för datorhjälp i släktforskningen

## DIS syfte

"Att undersöka och utveckla möjligheter att utnyttja datorhjälp i släktforskningen och sprida kunskap härom samt i övrigt stimulera svensk släktforskning."

## DIS verksamhet

DIS bedriver olika typer av verksamheter:

- Ger ut medlemstidning (4 gånger om året) och Faktanyckar.
- Driver utvecklingsprojekt (DISGEN, DISKART, DISFOR, DISNORM, m.fl.)
- Driver registerframställningsprojekt (register till kyrkoböcker, forskarförteckningar, mm)
- Upprätthåller en elektronisk brevlåda (DIS Family) med konferenssystem, sökbara databaser (DISBAS, DISSÖK) och filarea för diverse program- och datafiler.
- Informerar via egen hemsida på Internet (<http://www.dis.se>)
- Tillhandahåller servicen DISBYT med databas för anbyte med hjälp av dator.
- Erbjuder medlemmarna arkivfunktion för datalagrat släktmaterial (DIS Arkiv)
- Driver forskarstuga i Linköping med möjligheter att söka i olika databaser (med bl a Linköpings Historiska databas och Nationella arkivdatabasen)
- Deltager med presentationer och utställningar hos och med andra släktforskarorganisationer
- Håller kontakt med systerföreningar i andra länder och medverkar i nordiska symposier kring datorhjälp i släktforskningen.
- Stimulerar och stöder verksamheten i regionala DIS-föreningar (fn DIS-ÖST, DIS-VÄST, DIS SYD, DIS-MITT, DIS-Aros).
- Bedriver kursledar- och användarkurser i datoranvändning inom släktforskning (i första hand i användningen av DISGEN).
- Bevakar den dator tekniska utvecklingen i syfte att finna verktyg och tillämpningar lämpade som stöd för släktforskningen.

## Medlemskap

"Medlem är envar för föreningens syfte intresserad person som anmält sig som medlem och som erlagt av årsmötet beslutad avgift." Institutioner eller organisationer kan alltså inte vara medlemmar i DIS. Däremot kan föreningens medlemstidning beställas. Av DIS kända släktforskarföre-

ningar och andra intresserade organisationer och institutioner erhåller tidningen utan kostnad.

Vill du bli **ordinarie medlem** använder du postens inbetalningsblankett för postgiro, fyll i DIS postgironummer 14033-5, ditt namn, adress och telefonnummer.

Person i samma familj kan bli **familjemedlem** för halva avgiften. En förutsättning är att den ordinarie medlemmen och familjemedlemmen har samma adress. Familjemedlemmen erhåller inget eget exemplar av Diskulogen.

Du kan även bli medlem i DIS regionala föreningar. Adresser och aktuella medlemsavgifter finner du på tidningens andra sida (omslaget innersida).

## Vad kostar programmet DISGEN och hur beställer jag det?

Programmet DISGEN säljs endast till DIS medlemmar. Du använder den beställningsblankett som finns på föregående sida där du fyller i vilken datortyp och diskettformat du använder. Så anger du förstas medlemsnummer, namn och adress. Sedan skickar du in den till DIS. Du kan också sända din beställning på fax till DIS.

Programmet levereras (disketter och användaranvisningar) per postförskott. Leveranstid är normalt högst 2 veckor. I samband med längre helger och under semestertid kan leveranstiden bli ytterligare förlängd.

## Hur byter jag från äldre version av DISGEN?

Du som har en äldre version av DISGEN, eller om du bytt dator, kan byta programversion till reducerat pris. Gör så här: Skicka in dina originaldisketter till DIS och ange att du vill byta till senaste version. Glöm inte att ange dator- och disketttyp om du bytt dator. **Självfallet skall du ha varit medlem från tiden för föregående programköp för att få denna rabatt.**

## Hur gör jag om jag har problem med (fel i) programmet?

Om du misstänker att det är något fel på programmet, skall du först kontakta någon av DIS faddrar, se sidan 2. Dessa kan med största sannolikhet hjälpa dig att reda ut problem.

Om så inte är fallet, fyll noga i den felrapport som följer med programmet. Beskriv problemet noggrant och bifoga ev. dina flockfiler och skicka detta till DIS. Om du vill ha programmet uppdaterat map rättade fel skall du också bifoga dina originaldisketter.

**Glöm inte att du skall bifoga frankerat svarskuvert med din adress angiven.**